Je vire WINDOWS

debian

et J'INSTALLE

LINUX

Michaël Bégin

Je vire windows et j’installe Linux

Michaël Bégin

29 septembre 2025

À propos de l’auteur

Passionné d’informatique et d’open source depuis plusieurs années, **Michaël Bégin** a exploré et testé de nombreuses distributions Linux sur ordinateurs et serveurs. Après avoir accompagné son entourage dans la transition de Windows vers Linux, il a souhaité partager son expérience pour démystifier ce changement et le rendre accessible à tous.

Dans **Je vire Windows et j’installe Linux**, il transmet avec pédagogie ses conseils, ses découvertes et ses astuces pratiques pour aider les lecteurs à franchir le pas vers un système plus libre, plus sécurisé et plus personnalisable.

Quand il n’est pas en train de tester de nouvelles distributions ou d’optimiser ses configurations, **Michaël Bégin** s’intéresse aux technologies libres, à la sécurité informatique et à la vulgarisation du numérique.

Pour en apprendre davantage, consulter ses travaux ou simplement entrer en contact :

- **Email :** psydrmic@gmail.com
- **Site web :** www.unesante.com

Préface

Pendant des années, j’ai utilisé Windows comme système d’exploitation par défaut, comme tant d’autres. Il était préinstallé sur mon ordinateur, et je n’ai pas remis en question ce choix… jusqu’au jour où j’ai commencé à me demander si c’était vraiment la meilleure solution pour moi. Entre les mises à jour imposées, les problèmes de performance, les questions de confidentialité et le manque de personnalisation, j’ai ressenti le besoin de reprendre le contrôle de mon environnement numérique.

C’est à ce moment que j’ai découvert Linux. À l’époque, je ne connaissais que de nom ce système que l’on associait surtout aux « geeks », aux serveurs et aux terminaux noirs remplis de lignes de code. Je me suis rendu compte qu’il s’agissait en réalité d’un univers riche, moderne, flexible et bien plus accueillant qu’on ne l’imagine.

Le passage de Windows à Linux n’a pas été un simple clic : c’est une démarche. Elle m’a appris à installer, configurer et utiliser un système libre, mais surtout à comprendre comment fonctionne mon ordinateur et à choisir mes outils. Cette transition m’a aussi ouvert les portes d’une communauté dynamique, solidaire et passionnée.

Ce livre est né de cette expérience. Il n’a pas pour but de « faire la guerre » à Windows, mais de montrer qu’une alternative existe, qu’elle est viable et souvent plus adaptée aux besoins réels des utilisateurs. Que vous soyez curieux, frustré par votre système actuel, soucieux de votre vie privée, ou simplement à la recherche d’un environnement plus stable et plus performant, *Je vire Windows et j’installe Linux* vous accompagne pas à pas.

Dans les chapitres qui suivent, vous découvrirez comment choisir la distribution qui vous convient, comment l’installer facilement (même si vous êtes débutant), comment configurer vos logiciels et vos périphériques, et comment adopter de nouvelles habitudes pour profiter pleinement de votre ordinateur sous Linux. Vous verrez aussi qu’au-delà de l’aspect technique, ce changement ouvre un état d’esprit : celui de la liberté, du partage et de l’apprentissage continu.

J’espère que ce livre vous aidera à franchir le pas avec confiance et curiosité, et qu’il deviendra votre compagnon dans cette aventure passionnante. Linux n’est pas réservé aux experts : il est pour vous, il est pour nous tous.

Bonne lecture, et bienvenue dans le monde libre.

Dédicace

Je dédie cet ouvrage à toutes celles et tous ceux qui, dans l'ombre comme à la lumière, font avancer le monde du logiciel libre et des technologies : les programmeurs, les techniciens, les ingénieurs, les chercheurs de bugs et les analystes.

Je le dédie aussi à mon frère, qui chaque semaine développe des applications Android pour une compagnie de transport, et dont la passion et la rigueur m'inspirent.

Je rends hommage à tous les codeurs et contributeurs des distributions Linux – Debian, Ubuntu, Linux Mint, Kali Linux, Alpine, PCLinuxOS, Tails et bien d'autres – sans qui l'écosystème libre ne serait pas ce qu'il est.

Je pense également à mes ami·es, à ma famille, à mes hébergeurs de sites web et à celles et ceux qui ont pris soin de mes serveurs – OVH, GoDaddy, Ionos, 1&1, HostPapa – ainsi qu'à Google pour ses services et ses outils qui facilitent le quotidien de tant d'utilisateurs et de créateurs.

À vous tous, ce livre est dédié.

Table des matières

Je vire windows et j’installe Linux....2
À propos de l’auteur....3
Préface....3
Dédicace....5
1. Introduction à Linux....7
1.1 Historique et philosophie du logiciel libre....8
1.2 Linux vs. autres systèmes d’exploitation....11
1.3 Structure du système Linux (noyau, shell, applications)....14
2. Préparer et Installer Linux....18
2.1 Choisir une distribution adaptée....19
2.2 Télécharger et vérifier une image ISO....23
2.3 Créer une clé USB bootable avec BalenaEtcher....32
2.4 Installation pas à pas....35
2.5 Dual-boot et machines virtuelles....46
3. Les grandes familles de distributions....51
3.1 Famille Debian....52
3.2 Famille Arch Linux....59
3.3 Famille Fedora / Red Hat....63
3.4 Autres familles notables....68
4. Focus sur quelques distributions majeures....74
4.1 Ubuntu et ses variantes (Desktop, Server, LTS, flavours)....75
4.2 Linux Mint....89
4.3 LMDE (Linux Mint Debian Edition)....104
4.4 Kali Linux....110
4.5 Tails....116
4.6 Alpine Linux....122
5. Environnements de bureau....127
5.1 Présentation générale des environnements graphiques....128
5.2 GNOME....143
5.3 KDE Plasma....148
5.4 Cinnamon....152
5.5 MATE....156
5.6 XFCE....160
5.7 Autres environnements populaires (LXQt, Budgie…)....163
5.8 Personnalisation et choix d’un environnement....167
6. Linux sur différents matériels....171
6.1 Part de marché et statistiques sur les ordinateurs....172
6.2 Linux sur serveurs et data centers....175
6.3 Linux sur smartphones (Android, PostmarketOS, etc.)....179
6.4 Autres usages embarqués....183
7. Gestion des logiciels....188
7.1 Gestionnaires de paquets (APT, DNF, Pacman, APK…)....189
7.2 Magasins graphiques (Software Center, Synaptic, Discover, etc.)....195
7.3 Compilation depuis les sources....198
7.4 Formats universels (Snap, Flatpak, AppImage)....204
7.5 Mise à jour et maintenance....210
8. Les principales commandes Linux....216
8.1 Navigation dans le système de fichiers....217
8.2 Gestion des utilisateurs et permissions....223
8.3 Manipulation de fichiers et processus....231
8.4 Réseaux et sécurité....241
8.5 Automatisation et scripts....251
9. Logiciels incontournables....259
9.1 Graphisme (GIMP, Inkscape, Krita…)....260
9.2 Édition vidéo (Kdenlive, Shotcut, OpenShot…)....267
9.3 Bureautique (LibreOffice, OnlyOffice…)....275
9.4 Lecture multimédia....282
9.5 Jeux et plateformes (Steam, Lutris, émulateurs)....294
9.6 Modélisation 3D et animation (Blender, Synfig, …)....303
10. Sécurité et anonymat....312
10.1 Bonnes pratiques sur Linux....313
10.2 Chiffrement et sauvegardes....319
10.3 Spécificités des virus, de Tails et Kali Linux....326
11. Ressources et communauté....334
11.1 Forums, wikis et documentations....335
11.2 Contributions et logiciels libres....339
11.3 Certifications et formations Linux....344
12. Annexes....350
A. Glossaire des termes Linux....351
B. Table des commandes essentielles....362
C. Liens et ressources utiles....369
Références....374
Remerciements....394
Biographie de l’auteur....395
Réalisations de l’auteur....399
Droit d’auteur....404

1. Introduction à Linux

1.1 Historique et philosophie du logiciel libre

L’histoire de Linux et du logiciel libre s’inscrit dans un mouvement intellectuel et technique beaucoup plus vaste que la simple apparition d’un système d’exploitation alternatif à Windows. Pour comprendre l’importance de Linux et sa place dans l’univers informatique, il faut remonter aux origines du logiciel libre et examiner la philosophie qui l’anime.

Les origines du logiciel libre

Dans les années 1960 et 1970, l’informatique était dominée par de grands centres universitaires et de recherche. Les logiciels circulaient librement entre chercheurs, et la culture du partage était profondément ancrée. L’idée était que la connaissance devait être diffusée et améliorée collectivement. Les premiers systèmes d’exploitation comme Unix (créé en 1969 par Ken Thompson et Dennis Ritchie aux laboratoires Bell d’AT&T) se sont développés dans ce contexte d’échange et de collaboration.

Cependant, à partir des années 1980, un changement majeur s’est opéré : les entreprises informatiques ont commencé à commercialiser leurs logiciels sous des licences restrictives. Les codes sources, auparavant accessibles, se fermaient, et l’utilisateur devenait dépendant de l’éditeur pour corriger ou modifier le programme. Cette logique propriétaire s’opposait directement à l’esprit de collaboration initial de l’informatique académique.

Richard Stallman et le projet GNU

C’est dans ce contexte que Richard Stallman, alors chercheur au MIT, lança en 1983 le **projet GNU** (*GNU’s Not Unix*). L’ambition était de créer un système d’exploitation entièrement libre, qui reproduirait les fonctionnalités d’Unix mais dont le code source resterait accessible à tous.

Deux ans plus tard, en 1985, Stallman fonda la **Free Software Foundation (FSF)** pour soutenir le développement du projet GNU et promouvoir les idéaux du logiciel libre. Il formula les **quatre libertés fondamentales** qui définissent un logiciel libre :

1. La liberté d’exécuter le programme pour n’importe quel usage.
2. La liberté d’étudier le fonctionnement du programme et de l’adapter à ses besoins (ce qui suppose l’accès au code source).
3. La liberté de redistribuer des copies du programme.
4. La liberté d’améliorer le programme et de publier ces améliorations au bénéfice de la communauté.

Ces principes visaient à garantir que l’utilisateur garde le contrôle de l’outil informatique, plutôt que d’en être prisonnier. C’est aussi à cette époque que fut créée la **GNU General Public License (GPL)**, une licence dite « copyleft » qui permet d’utiliser, de modifier et de redistribuer un logiciel libre, tout en s’assurant que ces libertés soient préservées dans toutes les versions dérivées.

L’arrivée de Linux

Le projet GNU avançait, mais un élément essentiel manquait : le noyau du système. En 1991, **Linus Torvalds**, un étudiant finlandais, développa son propre noyau inspiré d’Unix et le mit en libre téléchargement. Rapidement, la communauté mondiale des programmeurs s’y intéressa, contribua à son amélioration et l’associa aux outils du projet GNU. L’ensemble prit le nom de **GNU/Linux** (souvent appelé simplement « Linux »).

Cette collaboration marqua un tournant : pour la première fois, un système d’exploitation complet, robuste et libre concurrençait directement les systèmes propriétaires comme Microsoft Windows ou macOS. Le modèle de développement collaboratif, où des milliers de contributeurs travaillent de manière décentralisée sur un même projet, devint une réalité.

La philosophie du logiciel libre et de l’open source

La philosophie du logiciel libre repose sur une conviction forte : la liberté de l’utilisateur prime sur les intérêts commerciaux. Elle valorise la transparence, la coopération et l’amélioration collective. Au-delà des aspects techniques, il

s’agit d’un choix éthique et politique : refuser la dépendance envers un éditeur privé, défendre la souveraineté numérique et promouvoir l’accès équitable au savoir.

Dans les années 1990, une partie de la communauté chercha à donner une image plus pragmatique et commerciale de cette approche. Ce mouvement donna naissance au terme **open source**, popularisé en 1998 par l’Open Source Initiative (OSI). L’open source met l’accent sur les avantages pratiques (sécurité accrue, innovation rapide, réduction des coûts) plutôt que sur la dimension philosophique.

Aujourd’hui, les deux courants coexistent : d’un côté, le logiciel libre insiste sur la liberté comme valeur fondamentale ; de l’autre, l’open source met en avant l’efficacité d’un modèle collaboratif. Malgré leurs différences de discours, les deux participent à la même révolution : celle de l’informatique ouverte, partagée et collective.

L’impact du logiciel libre

L’essor de Linux et du logiciel libre a profondément transformé le paysage numérique. Linux est devenu omniprésent : il alimente la majorité des serveurs web, la quasi-totalité des supercalculateurs, une large part des infrastructures de l’Internet mondial et même Android, le système d’exploitation de la majorité des smartphones.

Au-delà de la technique, le logiciel libre a inspiré d’autres domaines : la culture libre, les licences Creative Commons, l’open hardware, l’open science. Cette philosophie a ouvert la voie à une nouvelle manière de concevoir et de partager le savoir, en dehors des logiques de verrouillage propriétaire.

1.2 Linux vs. autres systèmes d’exploitation

Comprendre Linux implique de le situer par rapport aux autres systèmes d’exploitation dominants. Depuis des décennies, trois grandes familles se partagent le marché : **Windows** de Microsoft, **macOS** d’Apple et les systèmes **Unix/BSD**. Chacun repose sur une philosophie et une stratégie différente. Linux, en tant que système libre, se distingue profondément de ses concurrents par son modèle de développement, son accessibilité et ses usages.

Windows : le système dominant mais fermé

Depuis la fin des années 1980, **Microsoft Windows** est devenu le système d’exploitation le plus utilisé au monde, notamment sur les ordinateurs personnels. Sa force réside dans sa large compatibilité avec les logiciels commerciaux, sa préinstallation par défaut sur la majorité des ordinateurs vendus dans le commerce, et l’écosystème d’applications bureautiques et professionnelles qui s’y rattache.

Cependant, Windows est un système **propriétaire** : l’utilisateur n’a pas accès au code source et doit se conformer aux règles dictées par Microsoft. Les mises à jour, la collecte de données, la gestion des licences et la dépendance à des solutions commerciales entraînent une perte de contrôle pour l’utilisateur. En outre, Windows est régulièrement critiqué pour sa vulnérabilité aux logiciels malveillants, même si Microsoft a renforcé ses mécanismes de sécurité au fil du temps.

Ainsi, Windows incarne le modèle « clé en main » : facile à prendre en main pour le grand public, mais au prix d’une dépendance totale vis-à-vis de l’éditeur.

macOS : l’univers fermé mais raffiné d’Apple

Le système **macOS** (anciennement Mac OS X), développé par Apple, se distingue par sa stabilité, son design soigné et son intégration parfaite avec le matériel Apple. Basé sur un noyau inspiré d’Unix (Darwin), macOS combine la puissance d’un système robuste avec une interface utilisateur élégante et conviviale.

Son écosystème est très apprécié des créatifs (graphistes, musiciens, monteurs vidéo) en raison des logiciels exclusifs et optimisés pour cette plateforme. Néanmoins, comme Windows, macOS reste **propriétaire et fermé** : l'utilisateur ne peut l'installer légalement que sur du matériel Apple, ce qui entraîne un coût souvent élevé et une dépendance totale envers la marque.

La philosophie d'Apple repose sur le contrôle : matériel, logiciel, services. Cela garantit une expérience cohérente mais limite la liberté de l'utilisateur.

Unix et BSD : les ancêtres robustes

Les systèmes **Unix** et leurs dérivés **BSD (Berkeley Software Distribution)** sont des piliers de l'histoire de l'informatique. Développés dès les années 1970, ils se sont imposés dans les environnements universitaires et professionnels, notamment pour leur stabilité et leur sécurité. FreeBSD, NetBSD et OpenBSD, encore utilisés aujourd'hui, sont réputés pour leur fiabilité dans les serveurs et infrastructures critiques.

Cependant, leur adoption par le grand public est restée limitée. Leur écosystème applicatif est moins vaste que celui de Windows ou macOS, et leur orientation technique les a réservés à des utilisateurs expérimentés ou à des usages spécialisés.

Linux : liberté, flexibilité et communauté

Face à ces systèmes, **Linux** occupe une place unique. Il combine la robustesse héritée d'Unix, la liberté du logiciel libre et une communauté mondiale de développeurs et d'utilisateurs. Contrairement à Windows et macOS, Linux n'appartient pas à une entreprise : il est le fruit d'une collaboration décentralisée et internationale.

Cette ouverture se traduit par la **diversité des distributions Linux** (Ubuntu, Debian, Fedora, Arch, Linux Mint, etc.), adaptées à différents profils : du débutant à l'expert en administration système. Chacune propose une combinaison spécifique d'outils, d'interfaces graphiques et de philosophies, mais toutes reposent sur le noyau Linux.

Linux offre plusieurs avantages :

- **Liberté et transparence** : accès complet au code source.
- **Stabilité et sécurité** : moins vulnérable aux malwares grand public, mises à jour rapides.
- **Personnalisation extrême** : choix d'environnements de bureau (GNOME, KDE Plasma, XFCE, etc.), paramétrage quasi illimité.
- **Gratuité** : la plupart des distributions sont téléchargeables et utilisables sans frais.
- **Polyvalence** : présent dans les ordinateurs personnels, serveurs, supercalculateurs, objets connectés et smartphones (via Android).

Cependant, Linux a aussi ses défis : certains logiciels professionnels ou jeux vidéo restent conçus en priorité pour Windows ; l'adoption peut nécessiter un apprentissage pour les utilisateurs habitués aux systèmes propriétaires. Mais les progrès récents (compatibilité via Proton, Wine, Flatpak, Snap, etc.) réduisent progressivement ces limitations.

Synthèse comparative

En résumé :

- **Windows** : domination grand public, compatibilité logicielle, mais dépendance forte et risques de sécurité.
- **macOS** : expérience raffinée, écosystème créatif puissant, mais verrouillage matériel et coût élevé.
- **Unix/BSD** : fiabilité et sécurité reconnues, mais usage de niche.
- **Linux** : alternative libre et universelle, adaptable à tous les besoins, portée par une philosophie communautaire.

Choisir Linux, c'est donc opter pour l'indépendance et la maîtrise de son environnement informatique, dans un monde où Windows et macOS privilégient le contrôle et la consommation.

1.3 Structure du système Linux (noyau, shell, applications)

Un système d'exploitation est un ensemble de couches logicielles qui permettent à l'utilisateur d'interagir avec la machine. Linux, comme tout système de type Unix, repose sur une architecture modulaire claire, qui se compose de trois grandes parties : le **noyau**, le **shell** et les **applications**. Comprendre cette structure est essentiel pour saisir la puissance, la flexibilité et la logique de fonctionnement de Linux.

Le noyau : le cœur de Linux

Le **noyau (kernel)** est l'élément central du système d'exploitation. Développé initialement par **Linus Torvalds** en 1991, il s'agit d'un programme qui assure la communication entre le matériel de l'ordinateur et les logiciels.

Ses principales fonctions sont :

1. **Gestion de la mémoire** : allocation et libération de la mémoire pour les applications.
2. **Gestion des processus** : planification et exécution des tâches en parallèle, contrôle des priorités.
3. **Gestion des périphériques** : interaction avec le matériel (disques, claviers, cartes graphiques, etc.) via des pilotes.
4. **Gestion des systèmes de fichiers** : organisation, lecture et écriture des données stockées.
5. **Sécurité et permissions** : contrôle des droits d'accès aux fichiers et processus.

Linux utilise un noyau **monolithique modulaire** : tout le système repose sur un seul noyau central, mais celui-ci peut charger ou décharger des modules à la demande (par exemple, un pilote de carte réseau). Cette approche combine robustesse et flexibilité.

La particularité du noyau Linux est qu'il est **libre** : chacun peut le consulter, le modifier ou contribuer à son amélioration. Cela explique sa compatibilité avec une immense variété de matériels, du supercalculateur au smartphone, en passant par les ordinateurs personnels et les objets connectés.

Le shell : l'interface entre l'utilisateur et le système

Au-dessus du noyau se trouve le **shell**, qui joue le rôle d'interface entre l'utilisateur et le système d'exploitation. Le shell interprète les commandes que l'utilisateur tape au clavier et les transmet au noyau pour exécution.

Il existe deux types principaux de shell :

- **Le shell en ligne de commande** :
  - L'exemple le plus connu est **Bash (Bourne Again Shell)**, installé par défaut sur la plupart des distributions Linux.
  - Il permet d'exécuter des commandes, d'automatiser des tâches avec des scripts et d'interagir directement avec le système.
  - Les utilisateurs avancés apprécient cette approche car elle offre un contrôle fin et rapide.
- **Les interfaces graphiques (GUI)** :
  - Sur Linux, elles ne font pas partie du noyau mais sont construites par-dessus.
  - On y trouve des environnements de bureau comme **GNOME, KDE Plasma, XFCE, Cinnamon, MATE**, chacun proposant une expérience visuelle différente.
  - Ces environnements utilisent des gestionnaires de fenêtres qui traduisent les actions de l'utilisateur (clics, menus) en commandes compréhensibles pour le système.

Le shell illustre la flexibilité de Linux : certains utilisateurs privilégient la ligne de commande pour sa puissance, tandis que d'autres préfèrent une interface graphique intuitive. Les deux approches coexistent et se complètent.

Les applications : l'espace utilisateur

La troisième couche est constituée des **applications**, c'est-à-dire l'ensemble des logiciels que l'utilisateur installe et exécute. Contrairement au noyau et au shell, qui appartiennent au cœur du système, les applications résident dans l'**espace utilisateur (user space)**.

Les applications Linux se déclinent en plusieurs catégories :

- **Applications de base** : éditeurs de texte (Nano, Vim, Emacs), gestionnaires de fichiers, navigateurs web (Firefox, Chromium).
- **Suites bureautiques** : LibreOffice, OnlyOffice.
- **Logiciels multimédias** : GIMP (édition d'images), Inkscape (vectoriel), Audacity (audio), Blender (3D), VLC (vidéo).
- **Outils professionnels** : IDE pour développeurs (VS Code, Eclipse), logiciels scientifiques (R, Octave), serveurs web (Apache, Nginx).
- **Jeux et compatibilité Windows** : grâce à Wine, Proton et Steam, il est désormais possible de jouer à de nombreux jeux conçus pour Windows.

La gestion des applications sous Linux est facilitée par des **gestionnaires de paquets** (APT pour Debian/Ubuntu, DNF pour Fedora, Pacman pour Arch). Ces outils permettent d'installer, mettre à jour ou supprimer des logiciels depuis des dépôts officiels, garantissant sécurité et simplicité.

Une architecture modulaire et évolutive

L'architecture de Linux est **modulaire** : le noyau gère le matériel, le shell sert d'intermédiaire, et les applications offrent les fonctionnalités visibles à l'utilisateur. Cette séparation claire permet :

- **Une grande stabilité** : un problème dans une application n'affecte pas le noyau.

- **Une sécurité renforcée** : chaque programme est isolé dans l’espace utilisateur avec des permissions spécifiques.
- **Une adaptabilité** : Linux peut être réduit à une version minimale pour un serveur ou enrichi d’interfaces complexes pour un usage bureautique.

En résumé, cette organisation fait de Linux un système à la fois robuste et flexible, adapté à des contextes variés allant du smartphone Android au supercalculateur de recherche scientifique.

2. Préparer et Installer Linux

2.1 Choisir une distribution adaptée

L'un des premiers choix importants lorsqu'on décide d'installer Linux concerne la **distribution**. Contrairement à Windows ou macOS, qui sont fournis dans une seule version centralisée par Microsoft ou Apple, Linux existe sous de nombreuses déclinaisons appelées **distributions**. Toutes reposent sur le noyau Linux, mais elles diffèrent par leur philosophie, leur gestion logicielle, leur interface et leurs publics cibles.

Cette diversité peut sembler déroutante pour un nouvel utilisateur, mais elle constitue en réalité une richesse : chacun peut trouver une distribution adaptée à ses besoins, à son matériel et à son niveau d'expérience.

Pourquoi existe-t-il plusieurs distributions Linux ?

Chaque distribution Linux est un assemblage particulier de composants :

- le **noyau Linux** (le cœur du système),
- un **gestionnaire de paquets** pour installer et mettre à jour les logiciels,
- un ou plusieurs **environnements de bureau** (GNOME, KDE, XFCE, etc.),
- une sélection de logiciels préinstallés,
- des outils spécifiques développés par la communauté ou l'organisation derrière la distribution.

Cette modularité permet à chaque projet de cibler un usage précis : la simplicité pour les débutants, la stabilité pour les serveurs, la légèreté pour les ordinateurs anciens, ou encore la personnalisation pour les utilisateurs avancés.

Les grandes familles de distributions

On peut regrouper les distributions Linux en grandes familles, souvent basées sur une distribution « mère ».

1. **Famille Debian**

- **Debian** : l’une des plus anciennes distributions, réputée pour sa stabilité et son attachement au logiciel libre.
- **Ubuntu** : basée sur Debian, elle est devenue la distribution la plus populaire pour les débutants grâce à sa simplicité et sa large communauté.
- **Linux Mint** : dérivée d’Ubuntu, elle propose une interface familière aux anciens utilisateurs de Windows.

2.**Famille Red Hat**

- **Red Hat Enterprise Linux (RHEL)** : version commerciale, très utilisée en entreprise et sur les serveurs.
- **Fedora** : version communautaire et innovante, souvent utilisée par les développeurs.
- **CentOS / AlmaLinux / Rocky Linux** : alternatives gratuites à RHEL, axées sur la stabilité des serveurs.

3.**Famille Arch Linux**

- **Arch Linux** : distribution minimaliste pour utilisateurs avancés, basée sur le principe « Do It Yourself ».
- **Manjaro** : version dérivée, plus accessible aux débutants, tout en conservant la philosophie Arch.

4.**Famille openSUSE**

- **openSUSE Leap** : stable et adaptée aux environnements professionnels.
- **openSUSE Tumbleweed** : version « rolling release » avec mises à jour continues.

5.**Distributions spécialisées**

- **Kali Linux** : orientée cybersécurité et tests de pénétration.
- **Tails** : centrée sur l’anonymat et la vie privée.
- **Elementary OS** : inspirée de macOS, avec une interface élégante et minimaliste.
- **Zorin OS** : pensée pour faciliter la transition depuis Windows.

Comment choisir une distribution ?

Le choix de la distribution dépend de plusieurs critères :

1. **Niveau d'expérience**
   - Débutants : Ubuntu, Linux Mint, Zorin OS.
   - Utilisateurs intermédiaires : Fedora, Manjaro, openSUSE Leap.
   - Utilisateurs avancés : Arch Linux, Debian (installation minimale), Gentoo.
2. **Usage prévu**
   - **Bureautique / multimédia** : Ubuntu, Mint, Elementary OS.
   - **Serveurs** : Debian, RHEL, AlmaLinux, Rocky Linux.
   - **Sécurité / hacking éthique** : Kali Linux, Parrot OS.
   - **Vie privée** : Tails, Qubes OS.
3. **Matériel disponible**
   - Ordinateurs récents : toutes les distributions grand public.
   - Ordinateurs anciens : Lubuntu, Xubuntu, antiX, Puppy Linux.
4. **Philosophie personnelle**
   - Respect strict du logiciel libre : Debian, Trisquel, Parabola.
   - Flexibilité et compromis pratiques : Ubuntu, Fedora, Arch.

Recommandations pratiques pour un premier choix

Pour un utilisateur qui quitte Windows pour Linux, il est généralement recommandé de commencer par une distribution **conviviale et bien documentée** comme **Ubuntu** ou **Linux Mint**. Ces distributions offrent une installation simple, une interface intuitive, un grand nombre de logiciels disponibles et une communauté active prête à aider.

Une autre bonne stratégie consiste à tester plusieurs distributions grâce à une **clé USB bootable** ou dans une **machine virtuelle**. Cela permet de se familiariser avec les environnements graphiques et de voir quelle distribution correspond le mieux à ses habitudes.

2.2 Télécharger et vérifier une image ISO

Une fois la distribution Linux choisie, l'étape suivante consiste à télécharger son **image ISO**. Cette image est un fichier compressé qui contient l'intégralité du système d'exploitation, prêt à être copié sur une clé USB ou un DVD afin d'installer Linux sur un ordinateur.

Cependant, il ne suffit pas de télécharger une ISO et de l'utiliser immédiatement. Pour garantir la sécurité et la fiabilité de l'installation, il est essentiel de la **télécharger depuis une source officielle** et de **vérifier son intégrité**.

Télécharger une image ISO

Chaque distribution Linux propose ses images ISO sur son **site officiel** ou via des **miroirs de téléchargement** (serveurs partenaires).

Quelques exemples :

- Ubuntu : https://ubuntu.com/download

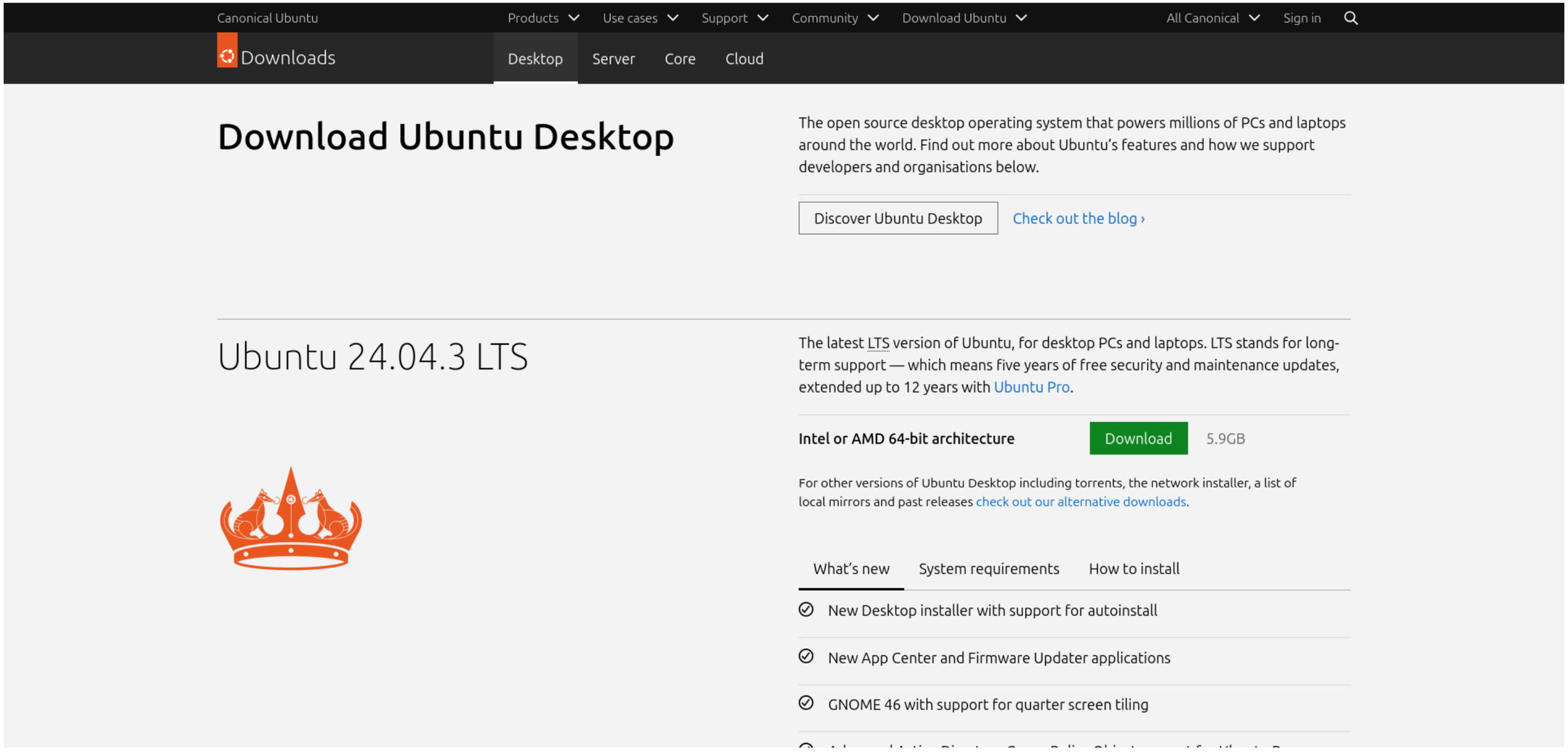

- Debian : https://www.debian.org/distrib/

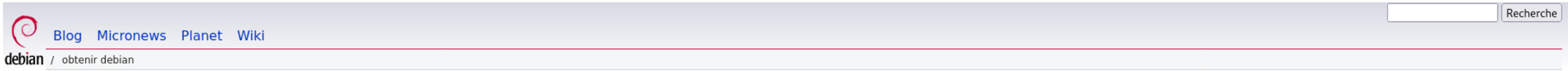

Obtenir Debian

Cette page présente les options de téléchargement et d'installation pour la version stable de Debian, **13.1.0**.

- Téléchargement depuis les miroirs des images d'installation
- Manuel d'installation avec des instructions détaillées
- Notes de publication
- Images pour Debian testing
- Vérification de l'authenticité des images Debian

Télécharger une image d'installation

- Une **image d'installation de taille réduite** peut être téléchargée rapidement et enregistrée sur disque amovible. Pour cela, une machine avec une connexion à Internet est nécessaire.

  ISO « netinst » pour PC 64 bits, Torrents « netinst » pour PC 64 bits

- Une **image d'installation complète** de taille plus importante contient des paquets pour tous les environnements de bureau et facilite l'installation sur des machines sans accès à Internet.

  ISO DVD-1 pour PC 64 bits, torrents pour PC 64 bits (DVD)

Acheter un jeu de CD ou DVD ou une clé USB auprès d'un des distributeurs de médias d'installation de Debian

Beaucoup de distributeurs vendent la distribution pour moins de 5 dollars américains plus les frais de port (voyez sur leurs pages web s'ils livrent à l'étranger).
Voici les avantages fondamentaux des CD :

- vous pouvez installer Debian sur des machines sans connexion Internet ;
- vous pouvez installer Debian sans avoir à télécharger tous les paquets.

Essayer Debian en autonome avant l'installation

Vous pouvez essayer Debian en amorçant un système autonome à partir d'un CD, d'un DVD ou d'une clef USB sans installer un seul fichier sur l'ordinateur. Vous pouvez aussi exécuter l'installateur Calamares, seulement disponible pour les PC 64 bits. Consultez les explications sur cette méthode.

image autonome de GNOME, image autonome d'Xfce, image autonome de KDE, autres images autonomes, torrents d'images autonomes

Utiliser une image pour l'informatique dématérialisée

Une **image pour l'informatique dématérialisée**, construite par l'équipe Debian pour l'informatique dématérialisée, peut être utilisée directement sur :

- votre fournisseur OpenStack, aux formats qcow2 ou raw :

  AMD/Intel 64 bits (qcow2, raw), ARM 64 bits (qcow2, raw), PowerPC 64 bits petit-boutiste (qcow2, raw), RISC-V 64 bits petit-boutiste (qcow2, raw)

- Fedora : https://getfedora.org

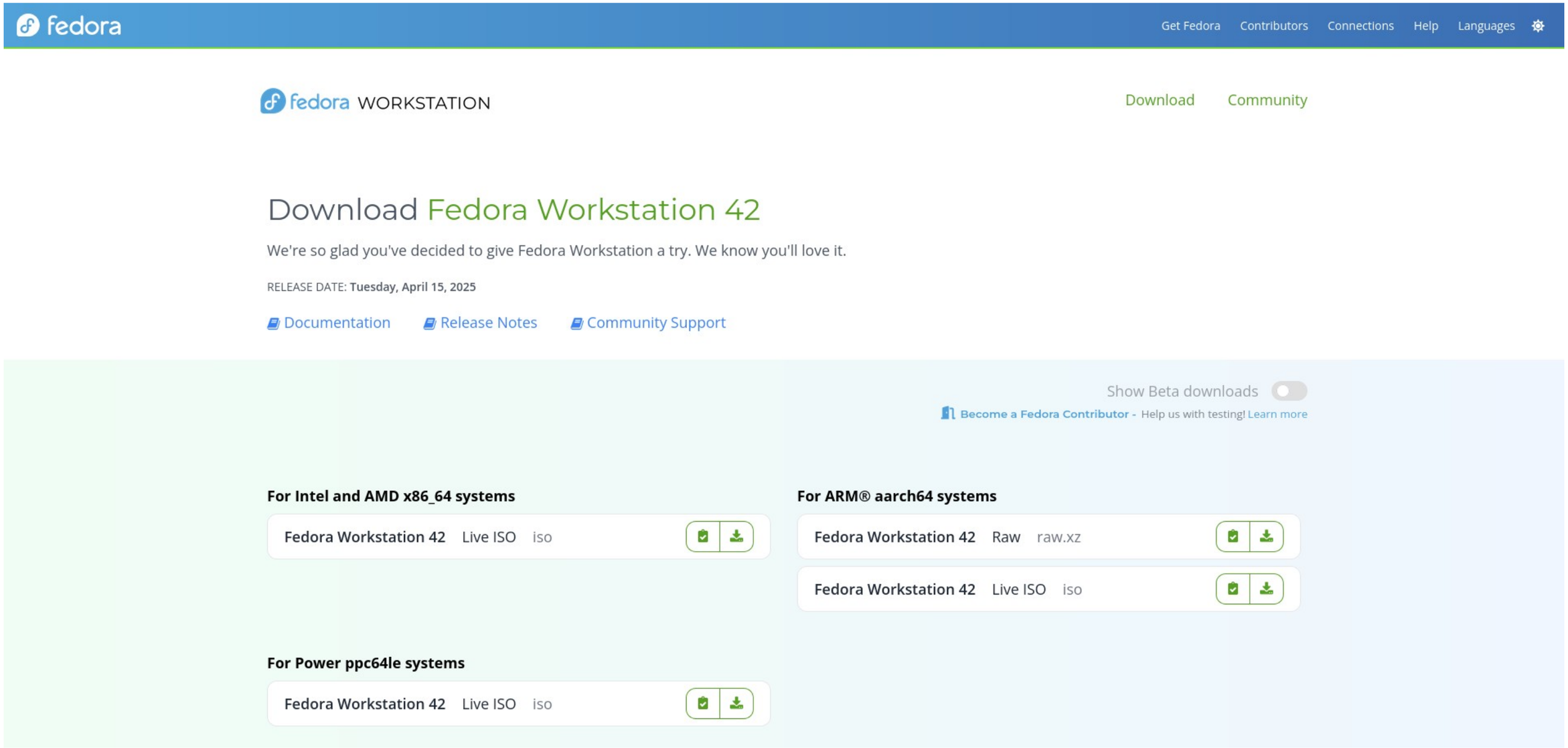

- Arch Linux : https://archlinux.org/download/

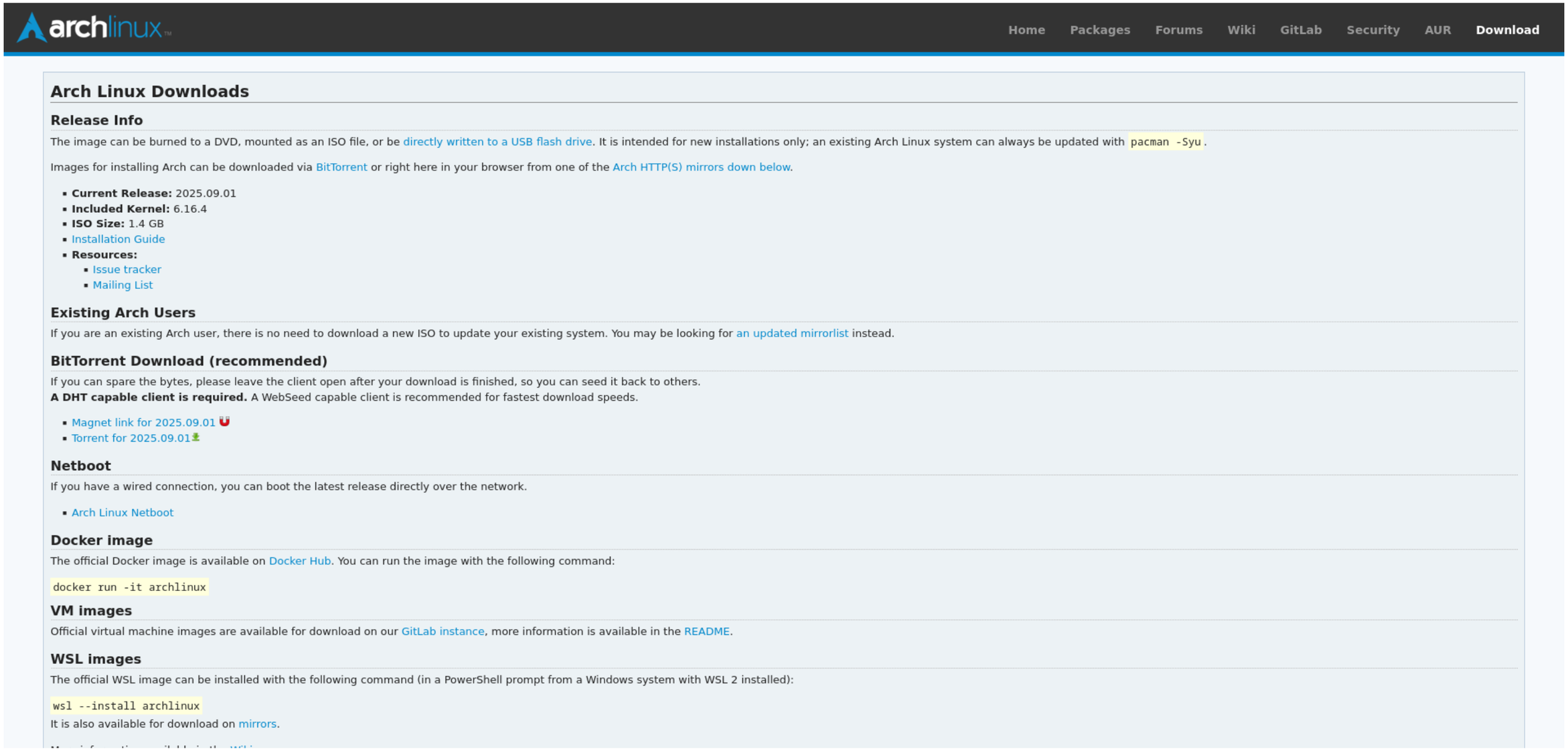

- Linux Mint : https://linuxmint.com/download.php

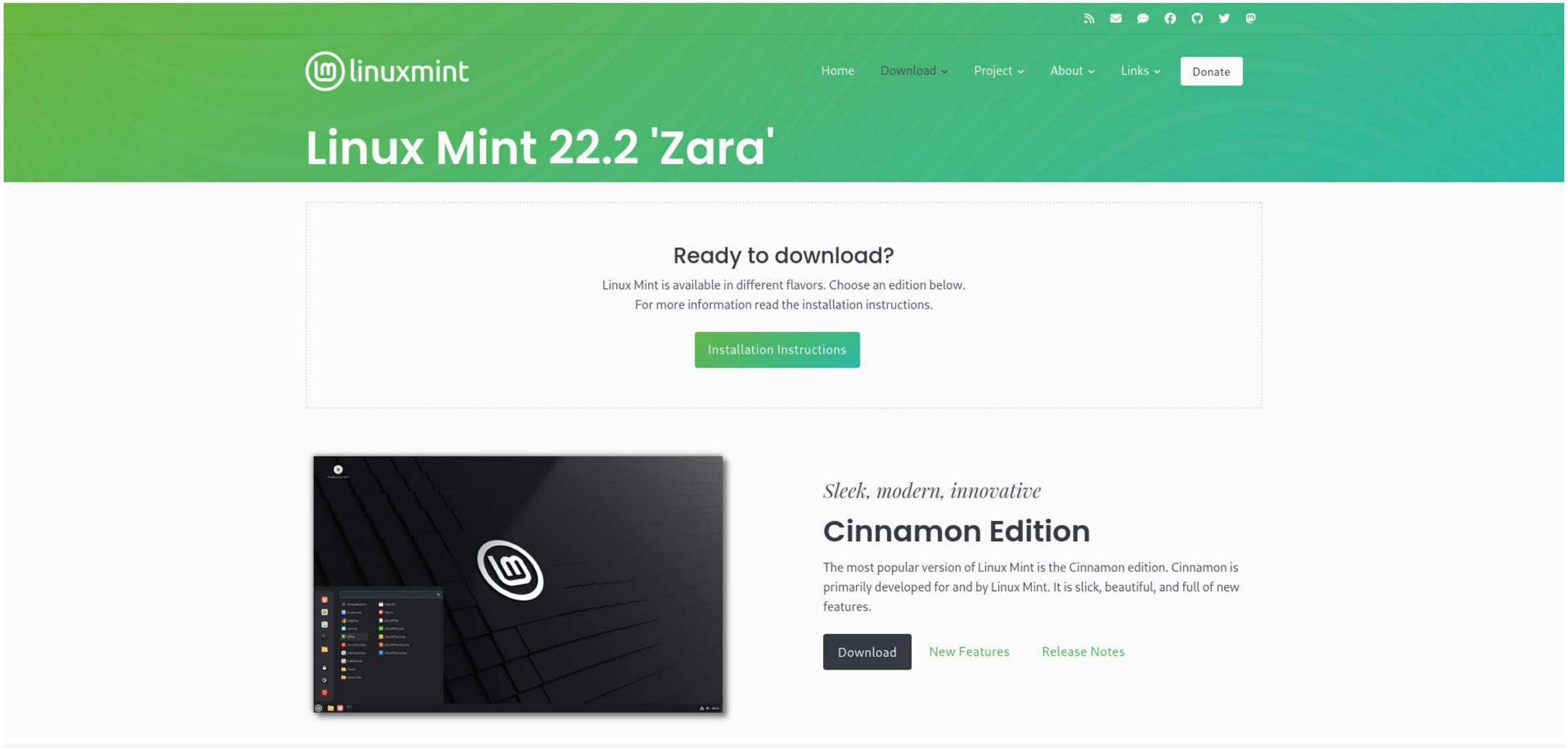

Lors du téléchargement, il est important de choisir :

- La version adaptée à son **architecture matérielle** (x86_64 pour la majorité des PC modernes, ARM pour certains portables ou Raspberry Pi).

- La version **stable** pour les débutants, ou éventuellement une version plus récente (*rolling release*) pour les utilisateurs avancés.

Éviter les sources non officielles (sites tiers, forums obscurs, torrents non vérifiés). Ces fichiers pourraient être modifiés avec des logiciels malveillants.

Pourquoi vérifier une image ISO ?

Une image ISO peut être corrompue pendant le téléchargement (erreur de transfert, coupure Internet) ou pire, être compromise par un acteur malveillant.

La vérification permet de s'assurer que :

1. Le fichier téléchargé est **identique** à celui mis en ligne par la distribution.
2. L'image n'a pas été **modifiée ou altérée**.

Deux méthodes de vérification sont généralement proposées :

- **Les sommes de contrôle (hashes)** : SHA256, SHA512, ou autre.
- **La signature GPG (GNU Privacy Guard)** : vérification cryptographique avec une clé publique fournie par les développeurs.

Vérification par somme de contrôle

Une **somme de contrôle** est une empreinte numérique unique générée par un algorithme (par ex. SHA256). Elle fonctionne comme une empreinte digitale : si le fichier est modifié, même légèrement, la somme change.

Étapes :

1. Télécharger l'image ISO **et** le fichier contenant les sommes de contrôle (souvent nommé `SHA256SUMS`).
2. Calculer localement la somme du fichier ISO avec une commande :

```
sha256sum nom_du_fichier.iso
```

3. Comparer la somme obtenue avec celle publiée sur le site officiel.
    - Si elles sont identiques → le fichier est intact.
    - Si elles diffèrent → le fichier est corrompu ou compromis.

Vérification par signature GPG

La méthode la plus sûre est d'utiliser **GPG**, car elle garantit que l'image a été signée par les développeurs officiels de la distribution.

Étapes :

1. Télécharger la clé publique GPG des développeurs depuis le site officiel.
2. Importer la clé dans votre trousseau GPG :

```
gpg --import clé_publique.asc
```

3. Vérifier la signature :

```
gpg --verify SHA256SUMS.gpg SHA256SUMS
```

4. Si la signature est valide, comparer ensuite les sommes de contrôle comme décrit précédemment.

Bien que cette procédure puisse sembler complexe pour un débutant, elle est fortement recommandée lorsqu'on utilise Linux dans des environnements critiques (sécurité, entreprise, confidentialité).

Bonnes pratiques

- Toujours télécharger depuis le **site officiel**.
- Utiliser un **réseau fiable** (éviter les Wi-Fi publics non sécurisés).
- Conserver une **copie de la clé publique** des développeurs pour les vérifications futures.

- Vérifier systématiquement chaque ISO avant de l’utiliser pour éviter des surprises lors de l’installation.

2.3 Créer une clé USB bootable avec BalenaEtcher

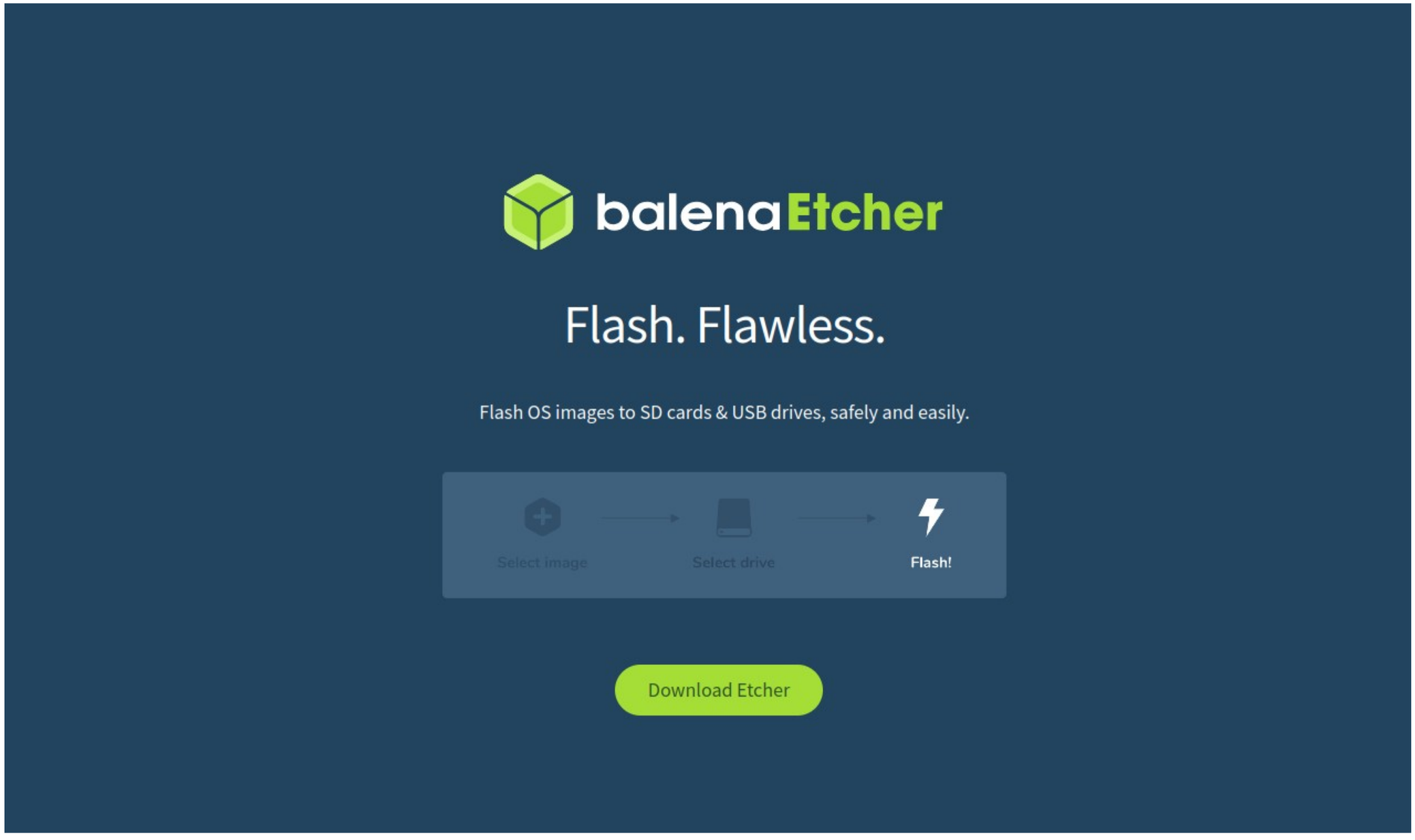

Une fois l’image ISO de Linux téléchargée et vérifiée, l’étape suivante consiste à la transférer sur un support amovible afin de pouvoir démarrer l’ordinateur dessus. La méthode la plus courante est l’utilisation d’une clé USB bootable.

Contrairement à un simple copier-coller du fichier ISO, il s'agit d'un processus qui écrit les données de l'image directement sur la clé USB et la rend amorçable (bootable). Parmi les différents outils disponibles pour cette tâche, **BalenaEtcher** s'est imposé comme l'un des plus simples et accessibles, grâce à son interface claire et à sa compatibilité multiplateforme (Windows, macOS et Linux).

Pourquoi BalenaEtcher ?

BalenaEtcher, souvent abrégé simplement en *Etcher*, est un logiciel libre et open source, développé par la société Balena. Il a été conçu pour éliminer les erreurs fréquentes rencontrées avec d'autres outils plus complexes, comme la mauvaise sélection de périphérique ou une configuration incorrecte des paramètres d'écriture. Ses principaux atouts sont :

- **Interface intuitive** : trois étapes suffisent pour créer une clé USB bootable.
- **Compatibilité universelle** : supporte les images ISO, IMG et les fichiers compressés.
- **Fiabilité** : Etcher vérifie automatiquement que l'image a été correctement écrite sur la clé.
- **Sécurité** : réduit les risques d'effacer accidentellement le disque dur en ne listant que les périphériques USB externes.

Étapes pour créer une clé USB bootable

1. **Télécharger BalenaEtcher**
   Rendez-vous sur le site officiel balena.io/etcher et téléchargez la version adaptée à votre système d'exploitation. Une fois installé, lancez le programme.

1. **Brancher la clé USB**
   Insérez une clé USB d'une capacité minimale de 4 Go (8 Go ou plus est recommandé pour les distributions modernes). Attention : toutes les données présentes sur la clé seront effacées.

2. **Sélectionner l’image ISO**
   Cliquez sur *Flash from file* et choisissez l’image ISO de la distribution Linux que vous avez téléchargée et vérifiée à l’étape précédente.
3. **Choisir la clé USB cible**
   Etcher détecte automatiquement les périphériques USB branchés. Sélectionnez la clé USB appropriée. Veillez à ne pas confondre avec un autre support externe.
4. **Lancer la gravure**
   Cliquez sur *Flash!*. Etcher va écrire l’image ISO sur la clé, puis vérifier que l’opération a été effectuée correctement.
5. **Finalisation**
   Lorsque le processus est terminé, vous pouvez retirer la clé USB en toute sécurité. Elle est désormais prête à être utilisée pour installer Linux sur votre machine.

Conseils pratiques

- **Sauvegardez vos données** avant de flasher la clé : l’opération efface tout le contenu existant.
- **Vérifiez la compatibilité BIOS/UEFI** : certaines distributions nécessitent un support UEFI, d’autres peuvent démarrer en mode Legacy.
- **Utilisez un port USB 3.0** si possible : la vitesse de transfert sera nettement améliorée, réduisant le temps d’écriture.
- **Conservez la clé USB** : elle pourra aussi servir comme environnement *Live USB* pour tester Linux sans installation, ou pour des interventions de dépannage.

En quelques minutes, grâce à BalenaEtcher, vous disposez d’un support amorçable fiable pour passer à l’étape suivante : configurer votre ordinateur afin de démarrer sur la clé USB et lancer l’installation de Linux.

2.4 Installation pas à pas

Installer Linux peut paraître intimidant la première fois, mais en suivant des étapes claires on minimise les risques et on garde le contrôle. Cette section décrit une procédure générique — proche de ce que proposent Ubuntu, Linux Mint ou Fedora — en indiquant les alternatives et les précautions selon que tu veux un double-boot avec Windows, ou une installation dédiée.

Avant de commencer — vérifications et préparations

1. **Sauvegarde complète**
   Sauvegarde tous tes fichiers importants (documents, photos, mots de passe, e-mails locaux). Si tu as Windows, crée une image système ou au moins copie les dossiers utilisateur. Trop de gens sautent cette étape et le regrettent.
2. **Points à noter (Windows)**
   - Désactive temporairement **BitLocker** (s'il est activé) avant de modifier les partitions.
   - Désactive **Fast Startup** (Démarrage rapide) dans Windows pour éviter des disques verrouillés.
   - Prépare une clé USB de récupération Windows au cas où tu aurais besoin de restaurer le gestionnaire de démarrage.
3. **Vérifie l'ISO**
   Tu as déjà vu la vérification d'ISO (somme SHA et/ou signature GPG). Ne saute pas cette étape — elle évite les images corrompues ou compromise.
4. **Matériel**
   - Branche ton ordinateur sur le secteur (si portable).
   - Note si ton PC utilise UEFI (probable) ou Legacy BIOS.

- Si tu utilises un ancien portable, choisis une distribution légère (Xubuntu, Lubuntu, antiX).

5. **Clé USB bootable**
   Tu as préparé ta clé avec BalenaEtcher (section précédente). Bonne idée : conserve la clé après l'installation — utile en dépannage.

Démarrer sur la clé USB et session « live »

1. **Accéder au menu de démarrage (boot menu / UEFI)**
   Au démarrage, appuie sur la touche indiquée (Esc, F12, F2, Del — varie selon les fabricants) pour accéder au menu de démarrage. Sélectionne la clé USB.

2. **Mode Live**
   La plupart des distributions proposent un mode **Try / Essayer** qui lance le système sans l'installer. Profite-en pour :

   - Tester l'affichage, le Wi-Fi, le son, le pavé tactile.
   - Vérifier que tous les périphériques sont reconnus.
   - Lancer l'installateur quand tu es prêt.

L'assistant d'installation — étapes classiques

Les écrans varient selon la distribution, mais la séquence générale est la même.

1. **Choix de la langue et du clavier**
   Sélectionne la langue d'installation et la disposition du clavier (AZERTY/FR, etc.). Teste la saisie dans le champ prévu.

2. **Connexion internet (optionnel mais recommandé)**
   Connecte-toi au Wi-Fi ou câble Ethernet. Certaines distributions téléchargent des mises à jour ou des paquets propriétaires pendant l'installation.

3. **Mises à jour et codecs tiers**
   L'installateur propose souvent d'installer les mises à jour pendant l'installation et d'ajouter des pilotes/codec propriétaires (NVIDIA, codecs multimédia). Coche si tu veux les installer dès le départ.
4. **Type d'installation — trois grandes options**
   - **Installer à côté de Windows (dual-boot)** : l'installateur redimensionne Windows et crée des partitions. Option simple pour débuter.
   - **Effacer le disque et installer Linux (installation dédiée)** : supprime tout sur le disque. À utiliser uniquement si tu veux te débarrasser de Windows.
   - **Autre / Manuel / « Something else »** : partitionnement personnalisé (pour les utilisateurs qui veulent maîtriser les partitions, LVM, chiffrement, etc.).

   Si tu veux un contrôle total (chiffrement, /home séparé, LVM), choisis l'option **manuelle**.
5. **Fuseau horaire**
   Sélectionne ta région et ta ville pour régler l'horloge système.
6. **Création du compte utilisateur**
   - Nom complet, nom d'utilisateur, mot de passe.
   - Option pour chiffrer le dossier personnel (si proposée).
   - Choix d'activer la connexion automatique (déconseillé sur portable) ou exiger un mot de passe pour la session.
7. **Grub / gestionnaire d'amorçage**
   L'installateur installe normalement GRUB dans le bon emplacement (UEFI : partition EFI ; Legacy : MBR).
   Confirme si l'installateur te propose un emplacement ; conserve le réglage par défaut sauf si tu sais ce que tu fais.

Partitionnement : recommandations pratiques

Scénarios courants

1) Installation simple (UEFI, disque GPT) — débutant

Choisir « effacer le disque » ou installation automatique. L’installateur crée généralement :

- Une **EFI System Partition (ESP)** ~512 Mo (FAT32).
- Une partition racine `/` (ext4) qui contient tout (sys + home).
- Option : un fichier swap (moderne) plutôt qu’une partition dédiée.

2) Double-boot avec Windows (UEFI)

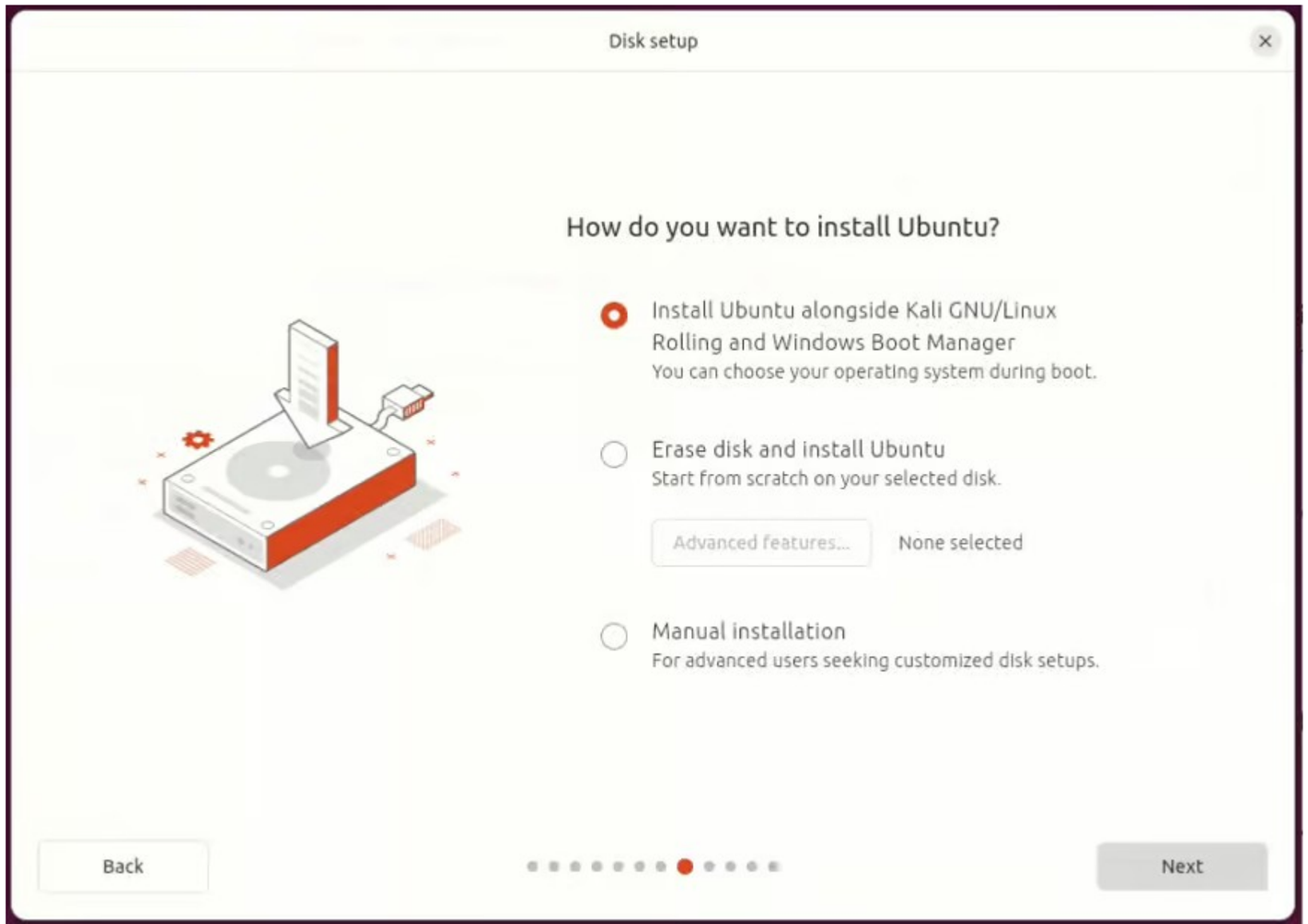

- **Ne pas toucher** à la partition EFI de Windows ; l’installateur ajoutera ses entrées.
- Redimensionne la partition Windows depuis Windows (gestion des disques) avant l’installation pour éviter erreurs.
- L’installateur proposera souvent une option « installer à côté ». Utile pour la simplicité.

3) Partitionnement manuel — configuration recommandée (UEFI/GPT)

Si tu préfères un layout clair :

- **EFI** — 512 Mo, FAT32, drapeau `boot, esp`.
- **/boot** — 512 Mo à 1 Go, ext4 (optionnel sauf si tu utilises LVM chiffré ou btrfs subvolumes).
- / (root) — 20–50 Go ext4 ou btrfs (selon usage ; 20 Go minimum, 50 Go recommandé si tu installes beaucoup d'apps).
- **swap** — modernement un **swapfile** est suffisant ; si tu veux partition : taille = RAM (+ quantité pour l'hibernation). Pour hibernation complète prévoir au moins la taille de la RAM.
- **/home** — le reste de l'espace (ou portion choisie), ext4 ou btrfs, pour séparer les données utilisateur du système (utile pour réinstallations futures).

4) LVM (flexible) et chiffrement (sécurisé)

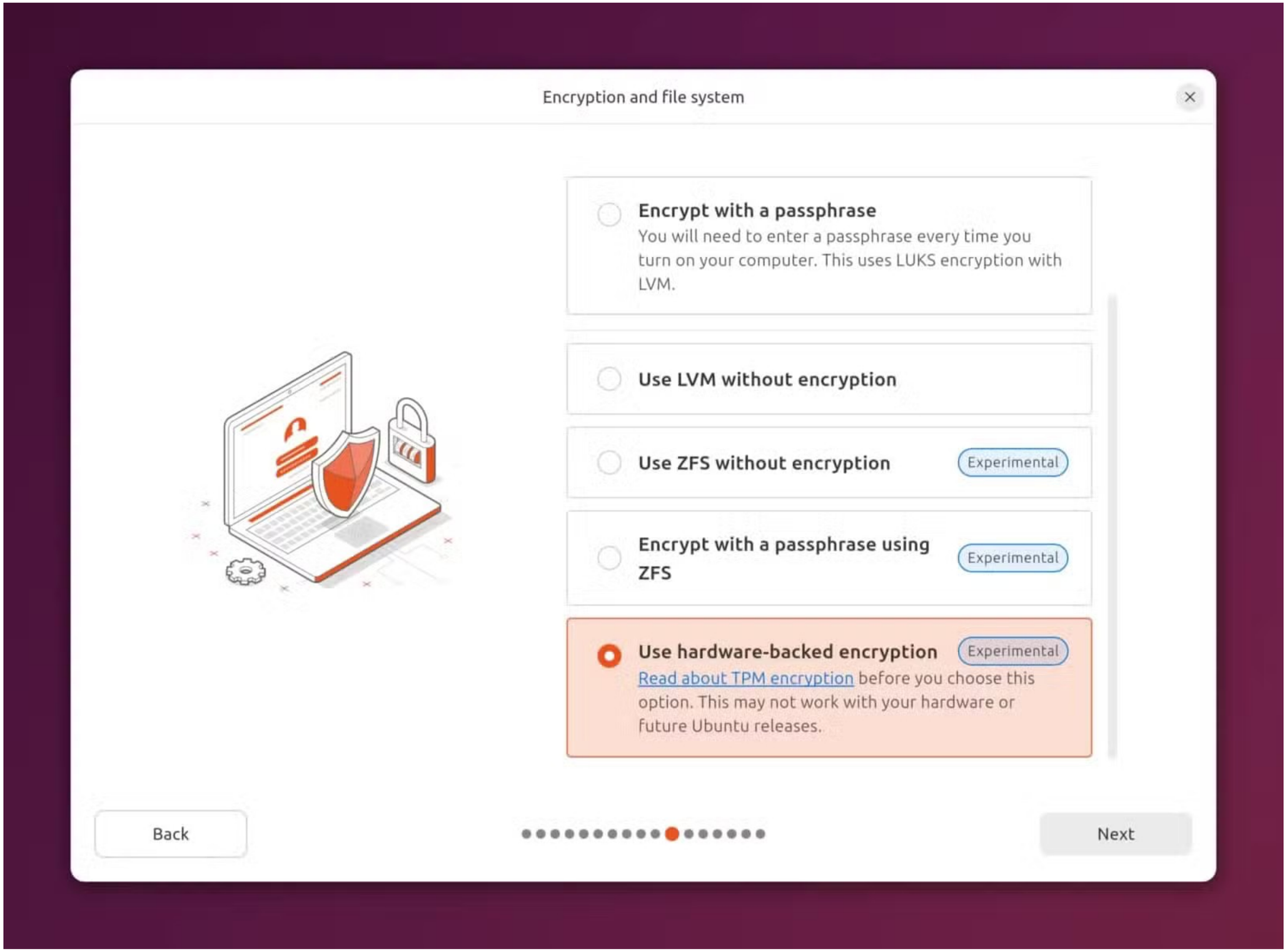

- **LVM** permet de redimensionner facilement volumes logiques.
- **LUKS (dm-crypt)** : chiffrement du volume logique LVM (ou du disque entier) pour protéger les données (fortement recommandé sur un portable).
    - Exemple d'architecture : EFI (non chiffrée) + LUKS chiffré qui contient LVM → volumes logiques `/`, `swap`, `/home`.
    - Attention : l'initramfs demandera la phrase de passe de chiffrement au démarrage.

5) Filesystem : ext4 vs btrfs vs XFS

- **ext4** : fiable, bien testé, recommandé par défaut pour la plupart des utilisateurs.
- **btrfs** : snapshots et compression intégrés (utile avec Timeshift), prise en charge de subvolumes ; plus complexe mais puissant.
- **XFS** : performant pour très gros volumes, mais moins flexible pour redimensionnement.

Cas concret : installer avec chiffrement LUKS (résumé)

1. Crée une partition EFI (512 Mo).
2. Crée une grande partition pour LUKS (ou utilise tout le disque sauf l'EFI).
3. Init LUKS et ouvrir le conteneur : `cryptsetup luksFormat /dev/sdX2` puis `cryptsetup open /dev/sdX2 cryptroot`.
4. Crée un PV LVM sur `/dev/mapper/cryptroot`, crée des VG et LVs (`/`, `home`, `swap`).
5. Formate et monte les volumes, et indique à l'installateur les points de montage.
6. L'installeur (ou toi manuellement) doit ajouter l'entrée correcte dans `/etc/crypttab` et reconstruire l'initramfs pour demander la passephrase au boot.

Remarque : beaucoup d’installateurs (ex. Ubuntu) proposent l’option « chiffrer le disque » en automatique et gèrent les étapes ci-dessus pour toi.

Installation proprement dite et fin

1. Lancer l’installation après validation des partitions.
2. L’installation copie les fichiers et installe le chargeur d’amorçage (GRUB).
3. Lorsque l’installateur demande, retire la clé USB et redémarre (certaines distributions demandent de retirer après le redémarrage).

Premier démarrage et tâches post-installation immédiates

1. **Redémarrage**
   - Si tu as un dual-boot, GRUB doit te proposer Windows et Linux.
   - Si le système démarre mal, vérifie l’ordre de démarrage dans le BIOS/UEFI.
2. **Mise à jour du système**

Ubuntu/Debian :

sudo apt update && sudo apt upgrade -y

Fedora :

```
sudo dnf upgrade --refresh -y
```

Arch :

```
sudo pacman -Syu
```

- **Pilotes propriétaires**
- Va dans « Pilotes additionnels » (Ubuntu) pour activer les drivers NVIDIA, Broadcom, etc., si nécessaire.

- Sur certains systèmes UEFI + Secure Boot, l’activation de pilotes propriétaires peut nécessiter la désactivation de Secure Boot ou la signature des modules.
- **Installer codecs et logiciels usuels**
- Installe navigateur, suite bureautique, lecteur multimédia, gestionnaire d’archives, etc.
- Pour logiciels Windows : installe Wine/Proton or Steam (si tu veux les jeux).
- **Activer le pare-feu**
- UFW (simple) :

```
sudo ufw enable
sudo ufw status
```

Configurer les sauvegardes

- Utilise Déjà Dup, Timeshift (snapshots système), ou autre solution de backup externe. Sauvegarder régulièrement.

2. **Configurer Time & Locale**

- Synchronisation temps (systemd-timesyncd ou chrony), vérifie le fuseau horaire.

Trucs et dépannage fréquent

- **GRUB ne s’affiche pas / boot direct sur Windows**
  - Vérifie l’ordre de boot UEFI.
  - Si Windows reprend le contrôle, utilise la clé USB live pour réinstaller GRUB (`grub-install`, `update-grub` sur Debian/Ubuntu).
- **Après installation, Wi-Fi absent**

    - Vérifie si un pilote propriétaire est nécessaire (Broadcom). Utilise la session Live pour télécharger le paquet si nécessaire.
- **Écran noir après installation avec GPU NVIDIA**
    - Démarre en mode recovery/nomodeset, installe les drivers NVIDIA via le gestionnaire ou `apt/dnf/pacman`.
- **Problèmes avec Secure Boot**
    - Certains modules propriétaires ne chargent pas sous Secure Boot. Deux solutions : désactiver Secure Boot dans l'UEFI, ou signer le module.
- **Disque en RAID ou mode Intel RST**
    - Si Windows est en RAID/Intel RST, Linux peut ne pas voir le disque. Passe le mode SATA en AHCI (attention: Windows peut ne pas démarrer sans ajustements). Sauvegarde et documente la procédure avant de changer.
- **Hibernation ne fonctionne pas**
    - Nécessite une partition swap au moins égale à la RAM (ou swapfile configuré pour l'hibernation) et des paramètres GRUB corrects (`resume=UUID=...`).

Sécurité et bonnes pratiques après installation

- **Active les mises à jour automatiques** (ou vérifie régulièrement).
- **Utilise un chiffrement** si ton appareil est nomade ou contient des données sensibles.
- **Installe un gestionnaire de mots de passe** et active la sauvegarde chiffrée.
- **Limite les services exposés** : n'ouvre pas des ports inutilement.
- **Crée un point de restauration** (Timeshift) avant les grosses mises à jour ou modifications systèmes.

Checklist rapide avant de fermer le chapitre

Sauvegarde complète réalisée.

ISO téléchargée et vérifiée.

- ISO téléchargée et vérifiée.
- Réglages BIOS/UEFI contrôlés (Secure Boot / Fast Startup / AHCI).
- Partitionnement défini (automatique ou manuel).
- Chiffrement configuré si souhaité.
- GRUB installé et testé.
- Mise à jour système effectuée.
- Pilotes et codecs installés.
- Sauvegardes et pare-feu configurés.

2.5 Dual-boot et machines virtuelles

Lorsqu'on décide de franchir le pas vers Linux, il n'est pas obligatoire de couper immédiatement tous les ponts avec Windows. Beaucoup d'utilisateurs préfèrent une transition progressive afin de conserver leurs habitudes, leurs logiciels ou certains fichiers compatibles uniquement avec le système de Microsoft. Pour cela, deux solutions s'offrent à nous : le **dual-boot** et les **machines virtuelles**. Ces deux approches permettent d'exploiter Linux tout en gardant Windows à portée de main, mais chacune a ses avantages et ses inconvénients.

Le dual-boot : deux systèmes sur une seule machine

Le dual-boot consiste à installer Linux **à côté** de Windows, sur le même disque dur (ou sur un autre disque si vous en avez plusieurs). Au démarrage, l'ordinateur vous propose un menu de sélection (grâce au chargeur d'amorçage, souvent GRUB), et vous choisissez le système d'exploitation à lancer : Windows ou Linux.

- **Avantages :**
  - Performance optimale : chaque système utilise directement le matériel, sans perte liée à la virtualisation.
  - Stabilité et fluidité : Linux fonctionne à pleine vitesse, idéal pour tester ses capacités réelles.
  - Parfait pour les jeux ou les logiciels lourds : vous profitez de toutes les ressources matérielles (carte graphique, processeur, mémoire).
- **Inconvénients :**
  - Nécessite de redémarrer pour passer d'un système à l'autre, ce qui peut devenir contraignant au quotidien.
  - Demande un minimum de précaution lors de l'installation : une mauvaise manipulation dans les partitions peut entraîner la perte de données.
  - Certaines mises à jour de Windows peuvent écraser le chargeur de démarrage Linux, obligeant à réparer GRUB.

Le dual-boot est souvent conseillé pour ceux qui veulent réellement utiliser Linux au quotidien, mais qui gardent encore besoin de Windows pour quelques programmes spécifiques. C’est la solution « robuste », mais qui nécessite une bonne organisation et des sauvegardes régulières.

Les machines virtuelles : un système dans le système

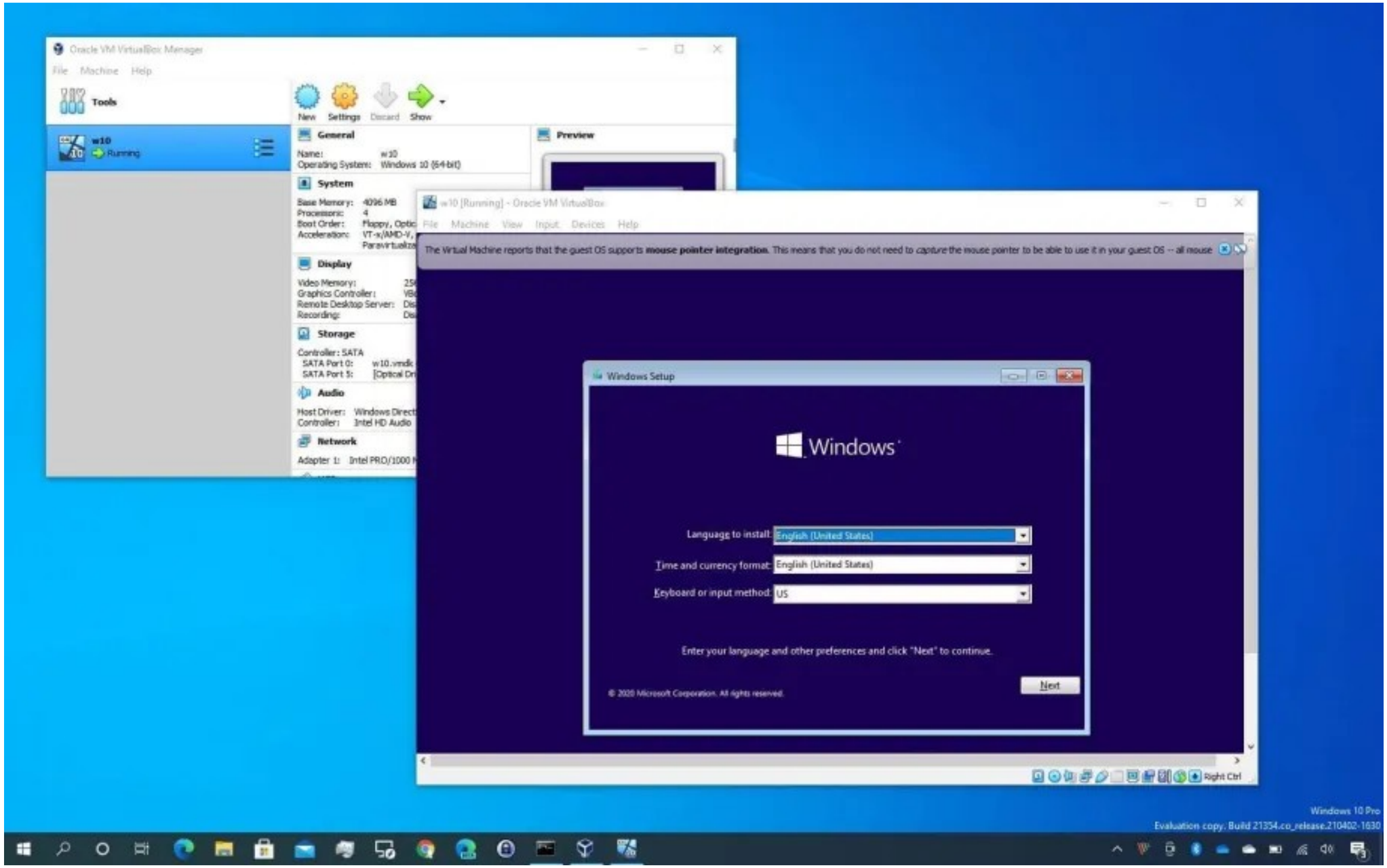

L’autre approche consiste à installer Linux dans une **machine virtuelle**. Cela signifie que Linux tourne comme une application à l’intérieur de Windows (ou inversement, Windows à l’intérieur de Linux). Des logiciels comme **VirtualBox**, **VMware Workstation Player** ou **GNOME Boxes** permettent de créer un environnement virtuel qui simule un ordinateur complet.

- **Avantages :**
  - Pas besoin de redémarrer : vous pouvez passer d’un système à l’autre en un simple clic, Windows et Linux fonctionnant en parallèle.
  - Aucun risque pour les partitions : Linux est installé dans un fichier spécial, sans toucher à l’installation principale de Windows.
  - Idéal pour tester, expérimenter et apprendre sans rien casser.
  - Possibilité de créer plusieurs machines virtuelles, avec des distributions différentes.
- **Inconvénients :**
  - Performances réduites : la machine virtuelle partage les ressources (RAM, processeur, carte graphique) avec l’hôte.
  - Les jeux vidéo, les logiciels lourds de montage ou de rendu 3D sont rarement exploitables correctement.
  - La configuration peut être complexe pour l’accès aux périphériques USB, aux imprimantes ou au réseau.

Les machines virtuelles conviennent parfaitement pour découvrir Linux, apprendre ses commandes, configurer un environnement de test ou même développer des projets logiciels. Elles offrent une grande sécurité et une grande flexibilité, mais elles ne remplacent pas l’expérience complète d’une utilisation « native ».

Choisir la bonne approche

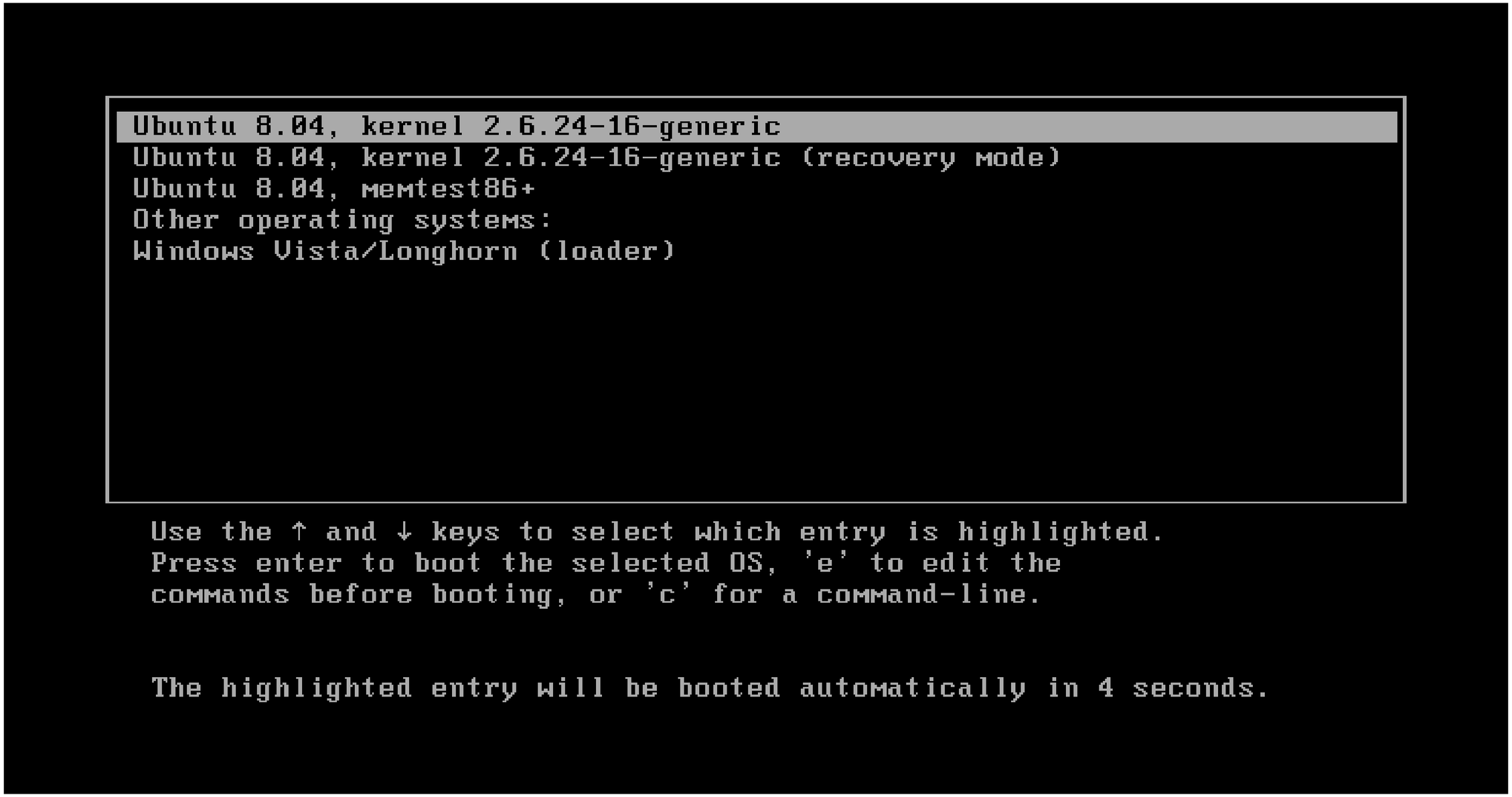

Le choix entre **dual-boot** et **machine virtuelle** dépend avant tout de vos besoins et de votre profil d'utilisateur :

- Vous êtes **curieux, débutant** et vous voulez tester Linux sans risque ? → **Machine virtuelle**.

- Vous êtes **motivé à utiliser Linux comme système principal**, mais vous gardez encore quelques habitudes Windows ? → **Dual-boot**.
- Vous êtes **prêt à sauter le pas** et à quitter totalement Windows ? → Installation **Linux seule**, sans dual-boot.

Dans tous les cas, rien n’empêche de combiner les deux solutions : vous pouvez avoir un dual-boot Windows/Linux pour profiter des performances maximales et, en parallèle, exécuter une autre distribution Linux en machine virtuelle pour vos tests. C’est l’un des grands avantages du monde libre : la flexibilité et le choix.

3. Les grandes familles de distributions

Le monde Linux est extrêmement riche et diversifié. Contrairement à Windows ou macOS, qui ne proposent chacun qu'un seul système officiel, Linux existe sous la forme de centaines de **distributions** différentes, aussi appelées *distros*. Chaque distribution repose sur une base commune (un noyau Linux, un gestionnaire de paquets, une organisation des fichiers) mais développe sa propre philosophie, ses choix techniques et sa communauté.

Il existe cependant quelques **grandes familles** qui servent de socles à de nombreuses autres distributions. Parmi elles :

- **Debian** et ses dérivées (Ubuntu, Linux Mint, etc.)
- **Red Hat / Fedora** et ses dérivées (CentOS, AlmaLinux, Rocky Linux)
- **Arch Linux** et ses dérivées (Manjaro, EndeavourOS)
- **Gentoo** et ses variantes
- **Slackware**, l'une des plus anciennes encore maintenues

Chaque famille possède ses caractéristiques, ses forces et ses faiblesses. Découvrons la première et sans doute la plus influente : **la famille Debian**.

3.1 Famille Debian

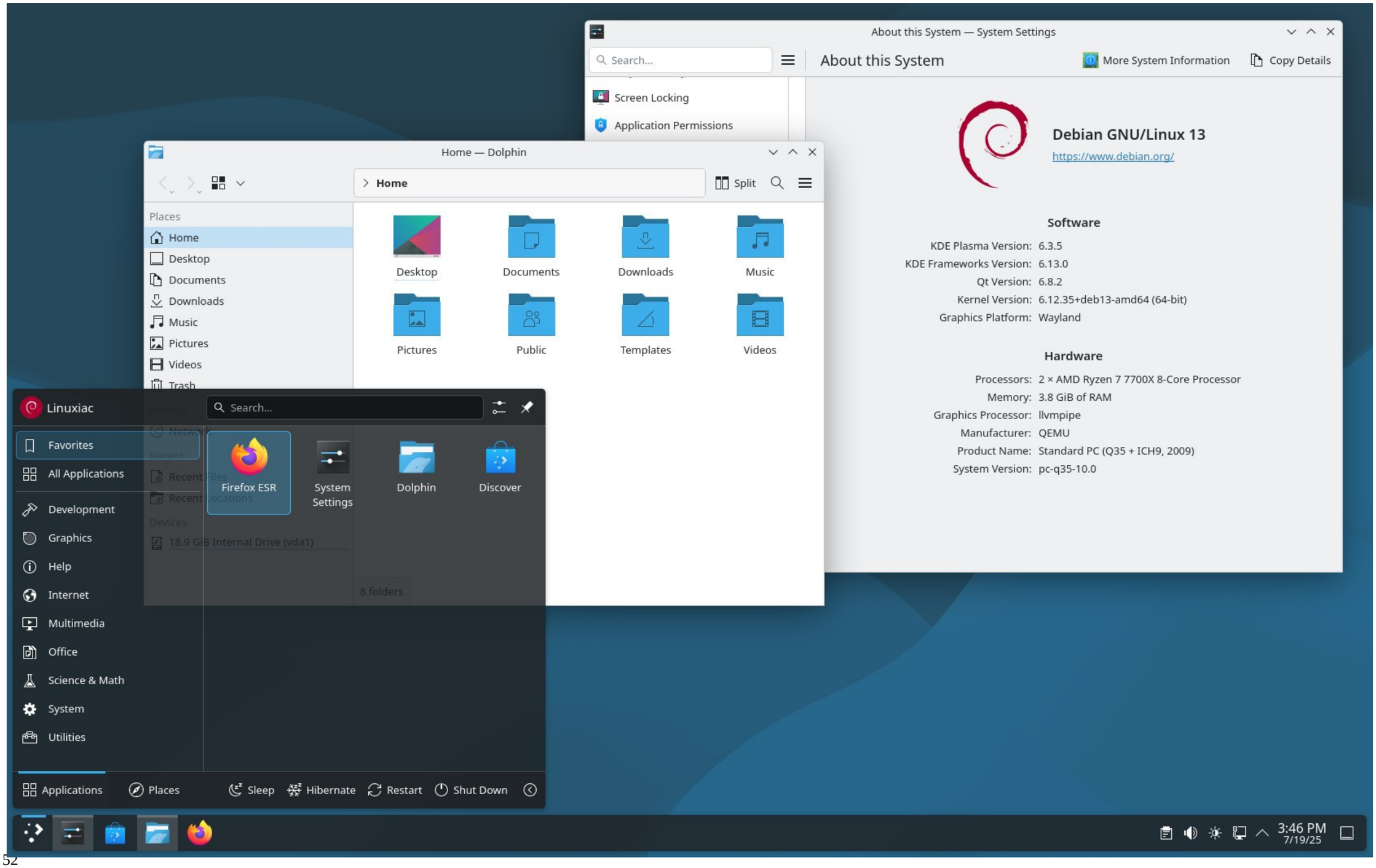

Un pilier de l'histoire du libre

Debian est l'une des plus anciennes distributions GNU/Linux encore activement développées. Son premier lancement date de **1993**, sous l'impulsion de **Ian Murdock**. Le nom *Debian* vient de la contraction de *Debra* (le prénom de sa compagne de l'époque) et *Ian*.
Depuis plus de 30 ans, Debian a acquis la réputation d'être une distribution **robuste, stable et universelle**. Elle est maintenue par une large communauté mondiale de bénévoles organisés autour du **projet Debian**, qui fonctionne de manière démocratique et transparente.

La philosophie Debian

Debian repose sur le **Contrat social Debian** et les **Principes du logiciel libre Debian (DFSG)**, qui garantissent :

- Le respect total du logiciel libre (les paquets non libres sont isolés).
- La stabilité avant tout : Debian préfère retarder une sortie plutôt que de livrer une version instable.
- Une compatibilité et une portabilité maximales : Debian peut s'installer sur des dizaines d'architectures matérielles (x86, ARM, RISC-V, etc.).

Cette approche en fait un socle de confiance, utilisé aussi bien par des serveurs critiques dans le monde entier que par des millions d'utilisateurs sur leurs ordinateurs personnels.

Gestion des paquets : APT et les fichiers .deb

L'un des grands apports de Debian est son système de **gestion de paquets**. Tous les logiciels sont empaquetés au format **.deb** et peuvent être installés, mis à jour ou supprimés grâce à des outils puissants comme :

- `apt-get` et `apt` (en ligne de commande)

- `Synaptic` ou `GNOME Software` (interfaces graphiques)

Avec ces outils, la mise à jour du système entier est simplifiée : une seule commande suffit pour installer les dernières versions de milliers de paquets.

Les cycles de version

Debian existe en plusieurs branches :

- **Stable** : la version officielle, extrêmement testée, privilégiée pour les serveurs et les environnements de production.
- **Testing** : une version plus récente, destinée à préparer la prochaine « stable ». Elle est utilisée par ceux qui veulent un bon équilibre entre nouveauté et fiabilité.
- **Unstable (Sid)** : la branche en développement constant, avec les toutes dernières versions des logiciels. Réservée aux utilisateurs avancés.

Ce modèle de publication permet à chacun de choisir le compromis entre stabilité et nouveauté.

Les distributions dérivées de Debian

Debian a donné naissance à une multitude de distributions dérivées, dont certaines sont devenues plus populaires que la distribution mère auprès du grand public. Parmi les plus connues :

- **Ubuntu** : créée en 2004 par Mark Shuttleworth et Canonical, elle vise la simplicité et l'accessibilité. Ubuntu publie une nouvelle version tous les six mois, avec des versions LTS (Long Term Support) supportées pendant 5 ans.

- **Linux Mint** : basée sur Ubuntu (et donc indirectement sur Debian), elle est connue pour sa convivialité et sa ressemblance avec Windows.

- **M**
X

Linux : distribution légère basée directement sur Debian Stable, plébiscitée pour ses performances sur des machines modestes.

- **Kali Linux** : dérivée de Debian, elle est spécialisée dans la cybersécurité et les tests d'intrusion.

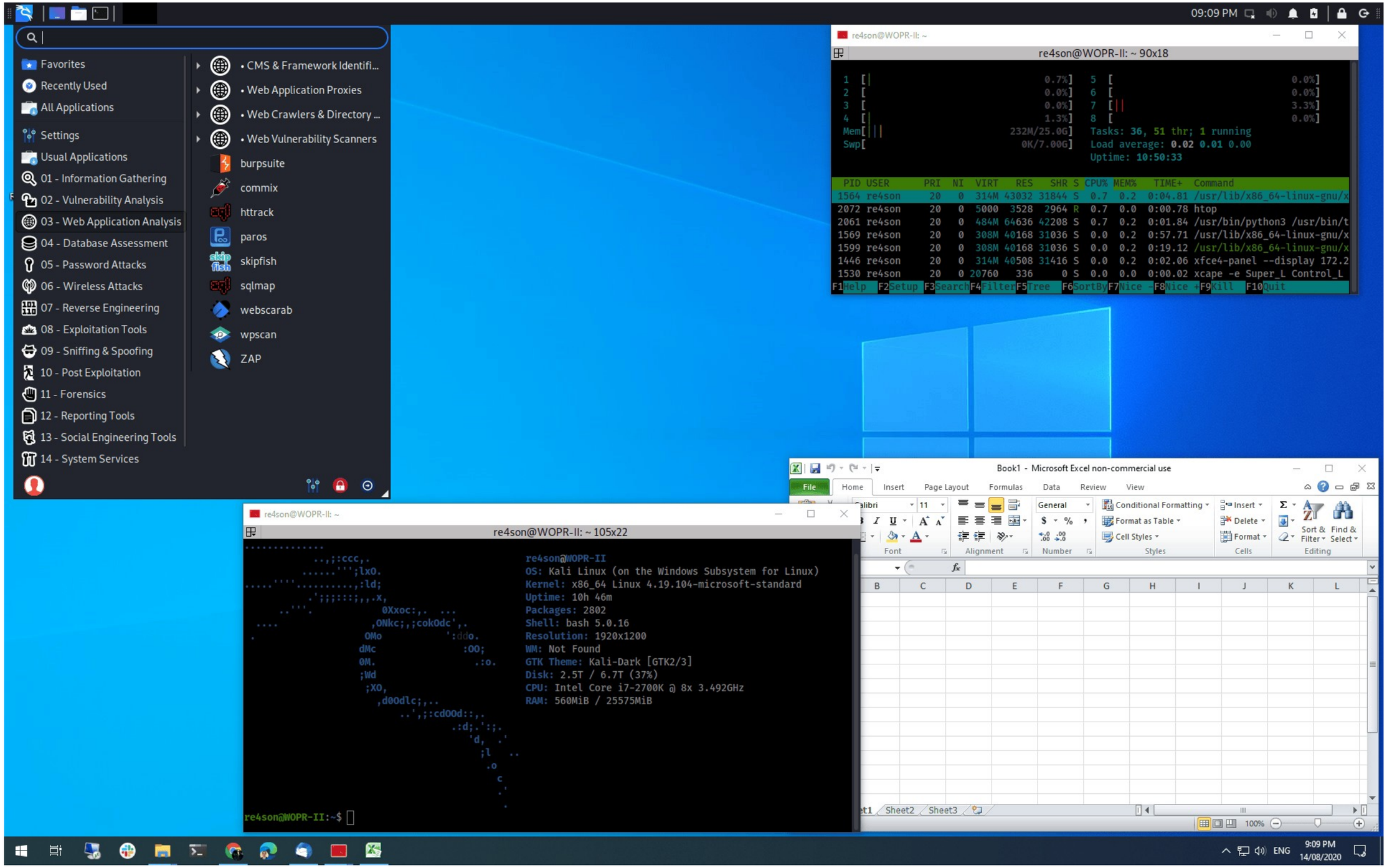

Ainsi, apprendre à utiliser Debian ou une de ses dérivées revient à acquérir des compétences transférables à une grande partie de l’écosystème Linux.

Pourquoi choisir Debian (ou une dérivée) ?

- Pour sa **stabilité exemplaire** : Debian est le choix privilégié des serveurs et des systèmes critiques.
- Pour sa **richesse logicielle** : plus de 60 000 paquets disponibles dans les dépôts officiels.
- Pour sa **philosophie libre et transparente** : un projet communautaire, sans dépendance à une entreprise.
- Pour sa **flexibilité** : Debian peut servir aussi bien de système personnel que de base pour un serveur professionnel.

En revanche, Debian « pur » peut sembler austère aux débutants, car il privilégie la fiabilité à la facilité immédiate. C’est pourquoi beaucoup de nouveaux venus commencent avec **Ubuntu** ou **Mint**, qui héritent de Debian tout en ajoutant une couche de convivialité.

3.2 Famille Arch Linux

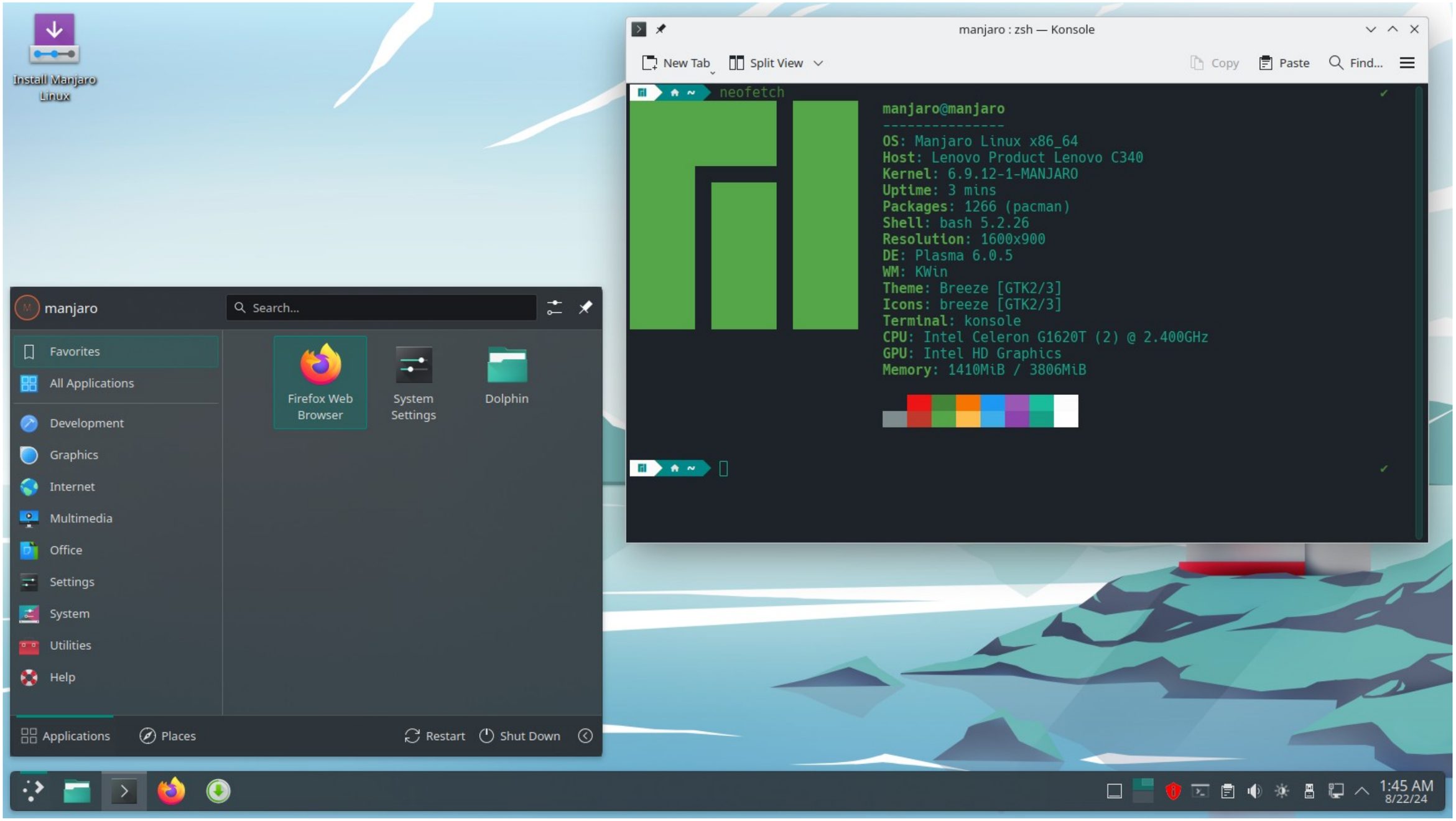

Une philosophie radicalement différente

Si Debian incarne la stabilité et la prudence, **Arch Linux** représente presque l'opposé : simplicité dans le sens minimalisme, contrôle total et mise à jour permanente. Créée en 2002 par **Judd Vinet**, Arch Linux a pour devise **« Keep It Simple, Stupid » (KISS)**.
Mais attention : la « simplicité » d'Arch ne signifie pas « facilité » pour l'utilisateur débutant. Ici, simplicité veut dire *ne garder que l'essentiel et éviter toute surcouche inutile*. Arch ne cache rien, ne configure rien à votre place : l'utilisateur bâtit son système pièce par pièce, à partir d'une base minimale.

Un système en rolling release

Contrairement à Debian ou Ubuntu qui publient des versions bien définies (Stable, LTS…), Arch Linux adopte le modèle **rolling release**. Cela signifie qu'il n'existe pas de « grandes versions » à installer tous les 2 ou 3 ans. Le système évolue en continu : en mettant à jour régulièrement avec `pacman -Syu`, vous avez toujours les **dernières versions** des logiciels et du noyau.

- **Avantage :** votre système est toujours à jour, sans réinstallation complète.
- **Inconvénient :** les mises à jour peuvent parfois introduire des bugs, et il faut rester vigilant.

Cette approche attire les passionnés qui veulent vivre « à la pointe » de Linux, mais elle peut effrayer ceux qui recherchent une stabilité à toute épreuve.

La gestion des paquets : pacman et l'AUR

Arch utilise son propre gestionnaire de paquets : **pacman**. Simple, rapide et puissant, il gère les paquets officiels fournis par l'équipe Arch. Une simple commande comme :

```
sudo pacman -S firefox
```

installe directement le logiciel depuis les dépôts.

Mais le véritable trésor d'Arch, c'est son **AUR (Arch User Repository)**. L'AUR est une gigantesque base de données alimentée par la communauté, où l'on trouve pratiquement tous les logiciels imaginables, même ceux qui ne figurent pas dans les dépôts officiels. Grâce à des assistants comme `yay` ou `paru`, il devient très simple de compiler et installer des paquets depuis l'AUR.

Documentation et apprentissage

Arch Linux ne fournit pas d'installateur graphique (du moins pas officiellement). L'installation se fait à la main, en ligne de commande, en suivant étape par étape : partitionnement, montage des disques, installation du noyau, configuration réseau, ajout de l'environnement graphique, etc.
Cette approche peut sembler intimidante, mais elle a un énorme avantage : **on apprend énormément**. Beaucoup d'utilisateurs disent qu'après avoir installé Arch une première fois, ils comprennent enfin « comment Linux fonctionne vraiment ».

De plus, Arch possède l'une des meilleures documentations du monde Linux : le **Arch Wiki**. Véritable encyclopédie, c'est une référence même pour les utilisateurs d'autres distributions.

Les distributions dérivées d'Arch

Étant donné que l'installation d'Arch « pur » peut décourager les débutants, de nombreuses distributions dérivées ont vu le jour, reprenant la puissance d'Arch tout en ajoutant de la convivialité :

- **Manjaro** : la plus populaire des dérivées. Elle fournit un installateur graphique, des dépôts testés pour plus de stabilité, et un soin particulier apporté à l'expérience utilisateur.
- **EndeavourOS** : plus proche d'Arch que Manjaro, mais avec un installateur simplifié et une communauté active.
- **Garuda Linux** : distribution orientée gaming et performance, avec des optimisations prêtes à l'emploi.

- **ArcoLinux** : conçue comme une distribution éducative, pour apprendre progressivement à construire son système Arch.

Ces projets permettent de profiter des avantages d'Arch sans avoir à franchir la barrière initiale de l'installation manuelle.

Pourquoi choisir Arch (ou une dérivée) ?

- Pour avoir **les logiciels les plus récents** en permanence.
- Pour un système **entièrement personnalisable** selon vos besoins, sans fioritures.
- Pour apprendre les entrailles de Linux et gagner en compétences techniques.
- Pour l'**immense richesse de l'AUR** et de la documentation.

En revanche, Arch n'est pas forcément recommandée aux débutants absolus. Elle demande de la curiosité, de la rigueur et parfois de la patience. Mais une fois domptée, elle offre une liberté incomparable.

3.3 Famille Fedora / Red Hat

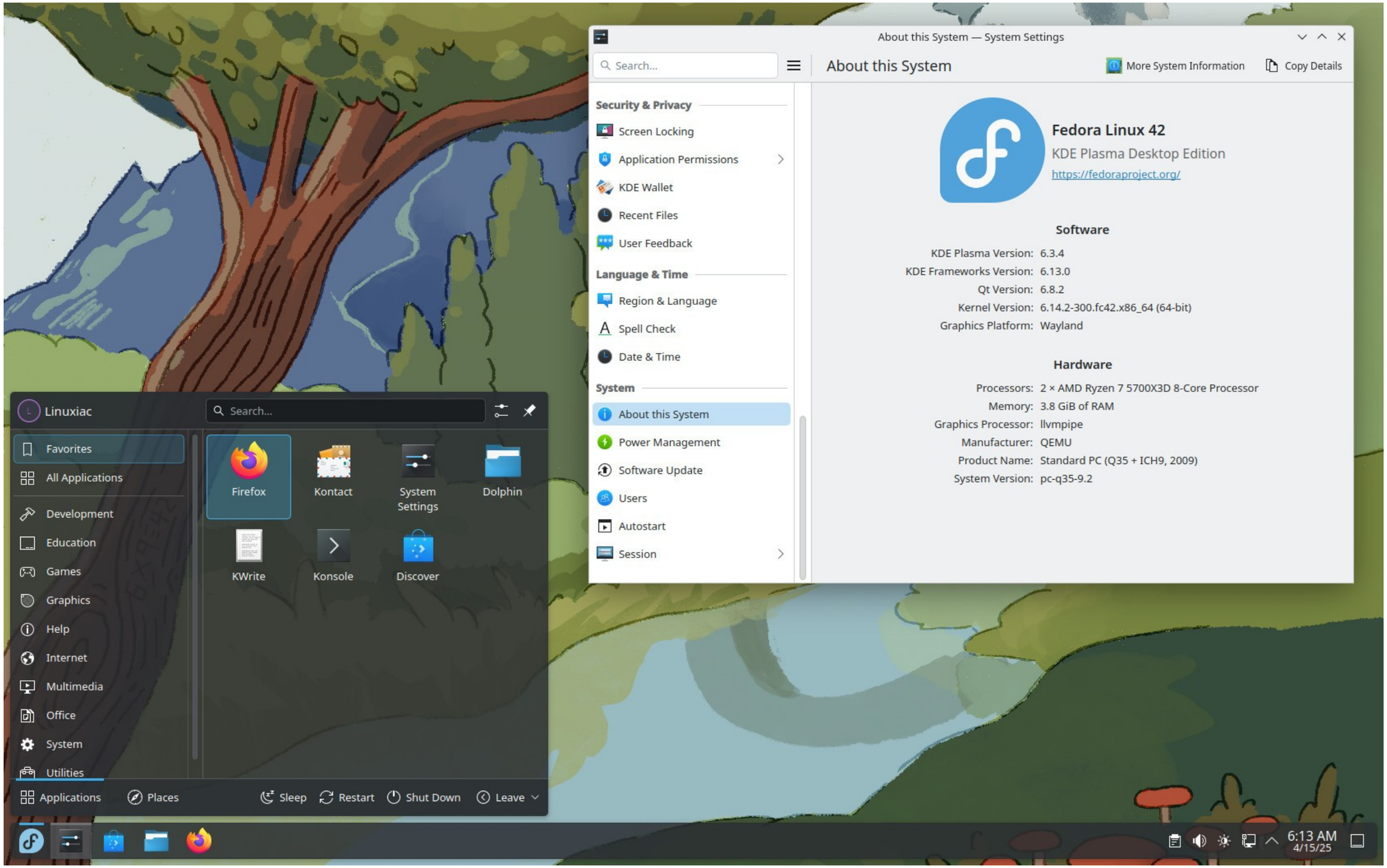

Une histoire liée au monde professionnel

Contrairement à Debian et Arch, nés de la communauté, la famille **Red Hat** est historiquement liée au monde de l'entreprise. Fondée en **1993** aux États-Unis, **Red Hat, Inc.** est devenue l'une des sociétés les plus influentes dans l'univers Linux. Son produit phare, **Red Hat Enterprise Linux (RHEL)**, est utilisé partout dans le monde sur des serveurs, des supercalculateurs, des environnements de cloud et même des infrastructures critiques.

Red Hat a été pionnière en prouvant qu'il était possible de bâtir un modèle économique autour du logiciel libre, en proposant non pas la vente du système, mais un service de **support professionnel, de maintenance et de certification**. Depuis 2019, Red Hat appartient à **IBM**, mais continue de fonctionner comme un acteur majeur du monde open source.

Fedora : la vitrine technologique

En parallèle de RHEL, Red Hat soutient **Fedora**, une distribution communautaire et gratuite. Fedora peut être considérée comme un **laboratoire** ou une **vitrine** pour les innovations qui seront ensuite intégrées dans RHEL.

- Fedora met rapidement à disposition les dernières technologies (noyau Linux récent, GNOME dans sa version la plus fraîche, nouveaux outils).
- Les versions de Fedora sortent environ tous les **6 mois**, et chaque version est supportée pendant environ **13 mois**.
- C'est une distribution idéale pour ceux qui veulent un système moderne, proche des standards professionnels, sans payer de licence.

Ainsi, Fedora est souvent utilisée par les développeurs, les testeurs et les passionnés qui souhaitent rester à jour, tandis que RHEL est privilégiée dans le monde des entreprises pour sa **stabilité à long terme**.

CentOS, AlmaLinux et Rocky Linux : les héritiers de RHEL

Pendant longtemps, il existait une distribution très populaire : **CentOS**, qui reprenait le code source de RHEL et l'offrait gratuitement, sans le support officiel de Red Hat. C'était la solution idéale pour les administrateurs qui voulaient la stabilité de RHEL sans payer.

Mais en 2020, Red Hat a annoncé la fin de CentOS « classique », provoquant une onde de choc dans la communauté. Pour combler ce vide, deux projets communautaires sont apparus :

- **AlmaLinux** : sponsorisé par l'entreprise CloudLinux, il se présente comme un clone de RHEL gratuit et communautaire.
- **Rocky Linux** : initié par Gregory Kurtzer, cofondateur original de CentOS, il vise à poursuivre la philosophie de CentOS, avec une gouvernance ouverte.

Aujourd'hui, AlmaLinux et Rocky Linux sont devenus des alternatives de choix pour les entreprises et les particuliers souhaitant un système 100 % compatible avec RHEL, mais sans frais.

Gestion des paquets : RPM et DNF

La famille Fedora/Red Hat utilise un autre système de gestion de paquets que Debian : le format **.rpm** (*Red Hat Package Manager*).
L'outil principal pour gérer ces paquets est désormais **DNF** (Dandified YUM), qui permet d'installer, mettre à jour et supprimer des logiciels. Exemple :

```
sudo dnf install firefox
```

Ce système est réputé pour sa rapidité et sa bonne gestion des dépendances.

Domaines d'utilisation

- **Fedora** : pour les utilisateurs de bureau qui veulent un système moderne et proche de l'univers Red Hat.
- **RHEL** : pour les entreprises qui recherchent un support officiel, une sécurité certifiée et une stabilité à long terme.

- **AlmaLinux / Rocky Linux** : pour les administrateurs de serveurs ou les passionnés qui veulent la robustesse de RHEL sans payer.

Pourquoi choisir Fedora / Red Hat ?

- Pour avoir un système **reconnu dans le monde professionnel**.
- Pour la **stabilité et la sécurité** de RHEL, largement utilisées dans les serveurs d'entreprise.
- Pour la **modernité et l'innovation** de Fedora.
- Pour une **compatibilité maximale avec les environnements professionnels**, ce qui en fait un choix idéal pour se former à Linux si l'on vise une carrière en informatique, en administration système ou en cybersécurité.

En revanche, Fedora et ses dérivées peuvent sembler plus « austères » pour les débutants comparé à Ubuntu ou Mint. Elles sont pensées avant tout pour un public technique, qui souhaite soit un environnement de développement, soit une infrastructure robuste.

3.4 Autres familles notables

Au-delà des familles majeures que sont **Debian/Ubuntu**, **Arch** et **Fedora/Red Hat**, il existe d'autres lignées de distributions Linux qui, bien que moins populaires auprès du grand public, jouent un rôle important dans l'écosystème. Elles intéressent souvent des passionnés ou des utilisateurs ayant des besoins très spécifiques.

Gentoo : le royaume du sur-mesure

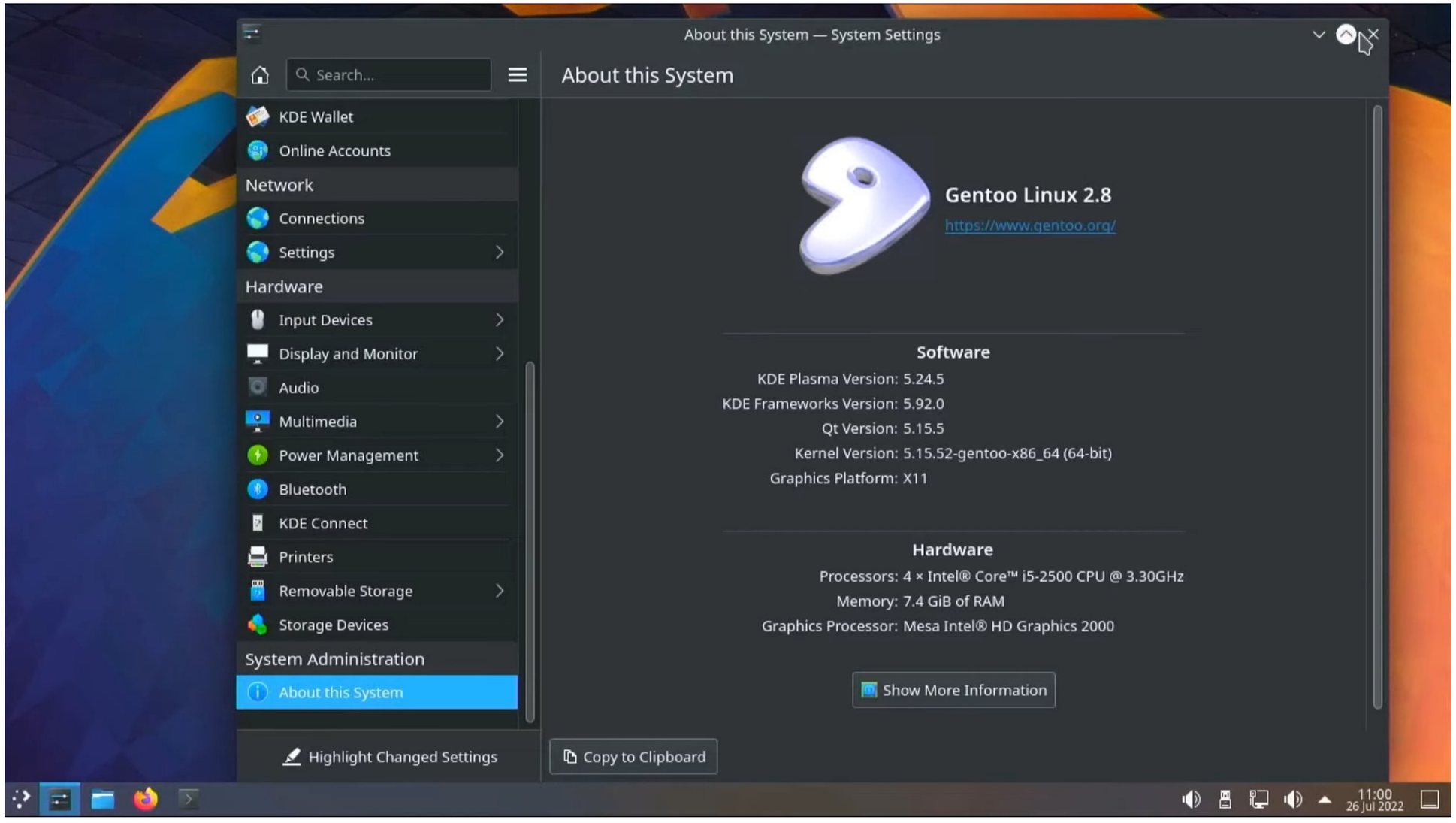

Gentoo est une distribution apparue en 2002, dont la particularité est de tout compiler à partir du code source grâce à son système de gestion de paquets appelé **Portage**.

- Ici, pas de paquets précompilés (sauf exception) : l'utilisateur choisit précisément quelles options et optimisations activer avant de compiler un logiciel.
- Résultat : un système extrêmement **léger, rapide et adapté au matériel** de l'utilisateur.
- En contrepartie, l'installation et les mises à jour peuvent être longues et techniques.

Gentoo attire donc les passionnés qui veulent une **maîtrise totale** de leur système et qui aiment mettre « les mains dans le cambouis ». C'est aussi une distribution formatrice pour comprendre la compilation, les dépendances et l'optimisation du code.

Slackware : l’ancêtre toujours debout

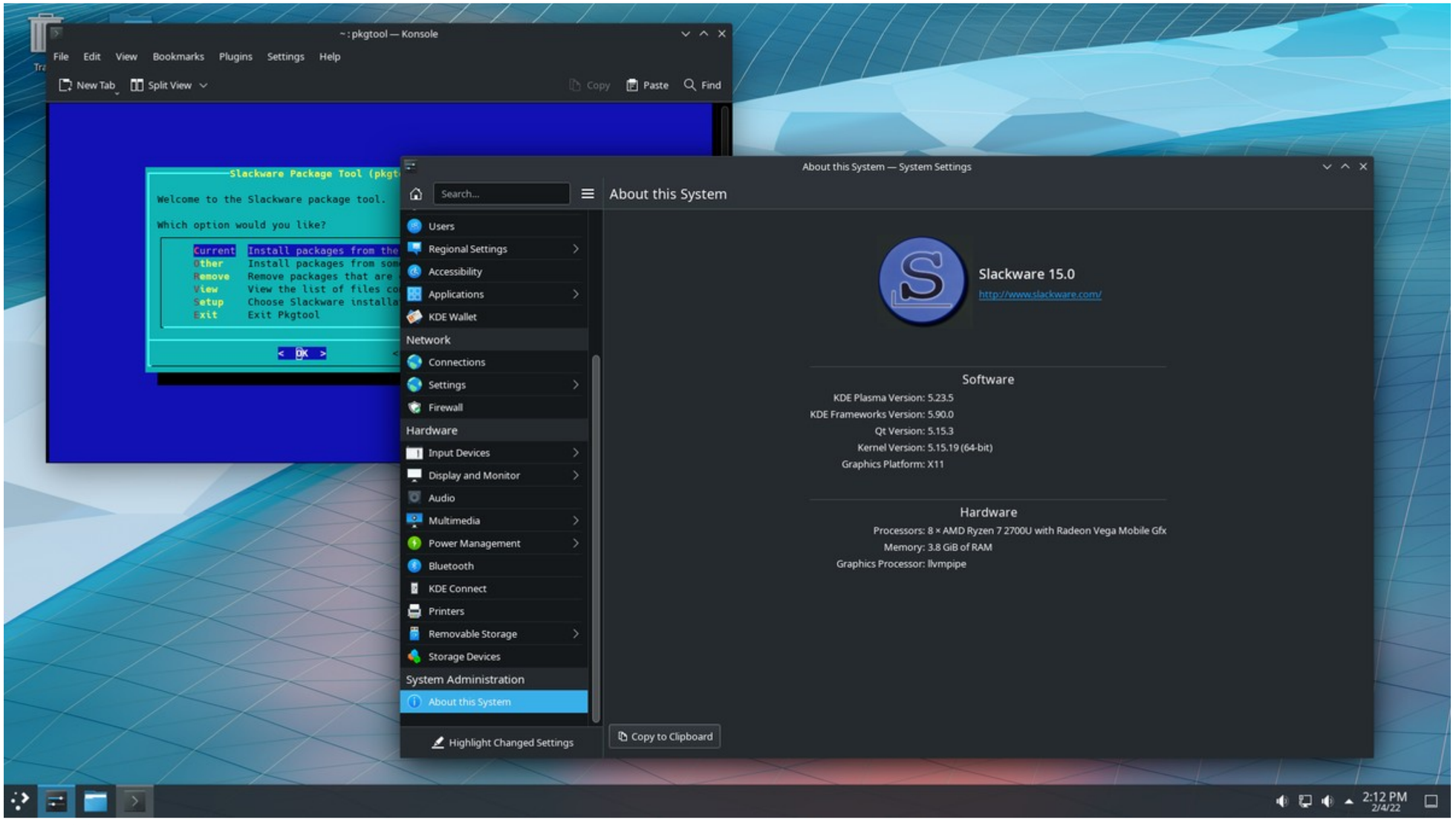

Slackware, créée en **1993** par Patrick Volkerding, est la plus ancienne distribution Linux encore activement maintenue.

- Elle privilégie la **simplicité et la tradition Unix**, avec le moins de modifications possibles.
- Pas de gestionnaire de paquets automatique comme APT ou DNF : les installations se font souvent manuellement.
- Slackware est connue pour sa **stabilité extrême** et son côté « brut », apprécié par les puristes.

Même si elle est moins populaire aujourd’hui, Slackware garde une communauté fidèle et reste une référence historique dans l’univers Linux.

openSUSE : la force de la communauté européenne

Basée en Allemagne, **openSUSE** est une distribution communautaire soutenue par SUSE (une entreprise qui développe aussi SUSE Linux Enterprise, équivalent de RHEL dans le monde professionnel).

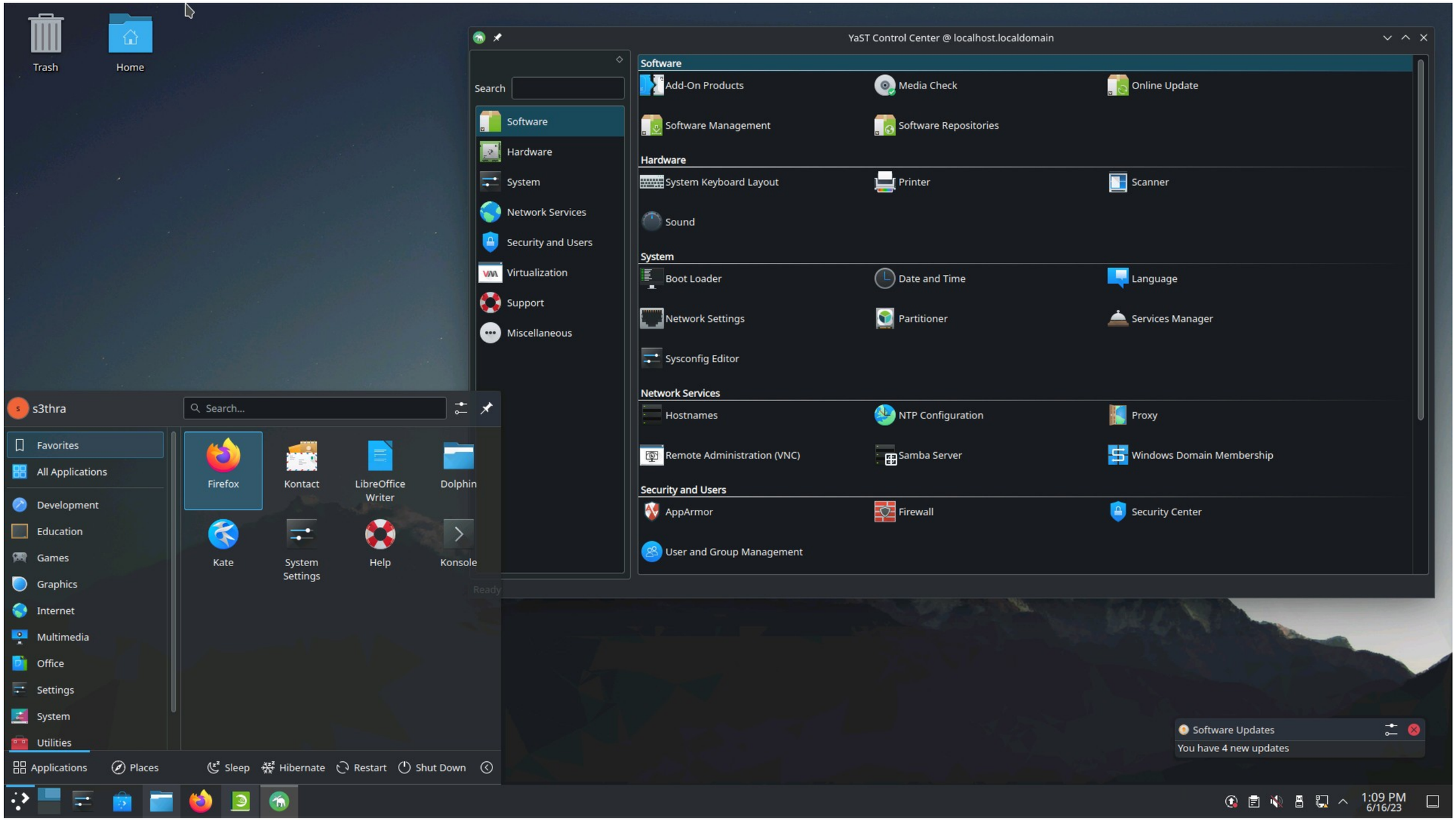

- Elle propose deux modèles :
  - **openSUSE Leap** : version stable avec des mises à jour régulières.
  - **openSUSE Tumbleweed** : version rolling release, toujours à jour.
- openSUSE est réputée pour son outil de configuration **YaST**, qui permet de gérer facilement le système (réseau, services, partitions) via une interface graphique.

C’est une distribution polyvalente, utilisée aussi bien en entreprise qu’à la maison, avec une forte présence en Europe.

Autres projets intéressants

- **Linux From Scratch (LFS)** : plus qu’une distribution, c’est un projet pédagogique qui vous guide pour construire **votre propre Linux**, étape par étape, à partir du code source. Réservé aux curieux et aux utilisateurs très avancés.
- **Elementary OS** : une distribution dérivée d’Ubuntu, connue pour son design élégant et minimaliste, inspiré de macOS. Elle met l’accent sur l’expérience utilisateur.
- **Zorin OS** : également basée sur Ubuntu, elle cible les utilisateurs venant de Windows grâce à une interface familière.
- **Clear Linux** (par Intel) : optimisée pour les processeurs Intel, elle est très performante pour certaines tâches de calcul.
- **NixOS** : une distribution expérimentale qui repose sur le gestionnaire de paquets **Nix**, permettant une gestion unique des dépendances, des configurations et des environnements reproductibles.

Un écosystème riche et varié

Ces familles et projets démontrent la **diversité incroyable** du monde Linux. Contrairement à Windows ou macOS qui imposent une seule vision, Linux propose une galaxie de distributions, chacune avec sa philosophie et son public.

- Certaines privilégient la **stabilité et la simplicité** (Ubuntu, Mint, Fedora).

- D’autres visent la **performance et la personnalisation** (Arch, Gentoo).
- D’autres encore explorent des **concepts innovants** (NixOS, Clear Linux).

Cette richesse peut sembler déroutante au début, mais elle est aussi la plus grande force de Linux : **il existe toujours une distribution qui correspond à vos besoins**.

4. Focus sur quelques distributions majeures

4.1 Ubuntu et ses variantes (Desktop, Server, LTS, flavours)

Ubuntu est sans conteste l’une des distributions Linux les plus connues et les plus utilisées dans le monde. C’est souvent la première porte d’entrée vers l’univers du logiciel libre pour les utilisateurs qui décident de quitter Windows. Créée par la société **Canonical Ltd.** et lancée en 2004 par **Mark Shuttleworth**, Ubuntu repose sur la **famille Debian**, mais se distingue par son orientation grand public, sa simplicité d’installation, et son impressionnante compatibilité matérielle. L’objectif d’Ubuntu est clair : rendre Linux accessible à tous, du simple utilisateur de bureau au professionnel de l’informatique. Le mot “Ubuntu” vient d’un concept africain signifiant *« humanité envers les autres »*, reflétant une philosophie de partage, de communauté et d’ouverture.

Ubuntu Desktop

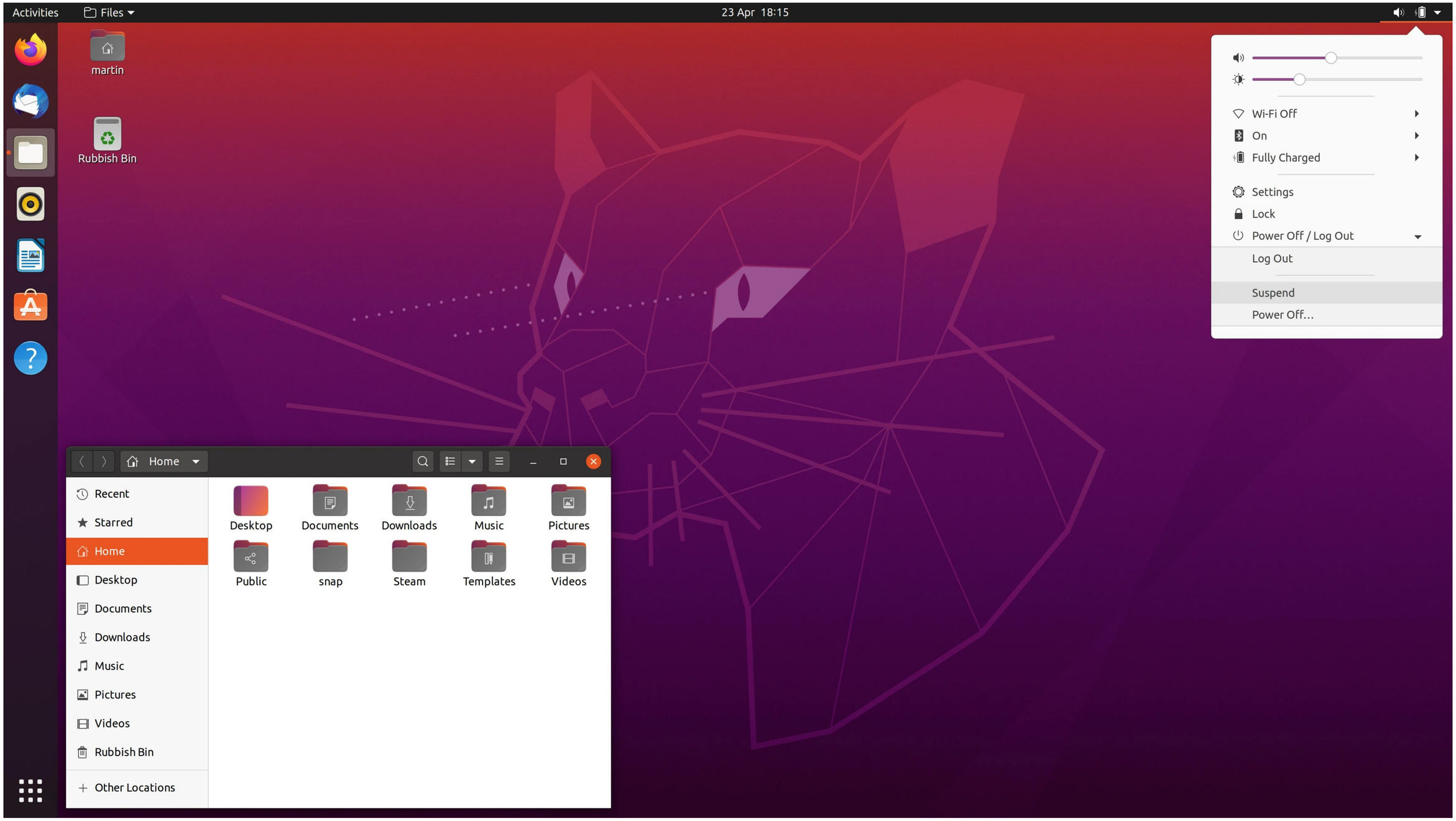

Ubuntu Desktop est la version la plus populaire et la plus utilisée. Elle est conçue pour les ordinateurs personnels, qu'ils soient portables ou fixes. Cette version se distingue par son interface graphique moderne et conviviale, **GNOME**, qui offre une expérience fluide et épurée.
Ubuntu Desktop est souvent la solution idéale pour ceux qui découvrent Linux : installation simple, grande stabilité, centre de logiciels intuitif, et un immense dépôt d'applications gratuites et open source.

Elle est livrée avec un ensemble de logiciels préinstallés qui couvrent les besoins essentiels :

- **Firefox** pour la navigation web,
- **LibreOffice** pour la bureautique,
- **Thunderbird** pour la gestion des courriels,
- **Rhythmbox**, **Shotwell**, **Gnome Software**, et bien d'autres.

Ubuntu Desktop prend également en charge la plupart des pilotes matériels automatiquement, un détail crucial pour les anciens utilisateurs de Windows qui redoutent souvent les problèmes de compatibilité.

Ubuntu Server

```
chroot: can't execute 'glib-compile-schemas': No such file or directory
Using CD-ROM mount point /cdrom/
Identifying... [92043204992947830abda80987b766a7-2]
Scanning disc for index files...
Found 2 package indexes, 0 source indexes, 0 translation indexes and 1 signatures
Found label 'Ubuntu-Server 18.04 LTS _Bionic Beaver_ - Beta amd64 (20180404)'
This disc is called:
'Ubuntu-Server 18.04 LTS _Bionic Beaver_ - Beta amd64 (20180404)'
Copying package lists...[ TIME ] Timed out waiting for device dev-disk-by\x2duuid-00c629d6\x2d06ab\x2d4dfd\x2db21e\x2dc3186f3410
5d.device.
[DEPEND] Dependency failed for /subiquity_config.
[  OK  ] Started Uncomplicated firewall.
[  OK  ] Started Create list of required static device nodes for the current kernel.
         Starting Create Static Device Nodes in /dev...
[  OK  ] Mounted POSIX Message Queue File System.
[  OK  ] Mounted Kernel Debug File System.
[  OK  ] Started Remount Root and Kernel File Systems.
         Starting Load/Save Random Seed...
[  OK  ] Mounted Huge Pages File System.
[  OK  ] Started Load/Save Random Seed.
[  OK  ] Started Create Static Device Nodes in /dev.
         Starting udev Kernel Device Manager...
[  OK  ] Started Journal Service.
         Starting Flush Journal to Persistent Storage...
[  OK  ] Started udev Kernel Device Manager.
[  OK  ] Started Load Kernel Modules.
         Mounting Kernel Configuration File System...
         Mounting FUSE Control File System...
         Starting Apply Kernel Variables...
[  OK  ] Started Flush Journal to Persistent Storage.
[  OK  ] Mounted FUSE Control File System.
[  OK  ] Mounted Kernel Configuration File System.
[  OK  ] Started LVM2 metadata daemon.
[  OK  ] Started udev Coldplug all Devices.
[  OK  ] Started Monitoring of LVM2 mirrors, snapshots etc. using dmeventd or progress polling.
[  OK  ] Started Apply Kernel Variables.
_
```

Ubuntu Server est la déclinaison orientée vers les serveurs, utilisée par d'innombrables entreprises, centres de données et hébergeurs dans le monde entier.
Contrairement à la version Desktop, Ubuntu Server n'inclut pas d'interface graphique par défaut, ce qui la rend plus légère, plus rapide et plus sécurisée.
Elle repose entièrement sur la ligne de commande, bien que des interfaces d'administration comme **Cockpit**, **Webmin**, ou **Ansible** puissent être installées pour simplifier la gestion.

Ubuntu Server est prisée pour son **écosystème Cloud**. Elle est compatible avec **OpenStack**, **Docker**, **Kubernetes**, et les principales plateformes comme **AWS**, **Azure**, et **Google Cloud**.
Sa stabilité, sa fréquence de mises à jour et son cycle de support à long terme en font un choix privilégié pour les administrateurs systèmes.
Elle offre aussi un accès rapide aux outils de déploiement, de conteneurisation, et de virtualisation, tout en conservant la philosophie d'Ubuntu : un système simple, robuste et prêt à l'emploi.

Les versions LTS : la fiabilité avant tout

Ubuntu propose deux grands types de versions :

- Les **versions régulières**, publiées tous les six mois, avec un support de 9 mois.
- Les **versions LTS (Long Term Support)**, publiées tous les deux ans, avec un support étendu de **5 ans** (voire **10 ans** pour certaines éditions professionnelles).

Les versions LTS sont extrêmement populaires dans le monde professionnel et chez les utilisateurs qui recherchent la stabilité avant la nouveauté.
Elles bénéficient de mises à jour de sécurité continues, de corrections de bugs et de mises à jour mineures sans perturber le système.
Les LTS sont parfaites pour les environnements de production, les serveurs, et les postes de travail critiques.

Quelques exemples :

- Ubuntu **20.04 LTS (Focal Fossa)**
- Ubuntu **22.04 LTS (Jammy Jellyfish)**
- Ubuntu **24.04 LTS (Noble Numbat)**

Ces versions incarnent la fiabilité et la maturité d'Ubuntu. Elles peuvent rester en service plusieurs années sans nécessiter de réinstallation, un atout majeur pour ceux qui cherchent la tranquillité d'esprit après avoir quitté Windows.

Les "Flavours" : Ubuntu à toutes les sauces

Ubuntu ne se limite pas à une seule interface graphique. Au fil du temps, la communauté a donné naissance à plusieurs "**flavours**" (saveurs), qui reprennent la base d'Ubuntu tout en y ajoutant un environnement de bureau différent.
Chaque "flavour" offre une expérience visuelle et ergonomique unique, adaptée à divers besoins : performance, esthétique, légèreté, ou nostalgie.

Voici les principales variantes officielles :

- **Kubuntu** – Utilise l’environnement **KDE Plasma**, élégant, moderne et hautement personnalisable. Idéal pour ceux qui aiment une interface sophistiquée et proche de l’expérience Windows.

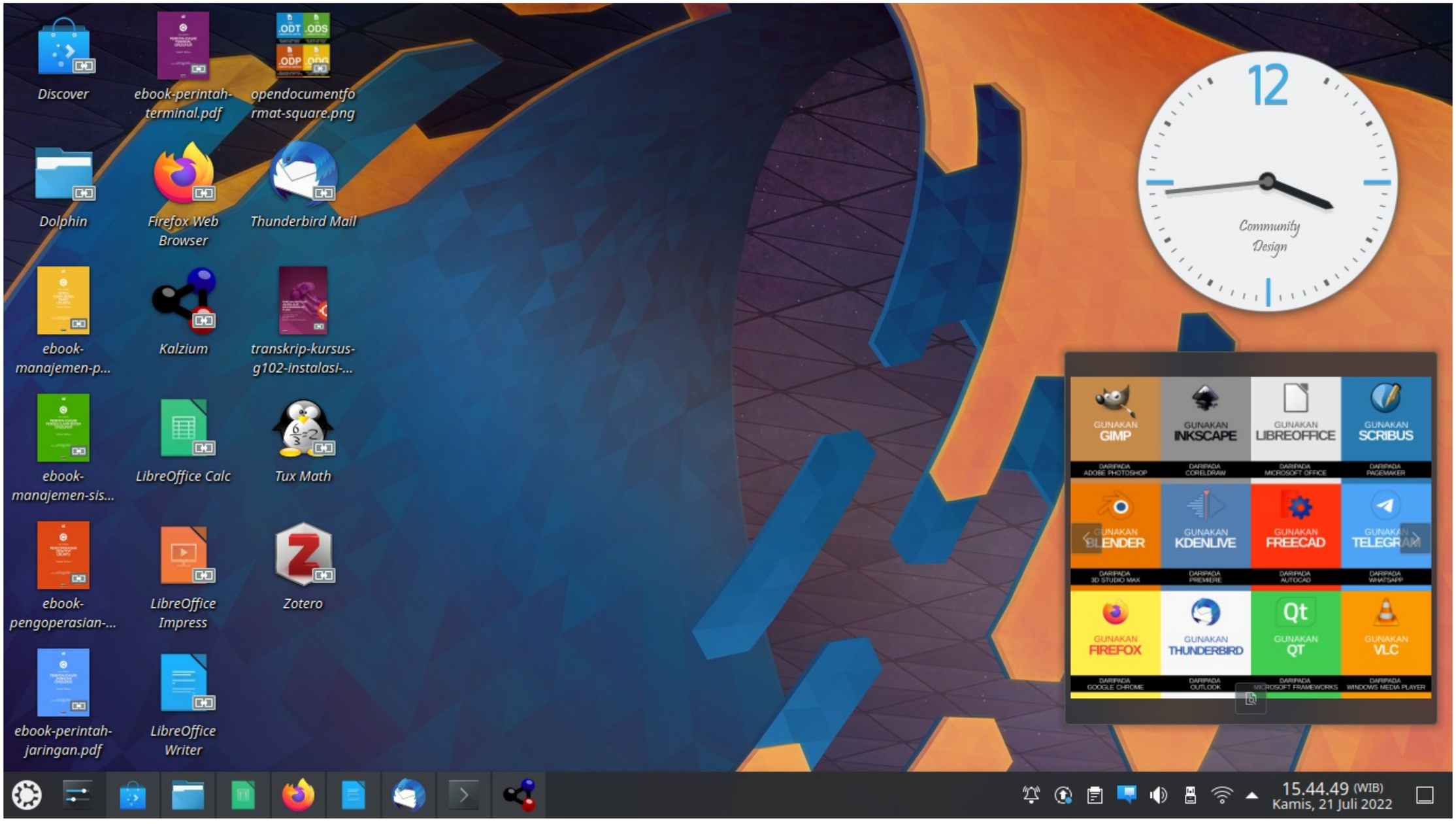

- **Xubuntu** – Basé sur **XFCE**, c’est une version légère et rapide, parfaite pour les ordinateurs plus anciens ou pour ceux qui privilégient la performance.

- **Lubuntu** – Utilise **LXQt**, encore plus léger que XFCE. C’est l’un des meilleurs choix pour redonner vie à un vieux PC.

- **Ubuntu**
- **MATE** – Inspiré du bureau GNOME 2, il offre une interface traditionnelle et stable. Il plaira aux nostalgiques des anciennes versions de Linux.

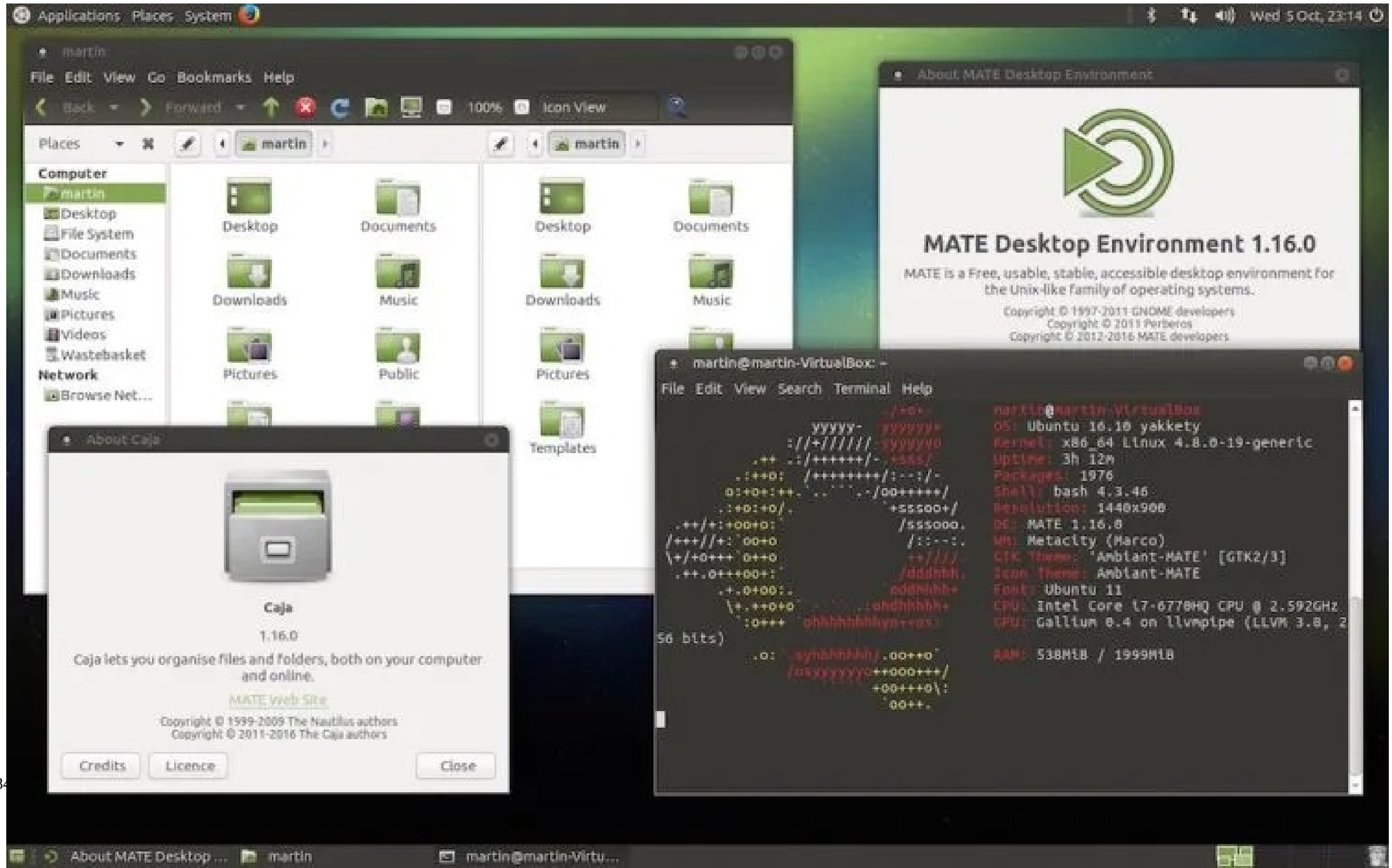

- **Ubuntu Budgie** – Combine une esthétique moderne et une interface intuitive. Parfait compromis entre élégance et simplicité.

- **Ubuntu Studio** – Conçu pour les créateurs : audio, vidéo, graphisme, photographie. Il intègre une panoplie d’outils multimédias professionnels.

- **Ubuntu Kylin** – Version développée pour les utilisateurs chinois, avec un environnement et des services adaptés à cette région.

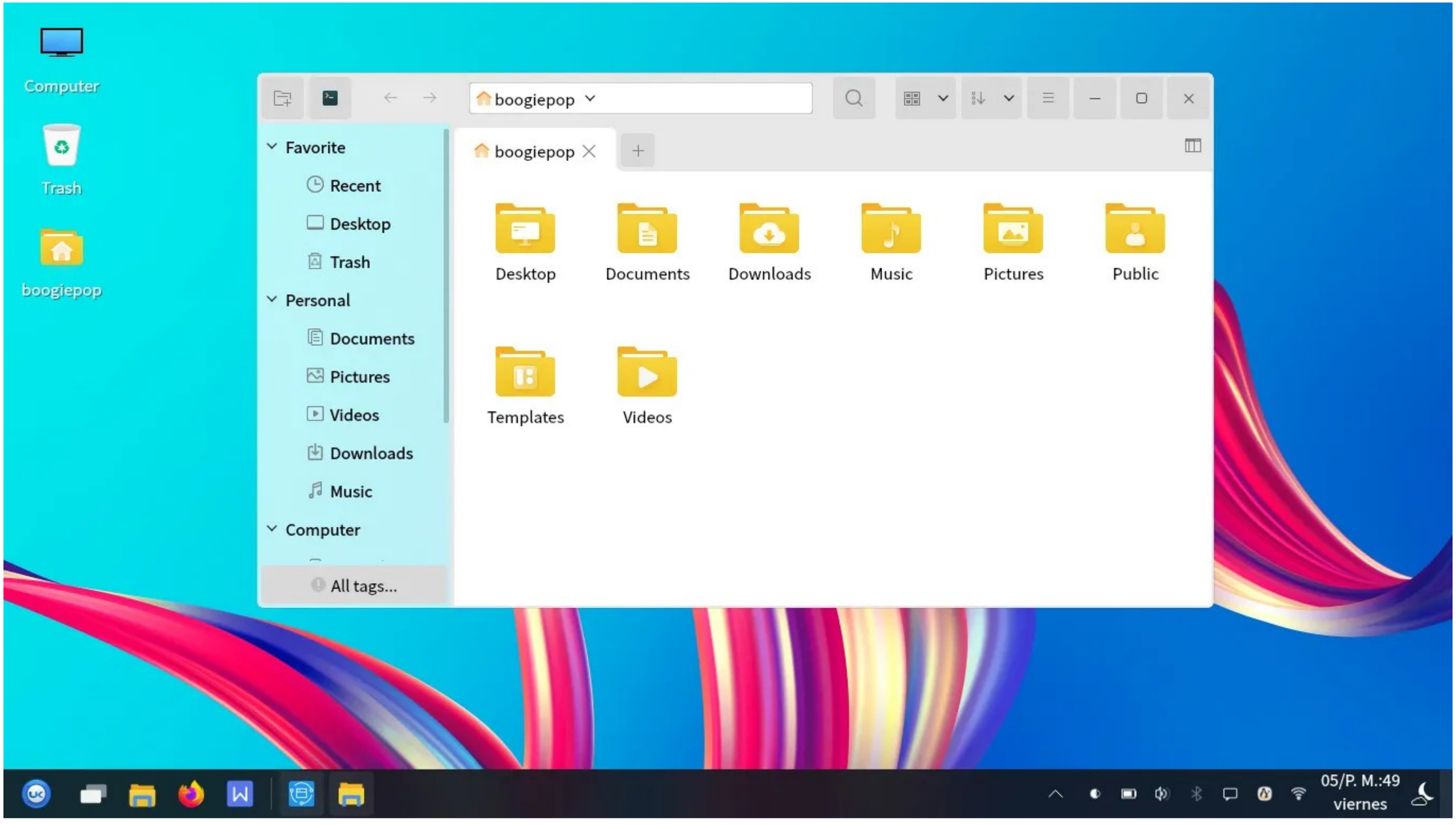

Ces différentes déclinaisons illustrent la **philosophie d'ouverture et de diversité** du monde Linux : chacun peut choisir son environnement de travail selon ses goûts, ses besoins et la puissance de sa machine.

Ubuntu dans la communauté Linux

Ubuntu occupe une place à part dans l'écosystème Linux.
D'un côté, certains puristes le critiquent pour sa tendance à vouloir "simplifier à l'excès" ou à s'éloigner des standards Debian.
De l'autre, beaucoup saluent sa contribution immense à la démocratisation de Linux, son accessibilité, son système de mise à jour cohérent, et la richesse de sa documentation.

Ubuntu a aussi servi de **base à d'autres distributions dérivées**, comme **Linux Mint**, **Pop!_OS**, **elementary OS** ou **Zorin OS**, qui se sont appuyées sur la stabilité et la compatibilité d'Ubuntu pour développer leur propre vision de Linux.

En résumé

Choisir Ubuntu, c'est opter pour un écosystème complet, stable et bien soutenu.
Que ce soit pour un usage personnel, professionnel, éducatif ou artistique, Ubuntu s'adapte à presque tous les contextes.
C'est la passerelle idéale pour "virer Windows" sans se sentir perdu, tout en découvrant la puissance et la liberté que Linux peut offrir.

Ubuntu incarne parfaitement l'esprit du libre : une communauté mondiale, un développement transparent, et une philosophie centrée sur le partage, la stabilité et la confiance.

4.2 Linux Mint

Linux Mint est l'une des distributions les plus populaires du monde Linux, et pour de bonnes raisons. Née en 2006, elle est issue d'Ubuntu (et indirectement de Debian), et a été conçue dans un but très clair : offrir une **expérience utilisateur simple, stable et immédiatement fonctionnelle**, en respectant les habitudes des utilisateurs venant de Windows.
Sous le slogan "*from freedom came elegance*", Linux Mint s'est imposée comme une distribution à la fois élégante, complète et accessible, souvent recommandée aux débutants comme aux utilisateurs chevronnés.

Origine et philosophie

Le projet Linux Mint a été fondé par **Clément Lefèbvre**, un développeur français, avec l'idée que Linux devait être **facile à utiliser dès l'installation**, sans configuration complexe, ni dépendance aux lignes de commande.
Alors qu'Ubuntu visait à rendre Linux universel, Mint a choisi de le rendre **convivial**, **familier**, et **agréable à utiliser au quotidien**.

L'une des grandes forces de Mint est son **respect du confort de l'utilisateur** : pas de changement brutal d'interface, pas d'imposition de nouvelles technologies avant qu'elles soient vraiment mûres.
L'équipe de développement prend soin d'écouter sa communauté avant d'adopter de grandes décisions, une philosophie qui explique la fidélité de ses utilisateurs.

Basée sur Ubuntu (et Debian)

Linux Mint existe en deux grandes branches :

- **Linux Mint basée sur Ubuntu** (la plus répandue),

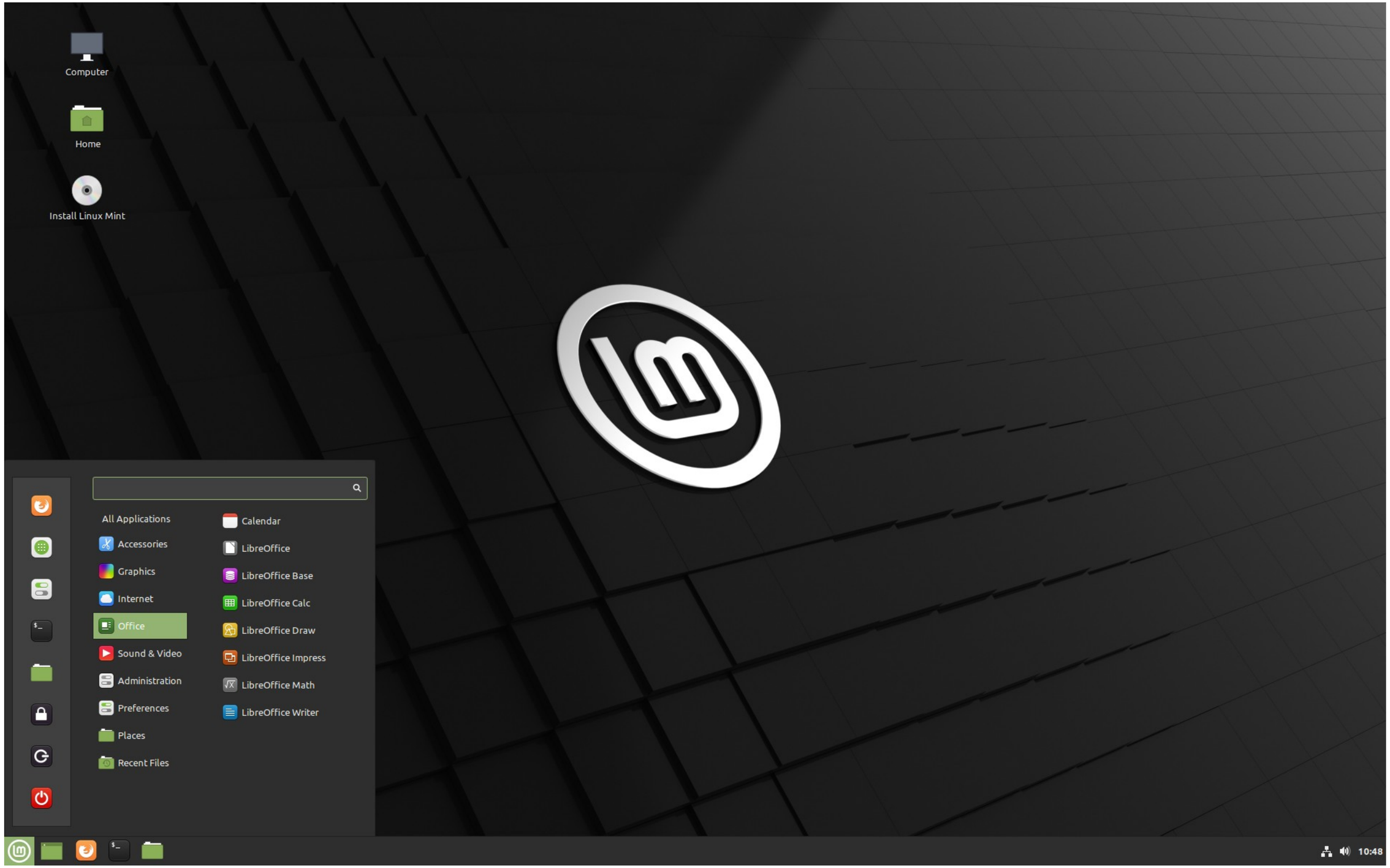

- **LMDE (Linux Mint Debian Edition)**, basée directement sur Debian.

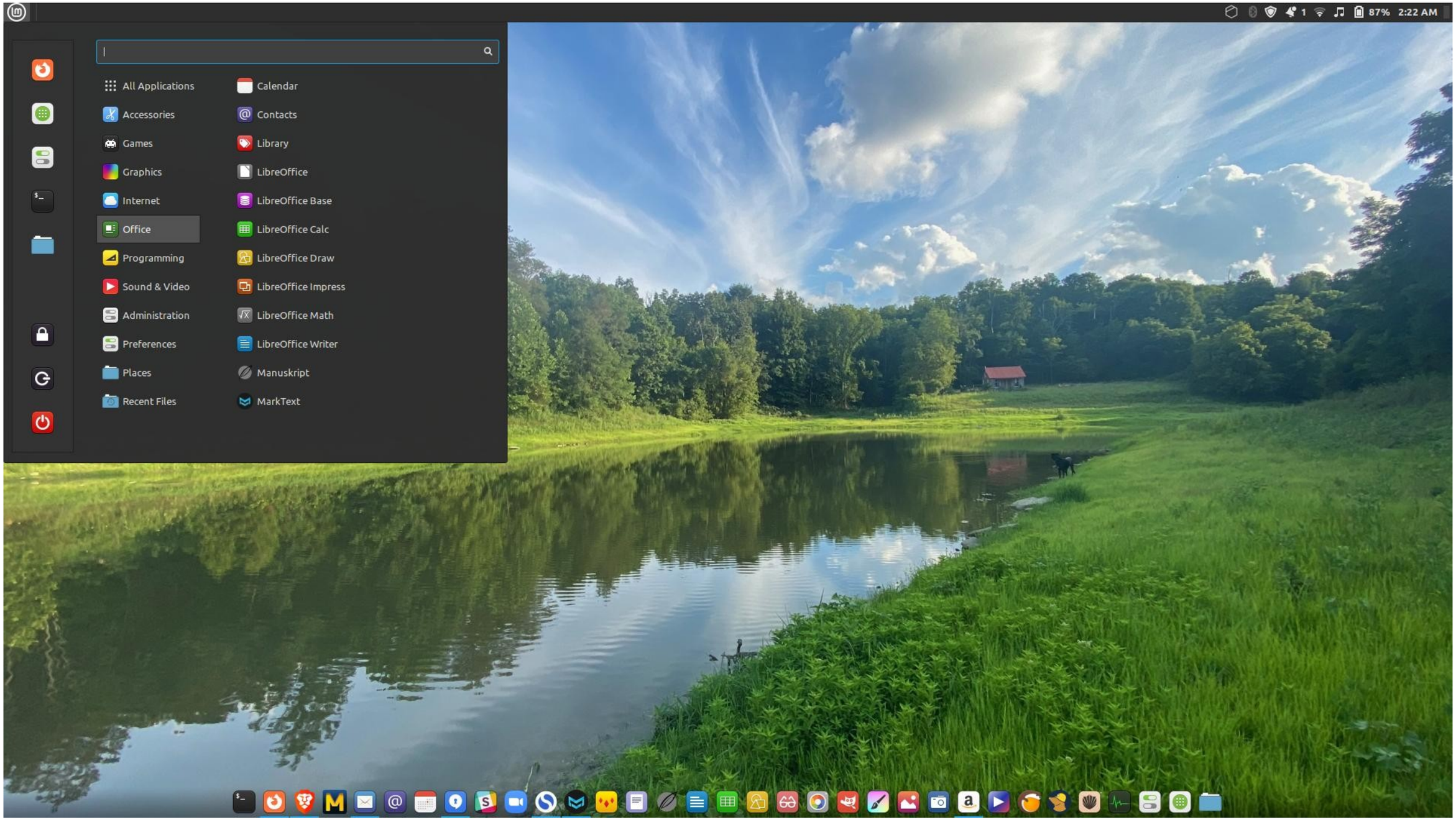

La version Ubuntu offre la meilleure compatibilité matérielle et logicielle, car elle bénéficie des mêmes dépôts et pilotes que sa distribution mère.
La version LMDE, quant à elle, a été créée comme un plan de secours : si un jour Ubuntu cessait d'exister, Mint continuerait d'exister sur la base solide de Debian.

Dans les deux cas, Mint profite d'une stabilité exemplaire, d'un cycle de mises à jour maîtrisé, et d'un environnement logiciel extrêmement riche.

Environnements de bureau : Cinnamon, MATE et Xfce

Linux Mint se distingue par le soin apporté à ses environnements de bureau. Contrairement à Ubuntu, qui s'est concentré sur GNOME, Mint propose plusieurs **interfaces graphiques traditionnelles**, fluides et performantes.

1.**Cinnamon**

C’est l’environnement principal de Linux Mint, développé par l’équipe du projet.
Il combine modernité et simplicité : un menu démarrer classique, une barre des tâches familière, et une interface

proche de Windows 7 ou 10.
Cinnamon offre des effets visuels soignés, une excellente intégration logicielle et une personnalisation poussée.
C’est le choix idéal pour ceux qui veulent un bureau moderne, sans perdre leurs repères.

MATE

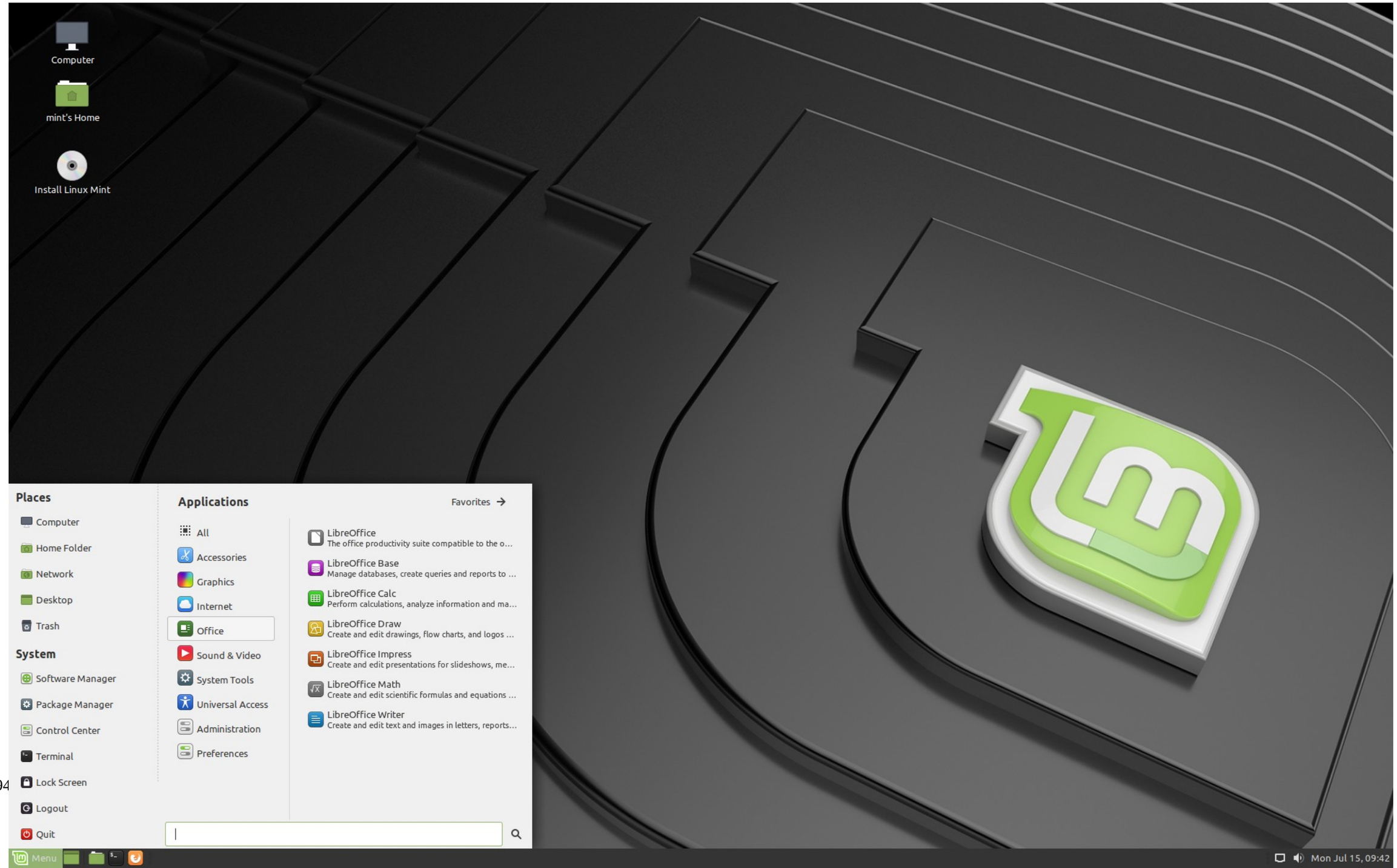

Hérité de GNOME 2, MATE est plus sobre et léger que Cinnamon, mais conserve un aspect traditionnel.
Il est particulièrement stable, peu gourmand en ressources, et fonctionne très bien sur des ordinateurs plus anciens.
De nombreux utilisateurs l’apprécient pour sa simplicité et sa robustesse.

2.**Xfce**

Encore plus léger, **Xfce** est destiné aux machines à faibles performances ou aux utilisateurs qui privilégient la rapidité avant tout.

Malgré sa légèreté, il reste élégant et hautement personnalisable.
Cette version permet de donner une seconde vie à des ordinateurs âgés de plus de 10 ans tout en conservant une excellente réactivité.

Grâce à ces trois environnements, Linux Mint s’adapte à tous les profils : du passionné de performance au simple utilisateur cherchant la stabilité.

Une expérience prête à l’emploi

L’un des grands atouts de Mint est son **pragmatisme**.
Dès l’installation, tout fonctionne.
Les codecs multimédias (MP3, MP4, AVI, etc.), les polices, et les outils essentiels sont inclus ou facilement installables grâce au **gestionnaire de logiciels Mint**.
Pas besoin de chercher pendant des heures comment lire une vidéo ou écouter de la musique — tout est prêt dès le premier démarrage.

Le **gestionnaire de logiciels** de Mint (MintInstall) mérite une mention spéciale.
Il permet de rechercher, installer et désinstaller des programmes de manière intuitive, avec des descriptions, des évaluations et des captures d’écran.
C’est l’une des interfaces graphiques les plus simples et efficaces du monde Linux.

De plus, Mint intègre plusieurs outils maison :

- **MintUpdate** : un gestionnaire de mises à jour clair et sécuritaire, qui permet de choisir le niveau de risque des mises à jour.

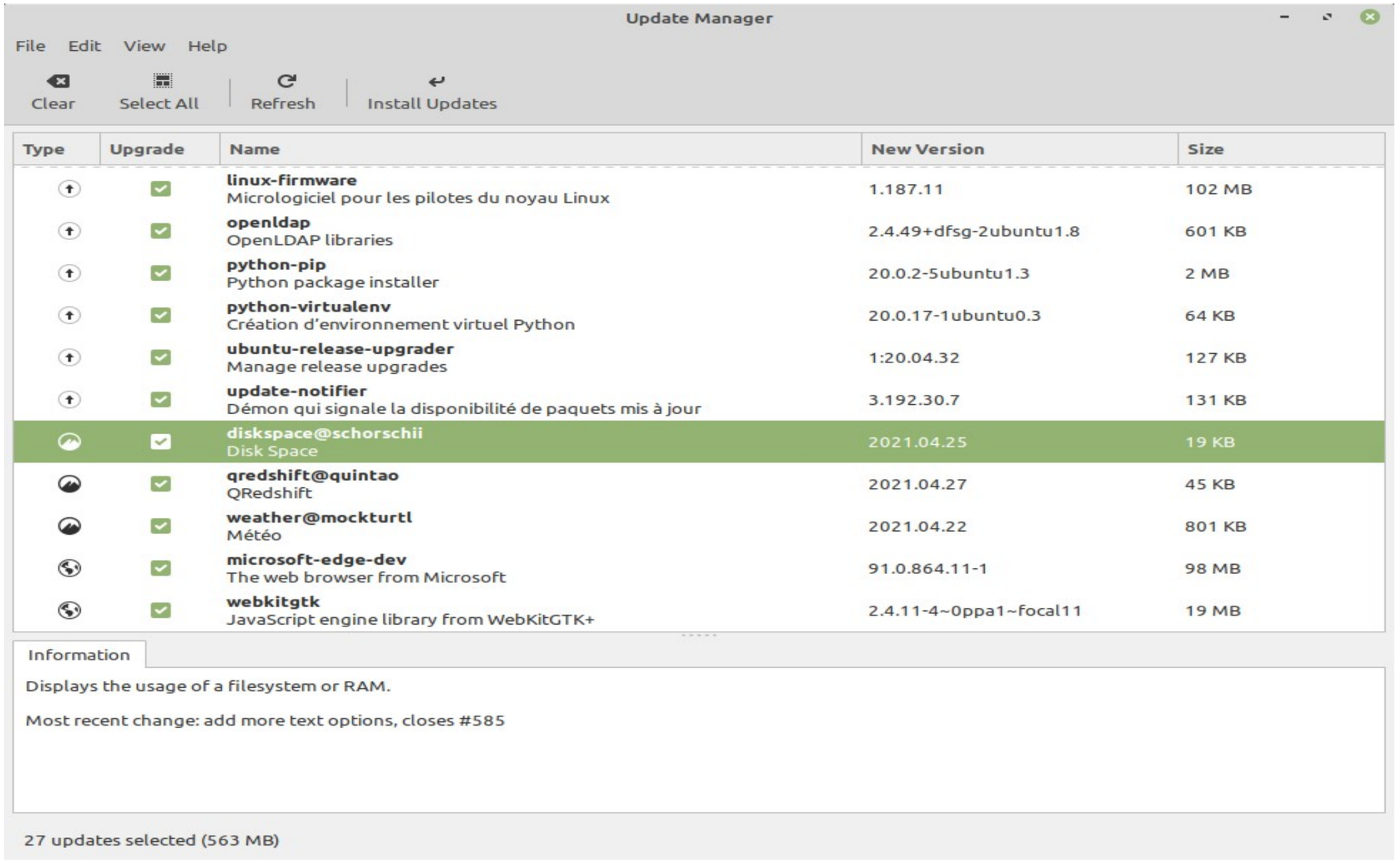

• **MintBackup** : pour créer des sauvegardes complètes du système ou des fichiers personnels.

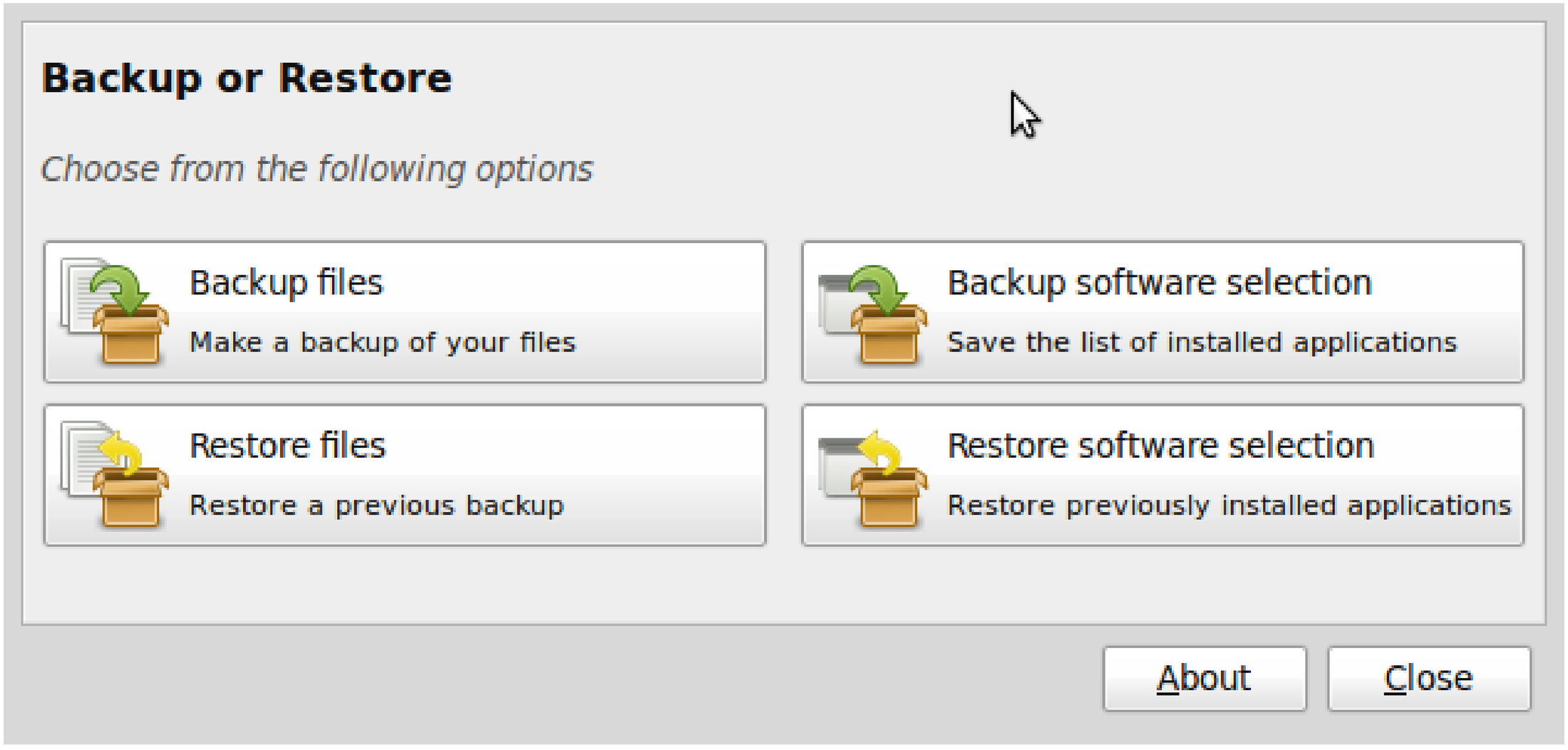

• **MintDriver** : pour gérer les pilotes matériels propriétaires.

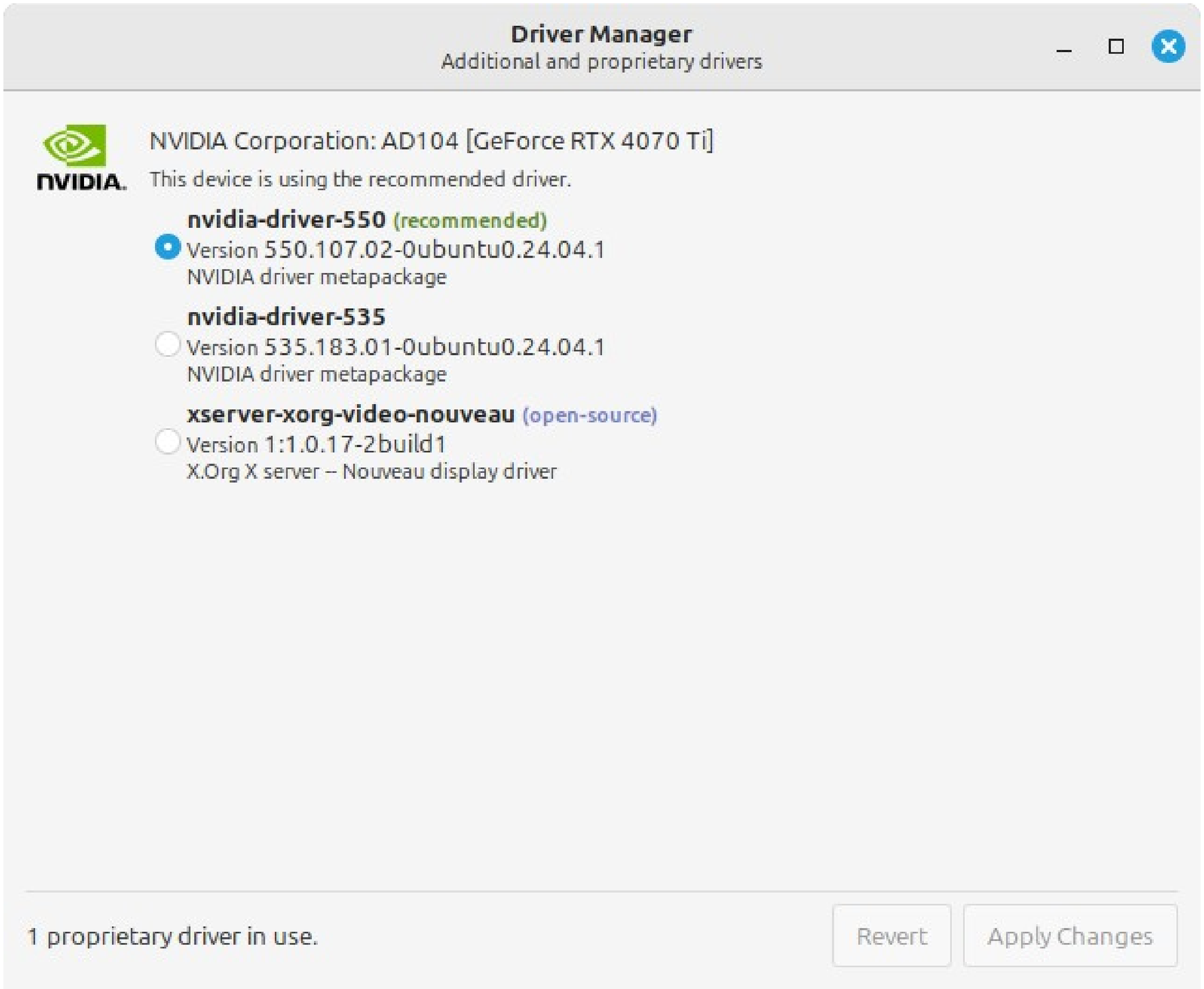
Driver Manager
Additional and proprietary drivers
NVIDIA Corporation: AD104 [GeForce RTX 4070 Ti]
This device is using the recommended driver.
nvidia-driver-550 (recommended)
Version 550.107.02-0ubuntu0.24.04.1
NVIDIA driver metapackage
nvidia-driver-535
Version 535.183.01-0ubuntu0.24.04.1
NVIDIA driver metapackage
xserver-xorg-video-nouveau (open-source)
Version 1:1.0.17-2build1
X.Org X server -- Nouveau display driver
1 proprietary driver in use.
Revert
Apply Changes

• **MintMenu** et **MintStick** : pour personnaliser le menu ou créer facilement des clés USB bootables.

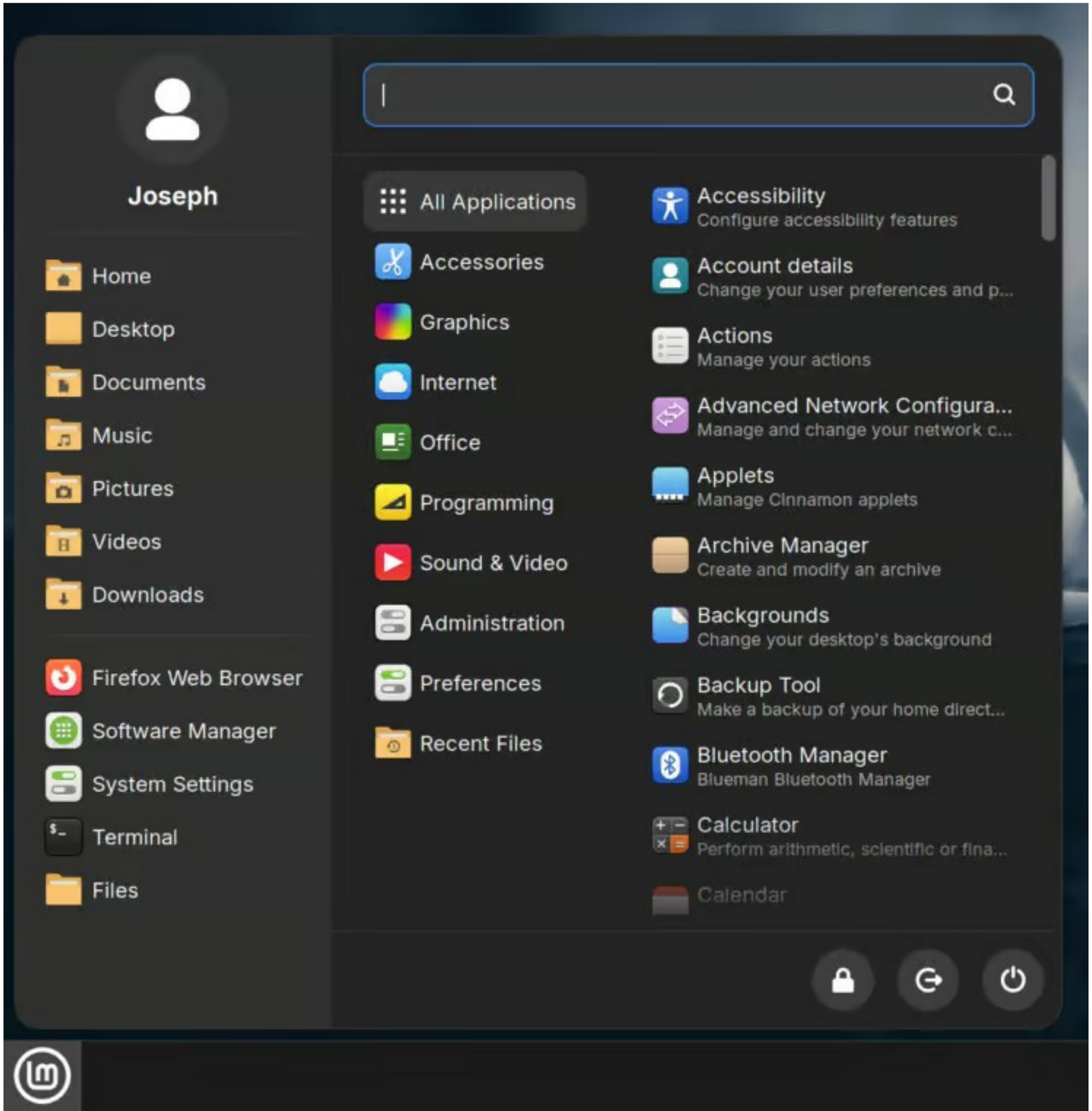

Sécurité, stabilité et support

Linux Mint suit de près le calendrier des versions LTS d'Ubuntu, offrant donc un **support à long terme (5 ans)** sur ses versions majeures.
Cela signifie que les utilisateurs bénéficient de mises à jour de sécurité continues et d'un système fiable sur la durée, sans devoir réinstaller tous les ans.

Le **gestionnaire de mises à jour MintUpdate** permet également de sélectionner le niveau de confiance des mises à jour (de 1 à 5), afin d'éviter que certaines mises à jour expérimentales ne perturbent le système.
C'est une approche unique dans le monde Linux, orientée vers la stabilité avant la nouveauté.

La communauté et l'esprit Mint

Linux Mint dispose d'une **communauté extrêmement active et bienveillante**, avec un forum officiel, un centre d'aide, un blog de développement, et une documentation détaillée.
Les utilisateurs s'entraident, partagent leurs astuces et contribuent souvent à l'amélioration de la distribution.

Cette ambiance communautaire chaleureuse contraste parfois avec celle d'autres distributions plus "techniques".
Ici, la priorité est donnée à la **facilité d'usage**, à la **sobriété**, et à la **liberté de choix**.

Avantages et limites

Les principaux avantages de Linux Mint :

- Facile à installer et à utiliser, parfait pour les débutants venant de Windows.
- Très stable, fluide et bien optimisée.
- Prête à l'emploi (codecs, outils, interface familière).
- Gestion des mises à jour claire et sécurisée.

- Personnalisation avancée.

Quelques limites :

- Un peu plus conservatrice sur les nouveautés technologiques (les versions logicielles sont parfois moins récentes).
- Pas de version officielle pour serveurs.
- Les versions non LTS peuvent recevoir moins d’attention.

En résumé

Linux Mint est souvent décrite comme **“le Linux de ceux qui n’aiment pas se compliquer la vie”**.
Elle combine la stabilité d’Ubuntu, la rapidité de Debian, et la simplicité d’un environnement de bureau classique.
C’est une distribution qui séduit par sa sobriété, son efficacité et sa philosophie centrée sur l’utilisateur.

Pour beaucoup, Mint représente **la transition parfaite pour quitter Windows sans douleur**.
Elle offre une expérience familière, sans espionnage, sans publicité, sans contraintes propriétaires.
En l’installant, on redécouvre le plaisir d’utiliser un ordinateur libre, stable et agréable, sans se battre contre le système.

4.3 LMDE (Linux Mint Debian Edition)

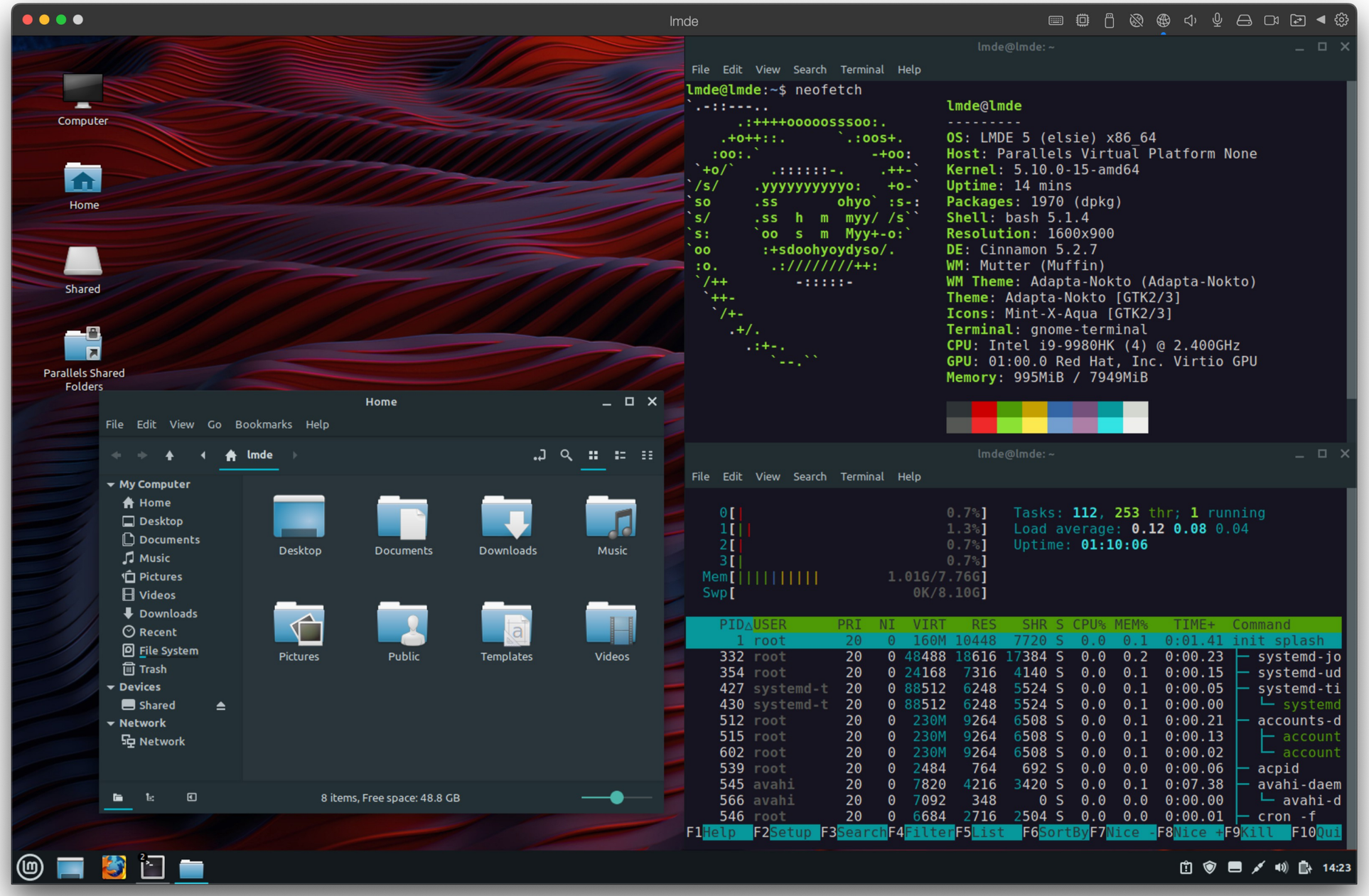

LMDE, ou **Linux Mint Debian Edition**, est une édition spéciale de Linux Mint, directement basée sur **Debian** plutôt que sur **Ubuntu**.
Elle a été conçue comme une alternative stratégique, une sorte de plan B, garantissant la survie du projet Mint même si un jour Ubuntu cessait d'exister ou changeait radicalement de direction.
Mais LMDE n'est pas seulement une version "de secours" — c'est une distribution à part entière, rapide, stable et élégante, qui combine le meilleur de Debian et de l'expérience Mint.

Origine et raison d'être

Lorsque Linux Mint s'est imposé comme une distribution populaire, elle dépendait fortement d'Ubuntu pour ses dépôts, ses pilotes, et ses bases logicielles.
L'équipe de développement, menée par **Clément Lefèbvre**, a rapidement compris qu'il serait dangereux de reposer entièrement sur une seule fondation.
C'est ainsi qu'est née **LMDE (Linux Mint Debian Edition)** : une version de Mint totalement indépendante d'Ubuntu, mais offrant la même expérience utilisateur.

L'objectif principal de LMDE est double :

1. **Garantir la pérennité du projet Mint**, en cas de défaillance ou de changement majeur d'Ubuntu.
2. **Tester la compatibilité du système Mint avec Debian**, afin d'assurer que tous les outils développés par l'équipe Mint puissent fonctionner sans dépendre d'Ubuntu.

Une base Debian pure et solide

Debian est souvent qualifiée de "**mère de toutes les distributions Linux**".
Elle est réputée pour sa stabilité, sa robustesse et sa philosophie du logiciel libre.
Contrairement à Ubuntu, qui propose des versions régulières et LTS, Debian évolue lentement, avec des versions stables mises à jour sur plusieurs années.

LMDE se base directement sur **Debian Stable**, ce qui en fait une distribution extrêmement fiable, mais légèrement plus conservatrice dans ses versions logicielles.
Cela signifie que les applications ne sont pas toujours les plus récentes, mais qu'elles ont été longuement testées, corrigées et validées avant leur intégration.

Interface et expérience utilisateur

LMDE reprend à l'identique l'environnement **Cinnamon**, développé par l'équipe Mint.
L'objectif est que l'expérience utilisateur soit **indistinguable de Linux Mint standard** :
menus, paramètres, gestionnaire de logiciels, outils maison (MintUpdate, MintInstall, MintBackup, etc.) — tout est identique.

Ainsi, pour l'utilisateur, la différence entre Linux Mint et LMDE est pratiquement invisible à l'œil nu.
La seule distinction réelle se situe "sous le capot", dans la base logicielle : Ubuntu pour Mint, Debian pour LMDE.

Cette uniformité est l'un des grands succès du projet : même sans Ubuntu, Mint resterait Mint.
Les utilisateurs peuvent ainsi bénéficier du **même confort d'utilisation** tout en profitant de la **stabilité légendaire de Debian**.

Gestion des paquets et mises à jour

Sous LMDE, le gestionnaire de paquets change légèrement.
Au lieu d'utiliser les dépôts Ubuntu, LMDE tire directement ses logiciels des **dépôts Debian**.
Le système de paquets reste le même (APT et DEB), mais la gestion des versions et des dépendances diffère légèrement.

Le **gestionnaire de mises à jour MintUpdate** continue de fonctionner comme sur Linux Mint, avec la même interface conviviale.
Cependant, comme Debian évolue plus lentement, les mises à jour sont moins fréquentes, ce qui réduit les risques de conflits ou de régressions.

C’est un atout majeur pour ceux qui veulent un système **stable sur plusieurs années**, sans avoir à se soucier des changements fréquents.

Performance et compatibilité

LMDE est souvent **plus rapide et plus réactive** que la version Ubuntu de Mint.
Cela s’explique par l’absence de certaines surcouches ou optimisations spécifiques à Ubuntu.
Le système est plus léger, démarre plus vite et consomme moins de ressources, tout en conservant la même esthétique.

La compatibilité matérielle est très bonne, bien que légèrement inférieure à celle d’Ubuntu Mint, car Debian ne contient pas toujours les pilotes propriétaires les plus récents.
Cependant, Mint a intégré des outils pratiques comme **MintDriver** pour faciliter l’installation des pilotes graphiques et Wi-Fi, même dans LMDE.

Pour les ordinateurs plus anciens ou pour ceux qui recherchent une distribution robuste et performante, LMDE est une option particulièrement intéressante.

Différences clés entre Mint et LMDE

Caractéristique	Linux Mint (Ubuntu-based)	LMDE (Debian-based)
Base du système	Ubuntu	Debian Stable
Mises à jour	Plus fréquentes, plus récentes	Moins fréquentes, plus stables
Compatibilité matérielle	Excellente, nombreux pilotes propriétaires	Très bonne, parfois un peu moins pour matériel récent

Caractéristique	Linux Mint (Ubuntu-based)	LMDE (Debian-based)
Public visé	Nouveaux utilisateurs, grand public	Utilisateurs intermédiaires, amateurs de stabilité
Performance	Légèrement plus lourde	Plus légère et rapide
Cycle de publication	Basé sur Ubuntu LTS	Lié à Debian Stable
Objectif principal	Expérience utilisateur fluide et complète	Indépendance et robustesse à long terme

Cette comparaison illustre bien la philosophie de LMDE : **préserver l'essence de Mint tout en renforçant son indépendance**.

Sécurité et mises à jour

LMDE bénéficie du **même niveau de sécurité** que Debian Stable, l'une des distributions les plus éprouvées du monde Linux.
Les mises à jour de sécurité sont publiées régulièrement, et MintUpdate permet de les appliquer facilement.
De plus, comme Debian ne change pas radicalement entre deux versions stables, LMDE est particulièrement résistante aux bugs majeurs ou aux changements soudains.

C'est un excellent choix pour ceux qui veulent un **système stable, sûr, et durable**, sans la lourdeur d'un environnement professionnel comme Red Hat ou SUSE.

Pour qui est faite LMDE ?

LMDE s'adresse avant tout à ceux qui :

- préfèrent **la stabilité et la fiabilité** aux dernières nouveautés,

- veulent **une distribution Linux Mint indépendante d’Ubuntu**,
- disposent d’un matériel bien reconnu,
- apprécient un système **léger, rapide et robuste**,
- ou encore ceux qui souhaitent **comprendre le fonctionnement de Debian** sans renoncer à la convivialité Mint.

C’est également un excellent choix pour les utilisateurs avancés qui veulent un environnement Mint plus proche de la racine du monde Linux.

En résumé

LMDE est la version **la plus authentiquement Debian** de Linux Mint, tout en restant fidèle à l’expérience utilisateur qui a fait le succès de Mint.
Elle est un peu comme la “version puriste” de Mint — plus stable, plus légère, un peu plus discrète, mais tout aussi élégante et agréable.

En optant pour LMDE, l’utilisateur choisit la **sobriété, la fiabilité et la durabilité**.
C’est un système qui peut tourner pendant des années sans faillir, sans publicités, sans traçage, et sans mises à jour intempestives.
Un Linux fait pour durer, pensé pour les utilisateurs qui veulent reprendre le contrôle total de leur machine, sans concession.

4.4 Kali Linux

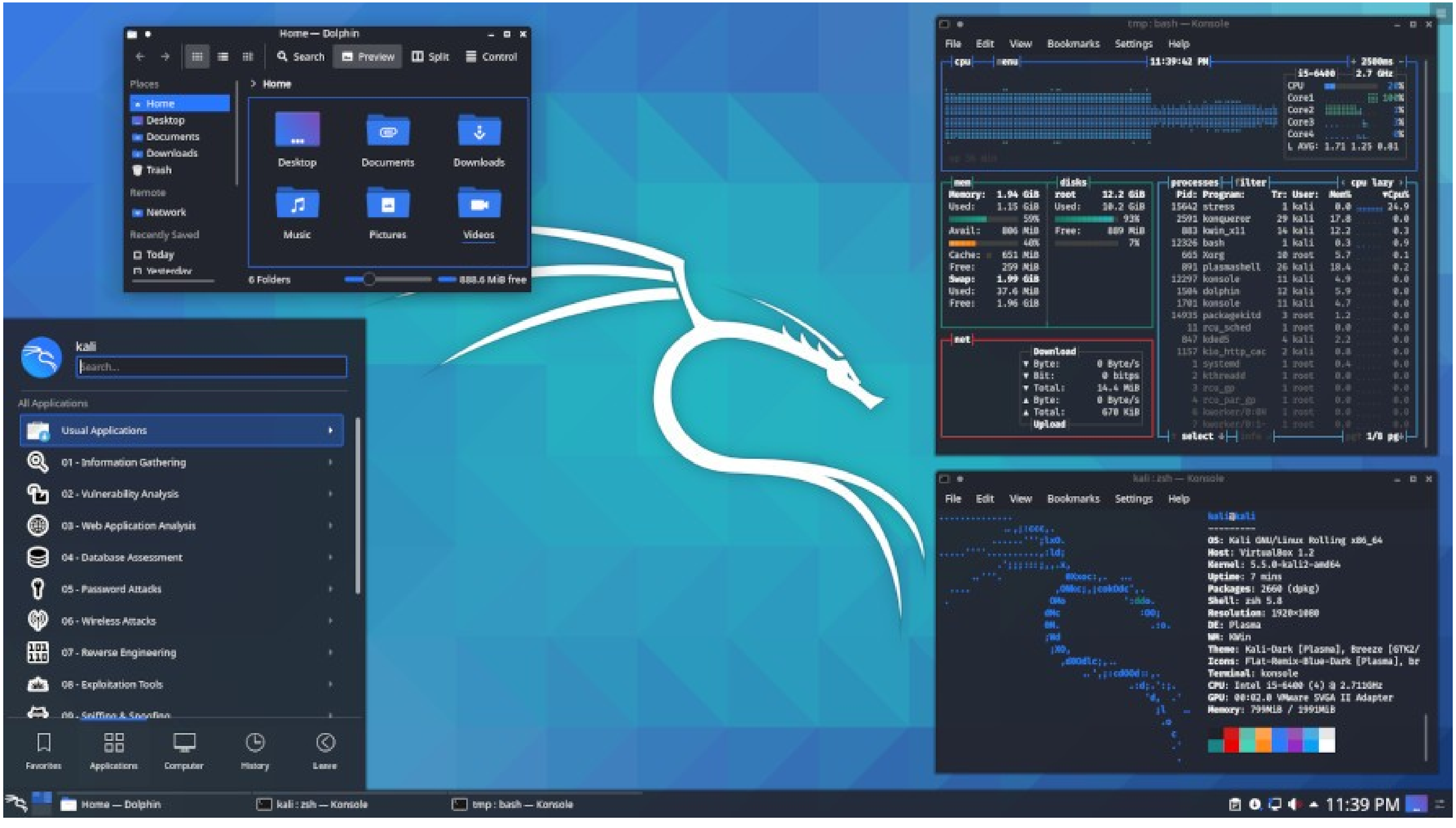

Kali Linux est une distribution à part dans l'univers Linux — à la fois fascinante, redoutablement puissante et souvent mal comprise.
Conçue pour les professionnels de la sécurité informatique, les chercheurs en cybersécurité et les hackers éthiques, Kali Linux est un système spécialisé dans le **pentesting** (tests d'intrusion), l'**analyse de vulnérabilités**, la **criminalistique numérique** et l'**évaluation de la sécurité des réseaux**.

C'est un outil complet, capable de tester la robustesse d'un système informatique ou d'un réseau, et d'en révéler les failles avant qu'un pirate malveillant ne le fasse.
Mais attention : **Kali Linux n'est pas une distribution pour un usage quotidien**, ni pour les débutants. C'est une boîte à outils professionnelle, et son utilisation exige de solides connaissances techniques et une éthique irréprochable.

Origine et développement

Kali Linux a vu le jour en **2013**, en remplacement de **BackTrack**, une autre distribution de sécurité très populaire à l'époque.
Le projet est développé et maintenu par **Offensive Security**, une organisation reconnue dans le domaine de la formation en cybersécurité et de la certification professionnelle (notamment la célèbre **OSCP – Offensive Security Certified Professional**).

Kali repose sur **Debian**, ce qui lui confère stabilité et compatibilité, tout en permettant une gestion aisée des paquets et des mises à jour.
Depuis ses débuts, elle a évolué pour devenir une plateforme incontournable dans les milieux de la sécurité informatique, de la recherche en cyberdéfense et de la formation en hacking éthique.

Une distribution pour les professionnels de la sécurité

L'objectif de Kali Linux est clair : fournir un système complet pour **auditer la sécurité** des systèmes d'information.
Elle regroupe **plus de 600 outils de tests et d'analyses** préinstallés, couvrant tous les aspects de la cybersécurité :

- **Analyse de vulnérabilités** (Nmap, OpenVAS, Nikto)
- **Tests d’intrusion réseau et Wi-Fi** (Aircrack-ng, Wifite, Reaver)
- **Attaques par force brute et dictionnaire** (Hydra, John the Ripper, Hashcat)
- **Exploitation de failles** (Metasploit Framework, sqlmap)
- **Ingénierie inverse** (Radare2, Ghidra)
- **Analyse forensique** (Autopsy, Sleuth Kit)
- **Sniffing et écoute réseau** (Wireshark, Ettercap)
- **Outils d’anonymat et de protection de la vie privée** (Tor, ProxyChains)

Cette richesse fait de Kali un **véritable laboratoire de cybersécurité**, prêt à être utilisé sur n’importe quel ordinateur, sans nécessiter de configuration supplémentaire.

Éthique et responsabilité

Avant tout, il est crucial de rappeler que **Kali Linux n’est pas un jouet**.
Les outils qu’elle contient peuvent être utilisés pour tester la sécurité d’un système, mais aussi pour compromettre illégalement des serveurs, des réseaux ou des données personnelles.
Leur utilisation sans autorisation explicite est **strictement illégale** et peut entraîner des poursuites criminelles.

Les créateurs de Kali insistent sur la notion de **hacking éthique** (*ethical hacking*) :

> “Avec Kali, vous apprenez à pirater… pour mieux protéger.”

En d’autres termes, Kali est un système d’entraînement pour les défenseurs, pas pour les attaquants.
Les professionnels de la cybersécurité l’utilisent pour **identifier les faiblesses**, **corriger les failles**, et **renforcer les défenses informatiques**.

Environnements et versions disponibles

Kali Linux se distingue aussi par sa **flexibilité d'installation**.
Elle existe sous de nombreuses formes, adaptées à différents usages :

- **Kali Desktop (GNOME, Xfce, KDE, etc.)** : pour un usage complet avec interface graphique.
- **Kali Live USB** : permet de lancer le système sans installation, idéal pour tester ou dépanner rapidement une machine.
- **Kali NetHunter** : une version spécialement conçue pour les **appareils Android**, transformant un smartphone en véritable outil de pentesting mobile.
- **Kali Virtual Images** : des versions prêtes à l'emploi pour **VMware** ou **VirtualBox**, très utilisées dans les laboratoires de cybersécurité.
- **Kali Cloud** : exécutable sur AWS, Azure ou d'autres environnements cloud pour effectuer des audits à distance.

Cette modularité permet à Kali de s'adapter à presque tous les environnements techniques : PC, serveurs, mobiles, ou environnements virtualisés.

Une interface sobre et fonctionnelle

L'expérience utilisateur de Kali Linux est volontairement **minimaliste**.
L'objectif n'est pas l'esthétique, mais l'efficacité.
L'environnement par défaut, **Xfce**, est léger, rapide et stable, ce qui permet de consacrer un maximum de ressources aux outils de sécurité eux-mêmes.

Cependant, l'utilisateur peut installer d'autres interfaces (GNOME, KDE Plasma) selon ses préférences.
Le système reste hautement personnalisable, tout en conservant une structure simple et claire.

Mises à jour et sécurité du système

Kali suit un modèle de **rolling release**, ce qui signifie que le système et ses outils sont **constamment mis à jour**.
Cette approche garantit que les utilisateurs disposent toujours des versions les plus récentes et des défenses les plus à jour contre les nouvelles menaces.

Offensive Security veille également à ce que les paquets de Kali soient **signés et vérifiés**, afin de garantir leur intégrité et d'éviter toute compromission du système.

En outre, le système est conçu pour être exécuté en **mode non-root par défaut** depuis 2020 — une mesure importante pour renforcer la sécurité et éviter les erreurs critiques.
L'utilisateur peut toujours accéder à des privilèges administratifs via `sudo`, mais l'époque du "root par défaut" est révolue.

Utilisation éducative et professionnelle

Kali Linux est devenue une référence dans la **formation à la cybersécurité**.
Elle est utilisée dans les laboratoires d'universités, les écoles d'informatique et les centres de certification pour enseigner les techniques d'analyse de systèmes et la défense informatique.

Des certifications comme :

- **OSCP (Offensive Security Certified Professional)**
- **OSCE (Certified Expert)**
- **CEH (Certified Ethical Hacker)**
  reposent souvent sur la maîtrise d'outils et de scénarios inspirés de Kali.

Pour les professionnels, Kali est un outil de travail quotidien — que ce soit pour auditer un réseau d'entreprise, tester la robustesse d'un pare-feu ou examiner les traces d'une intrusion.

Avantages et limites

Avantages :

- Outils de sécurité complets et professionnels.
- Distribution légère, portable et performante.
- Excellent support de la communauté de la cybersécurité.
- Version “Live” utilisable sans installation.
- Compatible avec une large gamme de matériels et de plateformes (PC, VM, Android, Cloud).

Limites :

- Non adaptée à un usage bureautique ou quotidien.
- Certains outils nécessitent des compétences techniques avancées.
- Risque d’usage illégal si mal utilisée.
- Performances moindres sur machines faibles (lorsque plusieurs outils sont utilisés simultanément).

En résumé

Kali Linux est une **distribution d’élite**, pensée pour ceux qui veulent comprendre les mécanismes profonds de la sécurité informatique.
C’est un outil d’apprentissage, d’expérimentation et de défense — un véritable couteau suisse numérique pour tester la robustesse des systèmes et renforcer leur protection.

Mais c’est aussi une distribution exigeante : elle ne pardonne pas les erreurs, et elle requiert discipline, éthique et rigueur.

Pour ceux qui souhaitent aller au-delà de la simple utilisation d’un ordinateur et plonger dans les arcanes du hacking éthique, Kali Linux représente un monde à part : **un monde de curiosité, de précision et de responsabilité**.

4.5 Tails

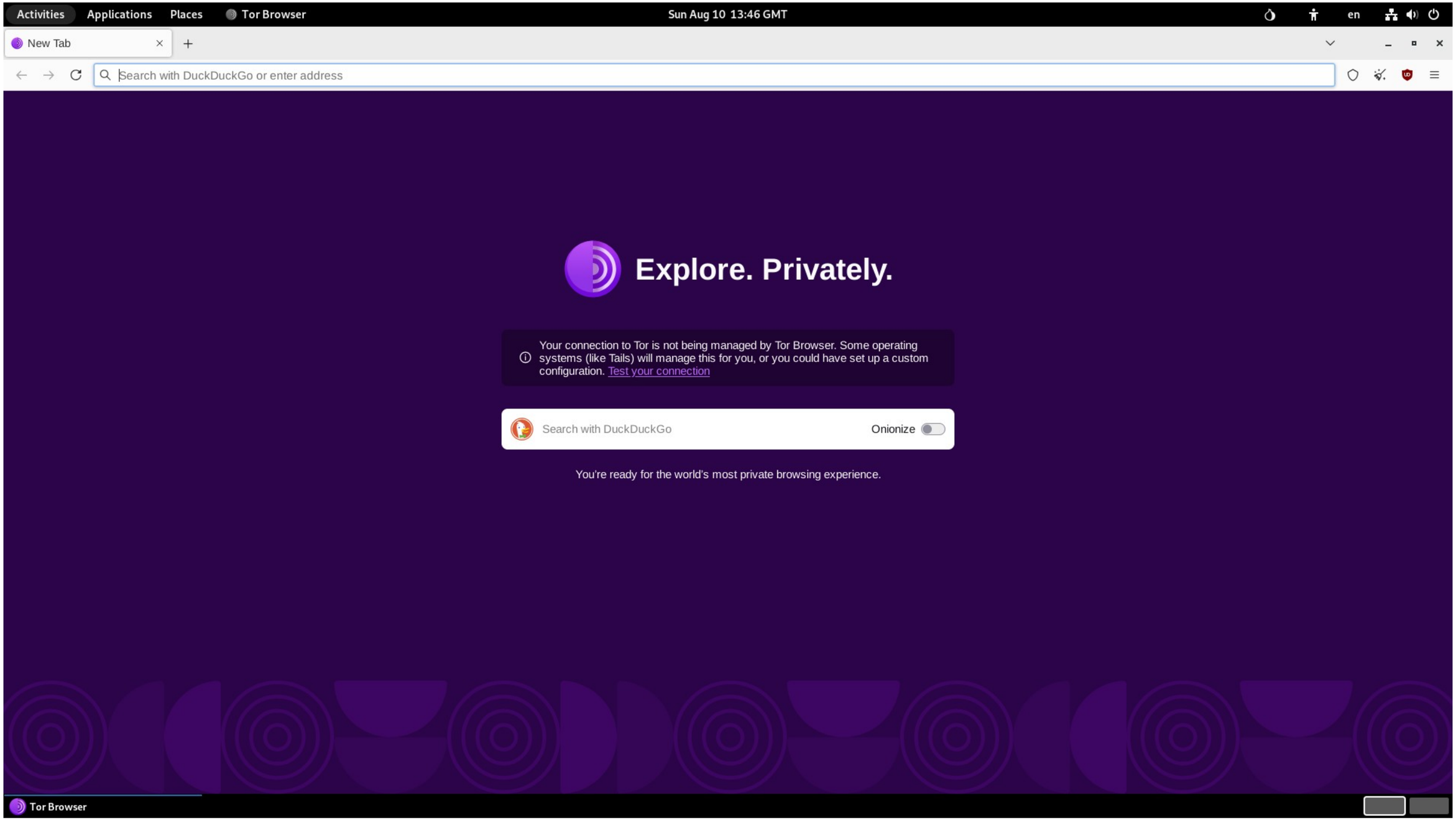
Activities
Applications
Places
Tor Browser
Sun Aug 10 13:46 GMT
en
New Tab
Search with DuckDuckGo or enter address
Explore. Privately.
Your connection to Tor is not being managed by Tor Browser. Some operating systems (like Tails) will manage this for you, or you could have set up a custom configuration. Test your connection
Search with DuckDuckGo
Onionize
You're ready for the world's most private browsing experience.
Tor Browser

Tails, acronyme de **The Amnesic Incognito Live System**, est une distribution Linux unique en son genre, centrée sur la **sécurité**, **l'anonymat** et la **protection de la vie privée**. Son objectif n'est pas d'offrir un environnement de travail généraliste comme Ubuntu ou Mint, mais de permettre à quiconque de naviguer sur Internet et d'utiliser un ordinateur **sans laisser de traces**. Ce système d'exploitation a été conçu pour les journalistes, les militants, les défenseurs des droits humains, les lanceurs d'alerte, ou simplement pour toute personne souhaitant préserver sa confidentialité numérique.

Une philosophie : l'amnésie et l'anonymat

Le mot **« amnesic »** n'est pas là par hasard. Tails est conçu pour **ne rien enregistrer** sur l'ordinateur où il est utilisé. Lorsqu'on l'éteint, **toutes les données disparaissent**, y compris les fichiers temporaires, l'historique de navigation et les éventuelles traces laissées en mémoire vive. Il fonctionne en mode **Live**, à partir d'une clé USB ou d'un DVD, sans nécessiter d'installation sur le disque dur. Cela garantit que l'ordinateur hôte ne conserve aucune information sur l'activité de l'utilisateur.

L'autre pilier de Tails est l'**incognito**. Dès son démarrage, tout le trafic Internet passe par le **réseau Tor**, un système de relais chiffrés qui anonymise la connexion. Ainsi, il devient extrêmement difficile de retracer l'origine de la communication. L'adresse IP réelle de l'utilisateur est masquée, et le système empêche activement les fuites d'informations hors du réseau Tor.

Fonctionnement et outils intégrés

Tails est basé sur **Debian**, ce qui lui confère stabilité, sécurité et compatibilité avec de nombreux paquets libres. Cependant, il se distingue par une sélection rigoureuse d'outils axés sur la **protection de la vie privée**. Parmi les plus notables :

- **Tor Browser** : un navigateur basé sur Firefox, configuré pour utiliser le réseau Tor et éviter toute fuite de données (cookies, empreinte numérique, etc.).

How Tor Works: 2

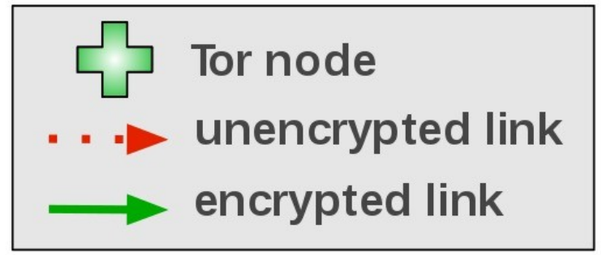

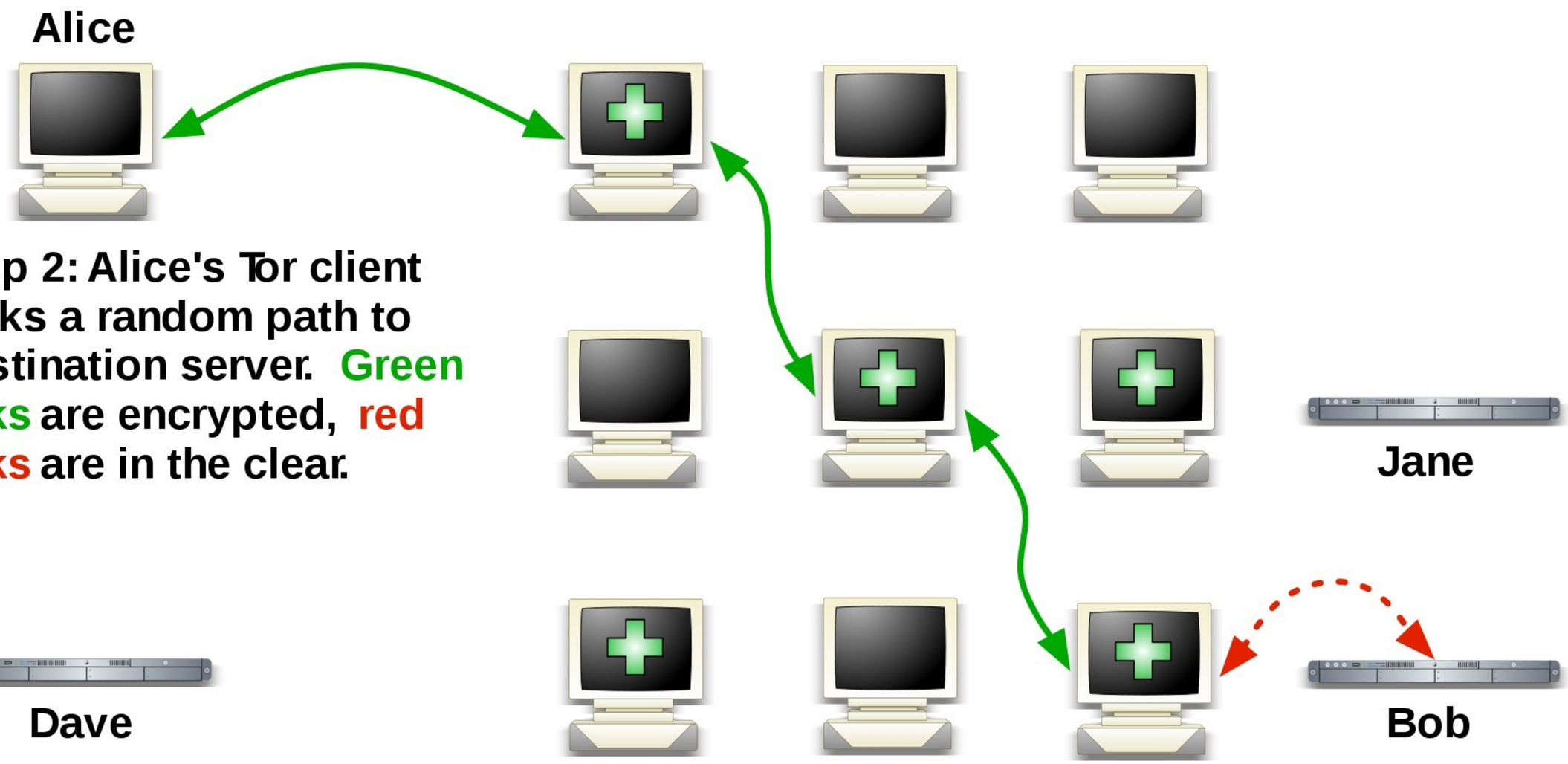

Step 2: Alice's Tor client picks a random path to destination server. Green links are encrypted, red links are in the clear.

- **Thunderbird + Enigmail** : pour le chiffrement et la gestion sécurisée des courriels via PGP.
- **KeePassXC** : pour la gestion locale et chiffrée des mots de passe.

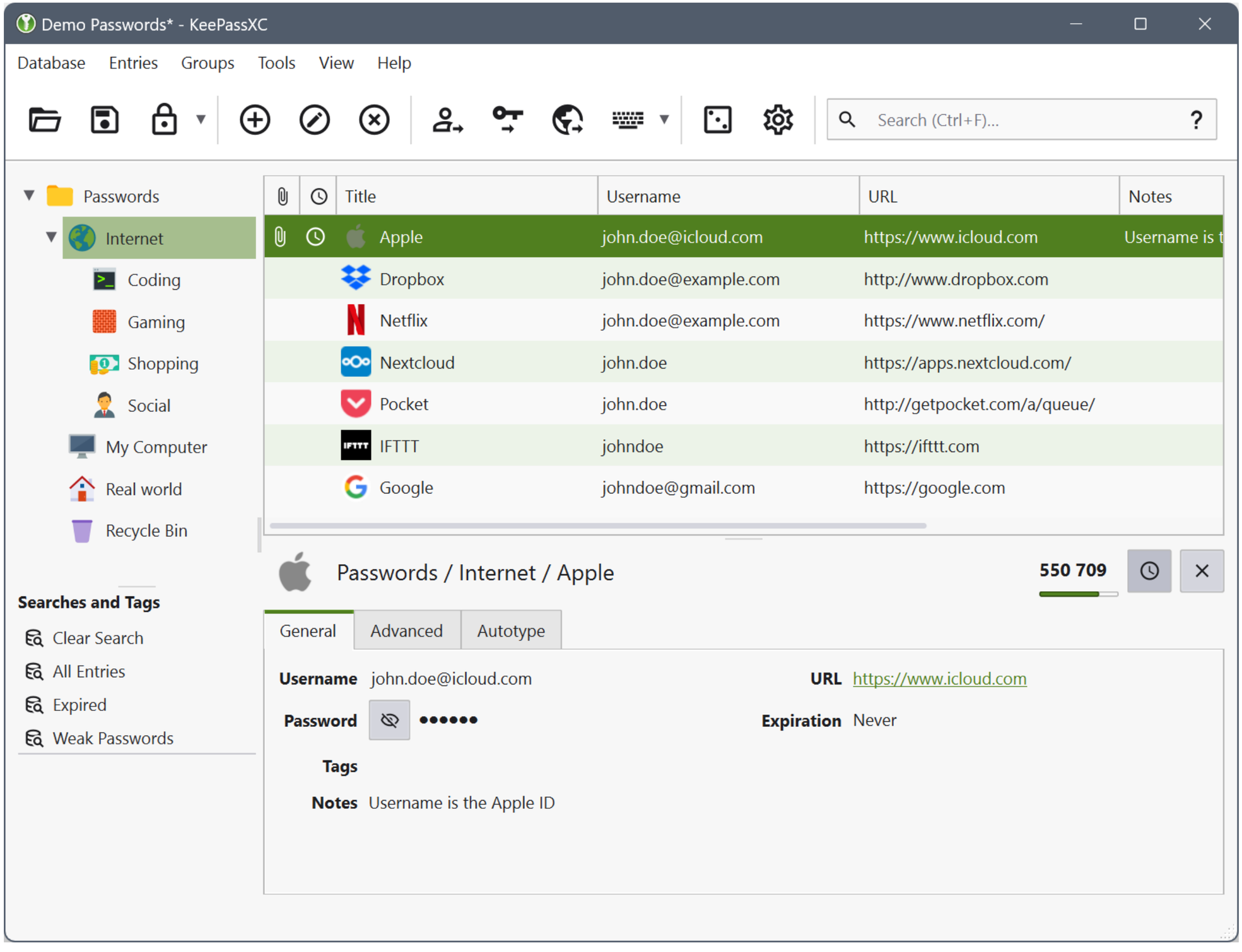

- **Electrum** : un portefeuille Bitcoin léger, souvent utilisé par ceux qui veulent éviter les services centralisés.
- **OnionShare** : un outil pour partager des fichiers de manière anonyme et chiffrée via Tor.
- **MAT2** (Metadata Anonymisation Toolkit) : un outil qui supprime les métadonnées (auteur, lieu, appareil, date, etc.) des fichiers avant de les partager.

Tails offre aussi la possibilité d'utiliser une **partition persistante chiffrée** sur la clé USB. Cela permet de sauvegarder certaines données ou configurations (comme des clés PGP ou des documents) de manière sécurisée, tout en conservant le reste du système totalement amnésique.

Sécurité maximale, compromis sur la convivialité

L'utilisation de Tails demande un peu de discipline. En contrepartie de la sécurité qu'il offre, il limite volontairement certaines fonctionnalités. Par exemple, la personnalisation du système est minimale, l'installation de nouveaux paquets est restreinte, et certaines actions (comme se connecter à un compte Google ou utiliser un cloud centralisé) peuvent compromettre l'anonymat.

Tails n'est donc **pas destiné à remplacer un système d'exploitation classique** au quotidien, mais plutôt à être utilisé ponctuellement, dans des situations où la **confidentialité absolue** est primordiale. Par exemple :

- communiquer de manière anonyme avec un journaliste ;
- contourner la censure dans un pays autoritaire ;
- enquêter sur un sujet sensible sans laisser de traces numériques ;
- ou simplement protéger son identité en ligne dans un contexte incertain.

Une communauté militante et engagée

Tails est développé par une équipe indépendante soutenue par des organismes comme le **Tor Project** et diverses fondations pour la liberté numérique. C’est un projet éthique, financé par des dons, transparent dans son code et ses pratiques. L’équipe publie régulièrement des mises à jour pour corriger les failles de sécurité et maintenir la compatibilité avec les versions récentes de Tor et Debian.

En résumé

Tails est une distribution exceptionnelle, conçue non pas pour le confort mais pour la **liberté numérique**. Dans un monde où la surveillance en ligne est omniprésente, Tails incarne la résistance technologique : celle qui redonne à l’utilisateur le contrôle de ses données, de son anonymat et de sa sécurité.

C’est un outil puissant, mais aussi une leçon : celle que **la vie privée n’est pas un luxe, c’est un droit fondamental**.

4.6 Alpine Linux

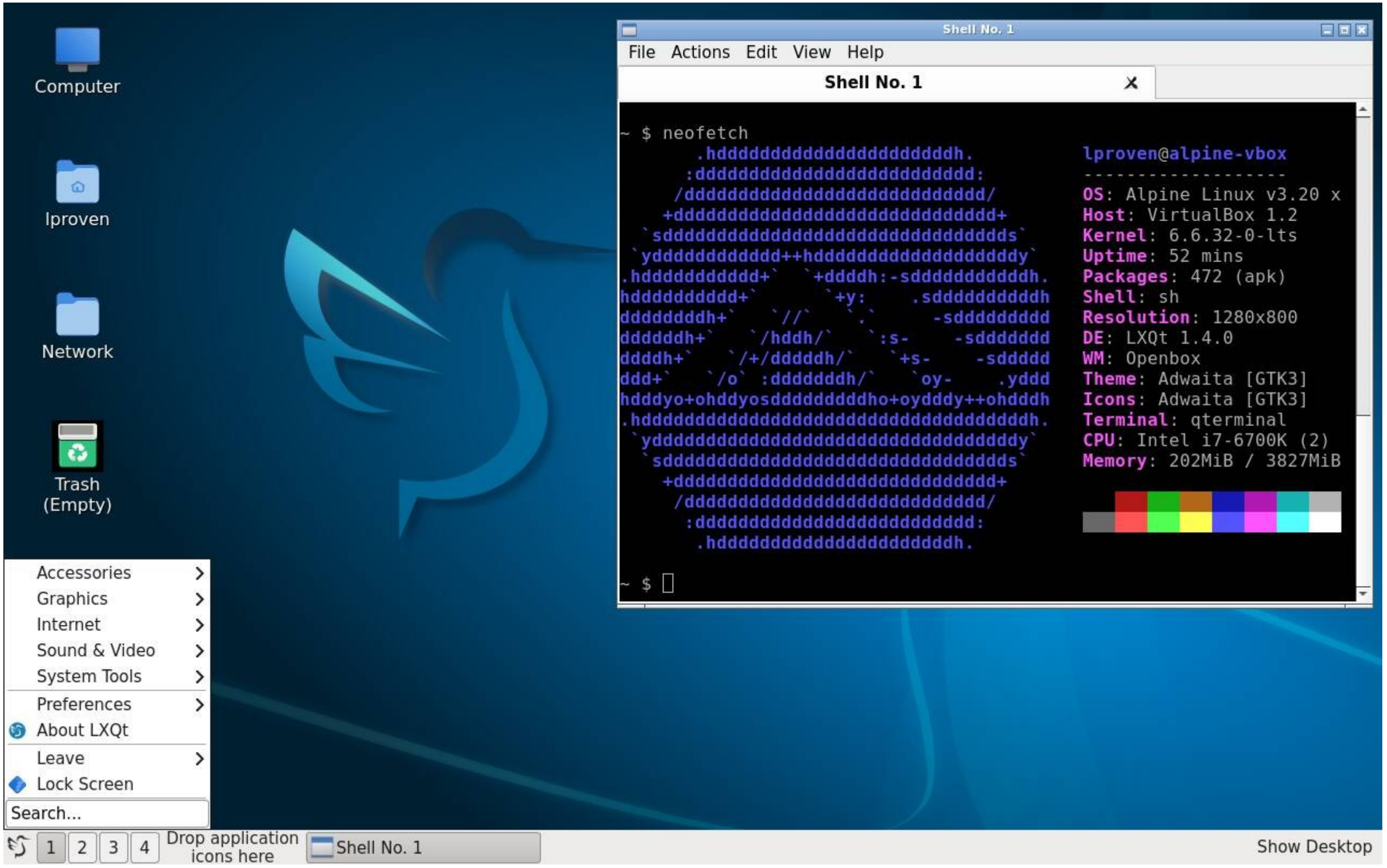

Alpine Linux est une distribution indépendante, minimaliste et conçue avant tout pour la **sécurité** et la **performance**. Contrairement à des distributions plus populaires comme Ubuntu ou Fedora, Alpine ne cherche pas à séduire par des interfaces visuelles riches ou une facilité d'utilisation extrême, mais plutôt à offrir un contrôle total sur ce qui s'exécute sur ton système.

Créée à l'origine pour des environnements embarqués et des serveurs, Alpine s'est imposée au fil du temps comme une base solide pour les **conteneurs Docker**, les **pare-feu**, les **systèmes virtualisés**, et même comme **système d'exploitation principal** pour les utilisateurs souhaitant une machine épurée, rapide et hautement sécurisée.

Philosophie et conception

Le cœur d'Alpine repose sur deux piliers : **la légèreté** et **la sécurité**.
Le système utilise **musl libc** et **BusyBox**, ce qui lui permet d'occuper très peu d'espace disque tout en gardant toutes les fonctions essentielles d'un Linux complet. Une installation minimale pèse à peine **130 Mo**, et le système consomme peu de mémoire vive au démarrage.

Alpine ne repose pas sur *systemd*, mais sur **OpenRC**, un système d'initialisation simple et modulaire qui facilite la gestion des services sans les lourdeurs d'un système centralisé. Le résultat : un démarrage plus rapide et une maintenance plus transparente.

Côté sécurité, Alpine compile tous ses binaires avec les protections modernes : **PIE (Position Independent Executables)**, **stack smashing protection**, et **PaX/grsecurity** pour réduire les risques d'exploitation de vulnérabilités. Cette approche proactive en fait un choix privilégié pour les environnements sensibles où la sécurité est une priorité.

Modes d'installation

Alpine Linux s'adapte à plusieurs scénarios grâce à ses trois modes d'installation principaux :

- **Diskless mode** : le système s’exécute entièrement en mémoire (RAM), parfait pour des serveurs temporaires, des conteneurs ou des systèmes à redémarrage fréquent.
- **Data disk mode** : le système fonctionne en mémoire, mais conserve les données persistantes sur un disque ou une partition dédiée.
- **System disk mode** : installation complète et permanente sur disque dur ou SSD, similaire à une installation classique d’Ubuntu ou Debian.

Ce modèle flexible permet d’utiliser Alpine autant sur un vieux ordinateur portable que dans une ferme de serveurs cloud.

Processus d’installation

L’installation d’Alpine est étonnamment simple, bien qu’elle reste orientée ligne de commande.
Voici les grandes étapes :

1. **Télécharger l’image ISO officielle** selon l’architecture (x86_64, ARM, etc.).
2. **Vérifier l’intégrité et l’authenticité** du fichier via `sha256sum` ou `gpg`.
3. **Créer une clé USB bootable** à l’aide de `dd`, `Etcher` ou `Rufus`.
4. **Démarrer sur le média** et lancer la commande `setup-alpine`.
5. **Configurer le système** : clavier, fuseau horaire, réseau, mot de passe root, disque d’installation.
6. **Redémarrer** pour profiter d’un système Alpine minimal, que tu peux ensuite personnaliser avec les paquets nécessaires via l’outil `apk`.

L’installation complète peut prendre moins de **10 minutes**, et tu obtiens ensuite un système épuré que tu maîtrises entièrement.

Gestion des paquets et personnalisation

Le gestionnaire de paquets d'Alpine, **apk (Alpine Package Keeper)**, est rapide et léger. Il permet d'installer, supprimer ou mettre à jour les logiciels avec des commandes simples comme :

```
apk update
apk add firefox xfce4
apk del nano
```

L'un des avantages d'`apk` est sa modularité : chaque logiciel est découpé en plusieurs sous-paquets, ce qui te permet d'installer uniquement ce dont tu as réellement besoin. Cette approche réduit la surface d'attaque et évite le gaspillage d'espace disque.

Alpine dispose aussi de dépôts communautaires et de branches (`edge`, `testing`, `community`) qui permettent de choisir entre stabilité et nouveauté selon ton usage.

Pourquoi choisir Alpine plutôt que Windows ?

Quitter Windows pour Alpine Linux, c'est faire le choix du **contrôle total** et de la **liberté**.
Windows impose ses mises à jour, ses services en arrière-plan, et sa collecte de données. Alpine, au contraire, ne fait rien sans ton consentement.
Chaque service, chaque port réseau, chaque paquet installé est là parce que tu l'as voulu.

Tu gagnes :

- Un **démarrage plus rapide** et une empreinte mémoire minimale.
- Un système sans publicités, sans télémétrie et sans bloatware.
- Une **stabilité exemplaire**, car rien ne tourne inutilement.
- Une **maîtrise totale** de ton environnement logiciel.

Alpine te redonne le sentiment de posséder ton ordinateur, plutôt que de le partager avec un système opaque et lourd.

Limites à connaître

Alpine Linux n’est pas pour tout le monde.
Sa philosophie minimaliste signifie que tu devras parfois **mettre la main dans la configuration** : éditer des fichiers, comprendre les services, installer manuellement un environnement graphique comme XFCE, MATE ou GNOME.

Certains logiciels propriétaires (drivers NVIDIA, codecs, etc.) peuvent demander plus d’efforts à installer.
Mais si tu cherches un système rapide, sûr et sans superflu, Alpine t’offrira une expérience unique — un vrai retour aux sources de Linux.

Conclusion

Alpine Linux, c’est la quintessence du minimalisme intelligent.
Il t’oblige à comprendre ton système, mais en retour, il t’offre une stabilité, une sécurité et une vitesse inégalées.
C’est une distribution faite pour ceux qui veulent **maîtriser leur machine**, pas pour ceux qui veulent être assistés par elle.

5. Environnements de bureau

5.1 Présentation générale des environnements graphiques

Sous Windows, l’utilisateur n’a qu’un seul environnement de bureau : celui imposé par Microsoft.
Sous Linux, c’est tout le contraire : tu as le choix. Et ce choix est vaste, libre, et hautement personnalisable.

Un **environnement de bureau (Desktop Environment, ou DE)** regroupe tout ce qui compose l’interface graphique :

- le **gestionnaire de fenêtres**,
- les **barres d’outils et de menus**,
- les **icônes et widgets**,
- et les **applications par défaut** (fichiers, terminal, paramètres, etc.).

Chaque environnement a sa **philosophie**, son **esthétique**, et surtout, ses **exigences matérielles**.
Certains sont légers et parfaits pour les vieux ordinateurs, d’autres visent une expérience riche, moderne et intuitive comparable à macOS ou Windows 11.

1. GNOME — La sobriété moderne

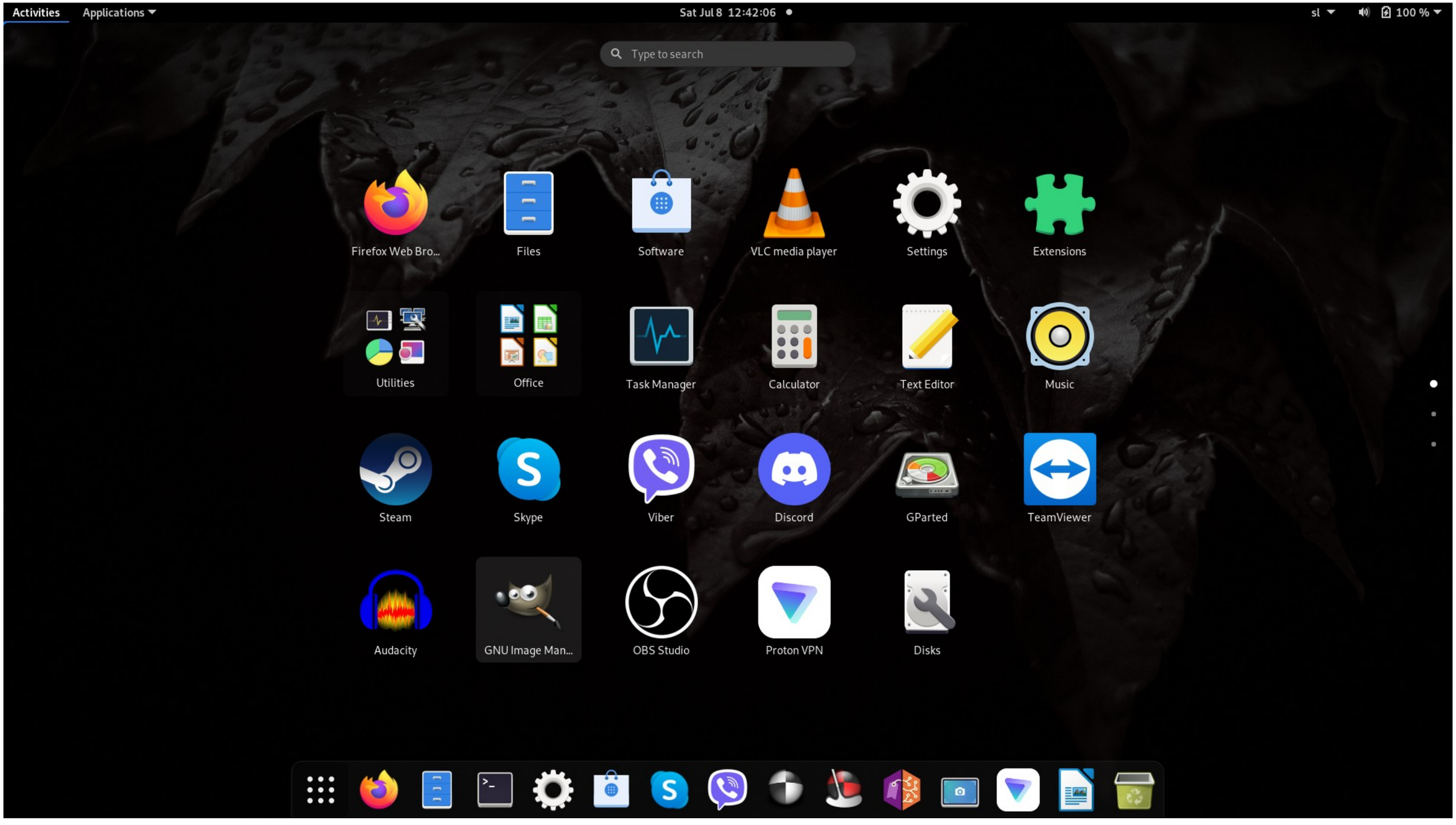

GNOME est l’un des environnements de bureau les plus populaires dans le monde Linux.
C’est celui utilisé par défaut dans des distributions majeures comme **Ubuntu**, **Fedora** ou **Debian**.
Son design minimaliste et épuré favorise la concentration : peu de distractions, une interface fluide et bien intégrée.

GNOME repose sur la bibliothèque graphique **GTK**, et mise sur la **cohérence** entre les applications.
Il gère les notifications, les extensions, les paramètres systèmes, et offre une expérience “clé en main”.

- **Avantages :** élégant, fluide, bien intégré, stable.
- **Inconvénients :** consomme plus de RAM (~1 Go au repos), peu de personnalisation sans extensions.

GNOME est idéal si tu veux une interface moderne et simple à utiliser, sans t’encombrer de réglages complexes.

2. KDE Plasma — La puissance et la personnalisation

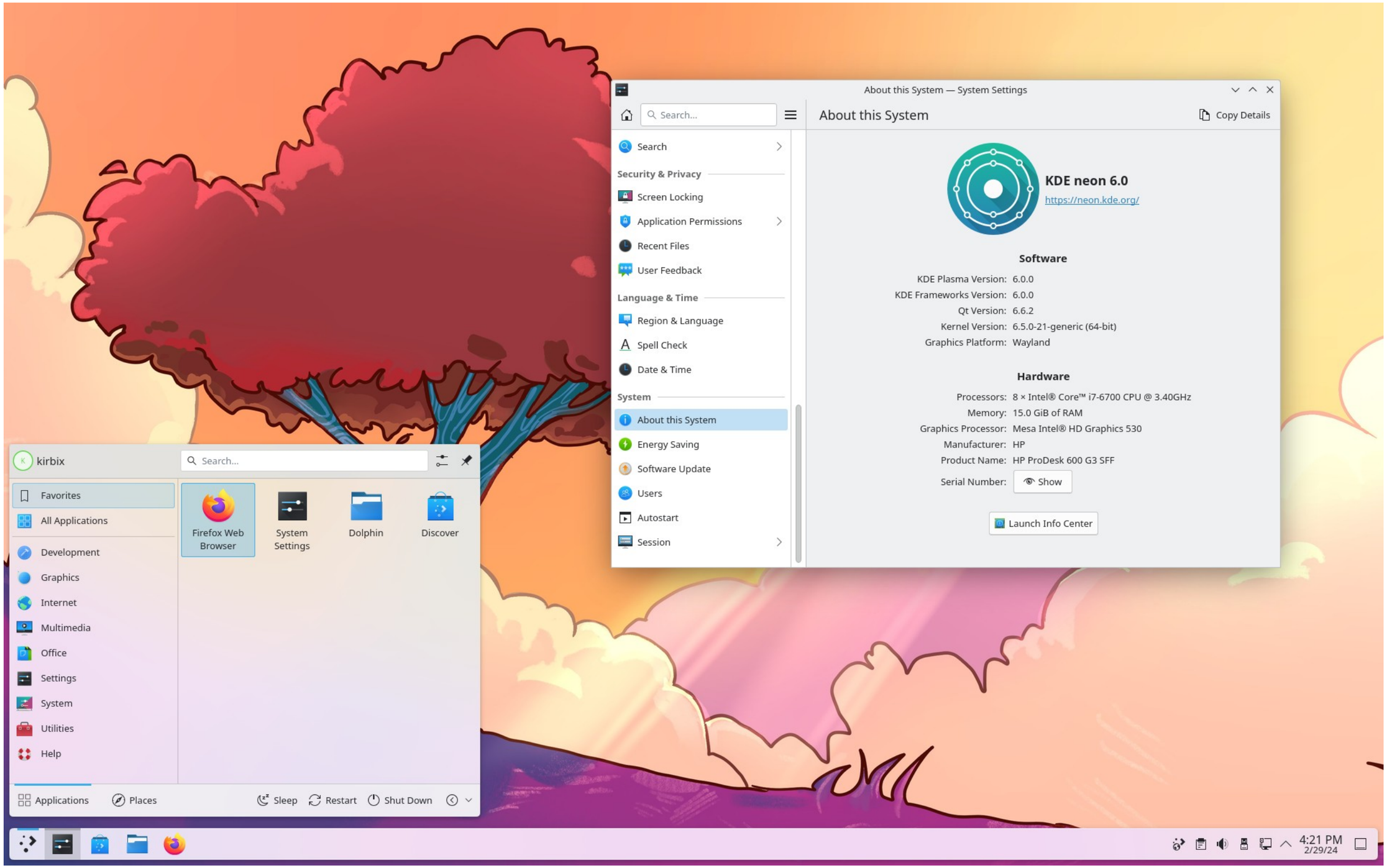

KDE Plasma est l’opposé de GNOME : c’est le paradis du réglage.
Chaque élément peut être déplacé, redimensionné, thématisé ou remplacé.

KDE repose sur **Qt**, une bibliothèque graphique performante et visuellement riche.
Contrairement à ce qu’on pourrait croire, Plasma est aujourd’hui **très léger** : il consomme à peine plus de mémoire que XFCE, tout en offrant des effets visuels fluides, une gestion fine des notifications, un centre de configuration complet et un design moderne.

- **Avantages :** hautement personnalisable, beau, léger malgré sa richesse, très complet.
- **Inconvénients :** certaines applications KDE sont très spécifiques à son écosystème.

Si tu viens de Windows et que tu veux garder une interface proche, KDE Plasma te paraîtra familier.

3. XFCE — La légèreté et la stabilité

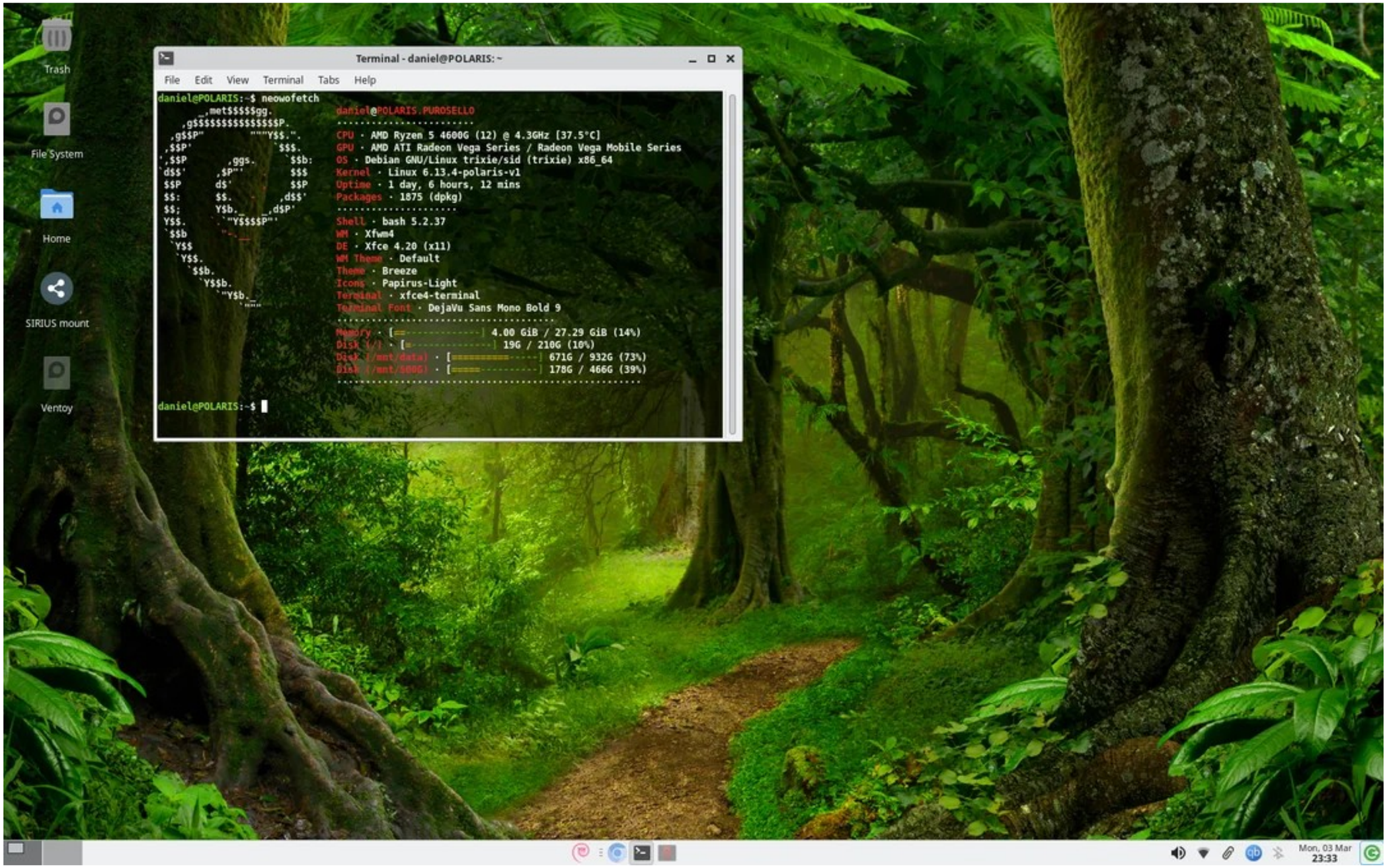

XFCE est l’un des environnements de bureau les plus anciens et les plus stables du monde Linux.
Il repose sur GTK comme GNOME, mais privilégie la rapidité et la simplicité.

Son interface ressemble aux versions classiques de Windows : barre des tâches, menu “démarrer”, raccourcis sur le bureau.
XFCE ne cherche pas à impressionner, mais à **fonctionner durablement**, même sur des ordinateurs modestes.

- **Avantages :** léger, rapide, stable, très économe en ressources (200–300 Mo au repos).
- **Inconvénients :** apparence un peu vieillotte, moins d’effets visuels modernes.

Idéal pour les ordinateurs portables anciens, les netbooks ou pour ceux qui veulent un système rapide et fiable sans fioritures.

4. LXQt / LXDE — Ultra-léger et minimaliste

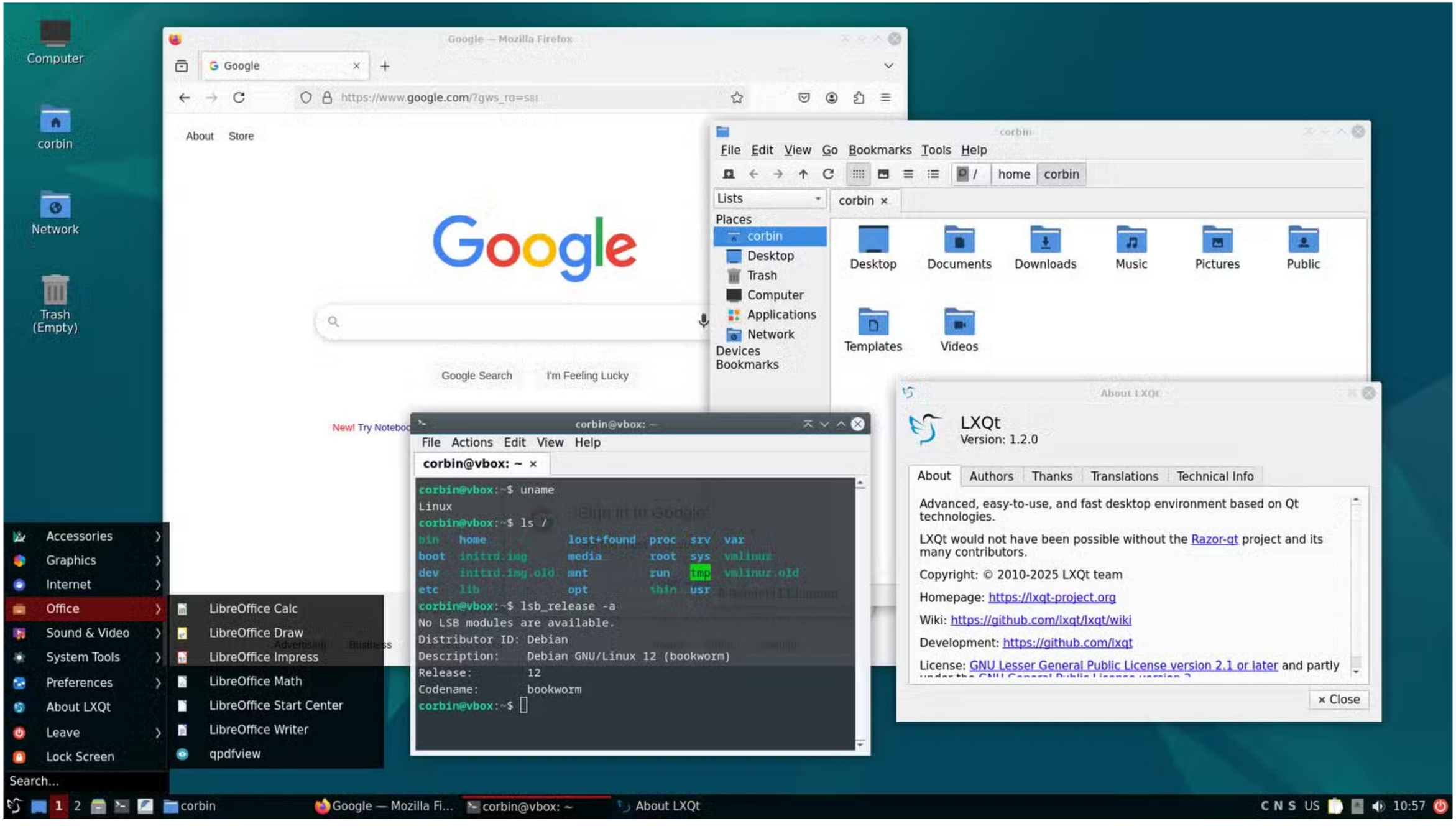

LXQt (successeur de LXDE) est encore plus léger que XFCE.
Il utilise le minimum de ressources possibles et convient parfaitement aux systèmes à faible puissance, aux Raspberry Pi ou aux vieilles machines de récupération.

Visuellement, il est simple et épuré. LXQt utilise **Qt** (comme KDE) mais sans toutes les fonctionnalités complexes de Plasma.

- **Avantages :** ultra-rapide, idéal pour les configurations modestes.
- **Inconvénients :** peu de fonctionnalités intégrées, apparence basique.

Si tu veux ressusciter un vieux PC sous Windows XP, LXQt est ton meilleur allié.

5. MATE — Le classique modernisé

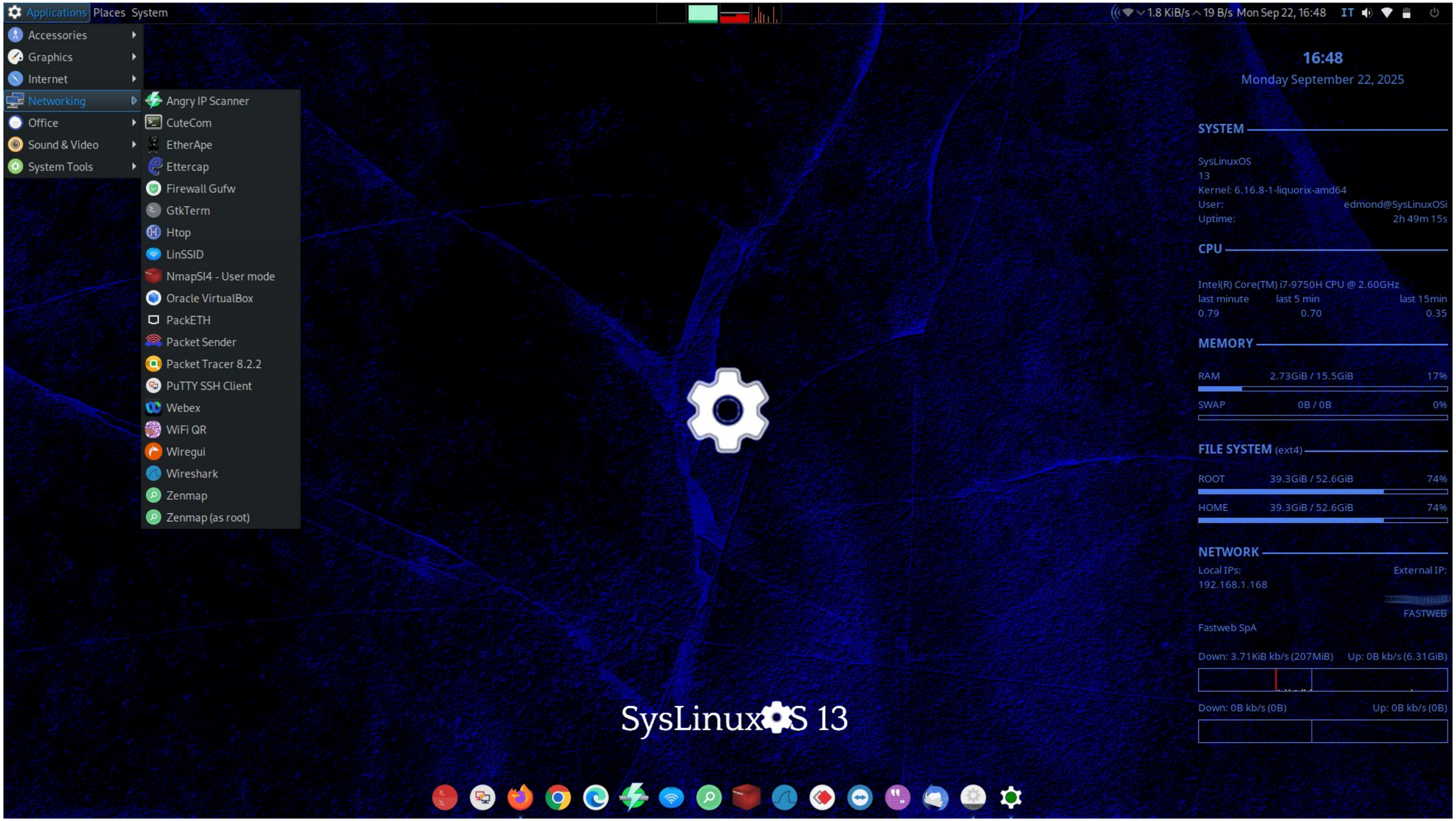

MATE est un descendant direct de GNOME 2, recréé après que GNOME soit passé à son interface moderne.
Il garde la structure classique : menu principal, panneaux, barres de tâches et applets.

MATE vise la **stabilité**, la **familiarité** et la **simplicité d'utilisation**, tout en restant assez léger pour fonctionner sur de vieilles configurations.

- **Avantages :** interface traditionnelle, stable, personnalisable.
- **Inconvénients :** un peu daté visuellement, moins d'innovations récentes.

MATE est souvent le choix idéal pour ceux qui veulent un système "à l'ancienne", clair et fiable.

6. Cinnamon — L’équilibre parfait

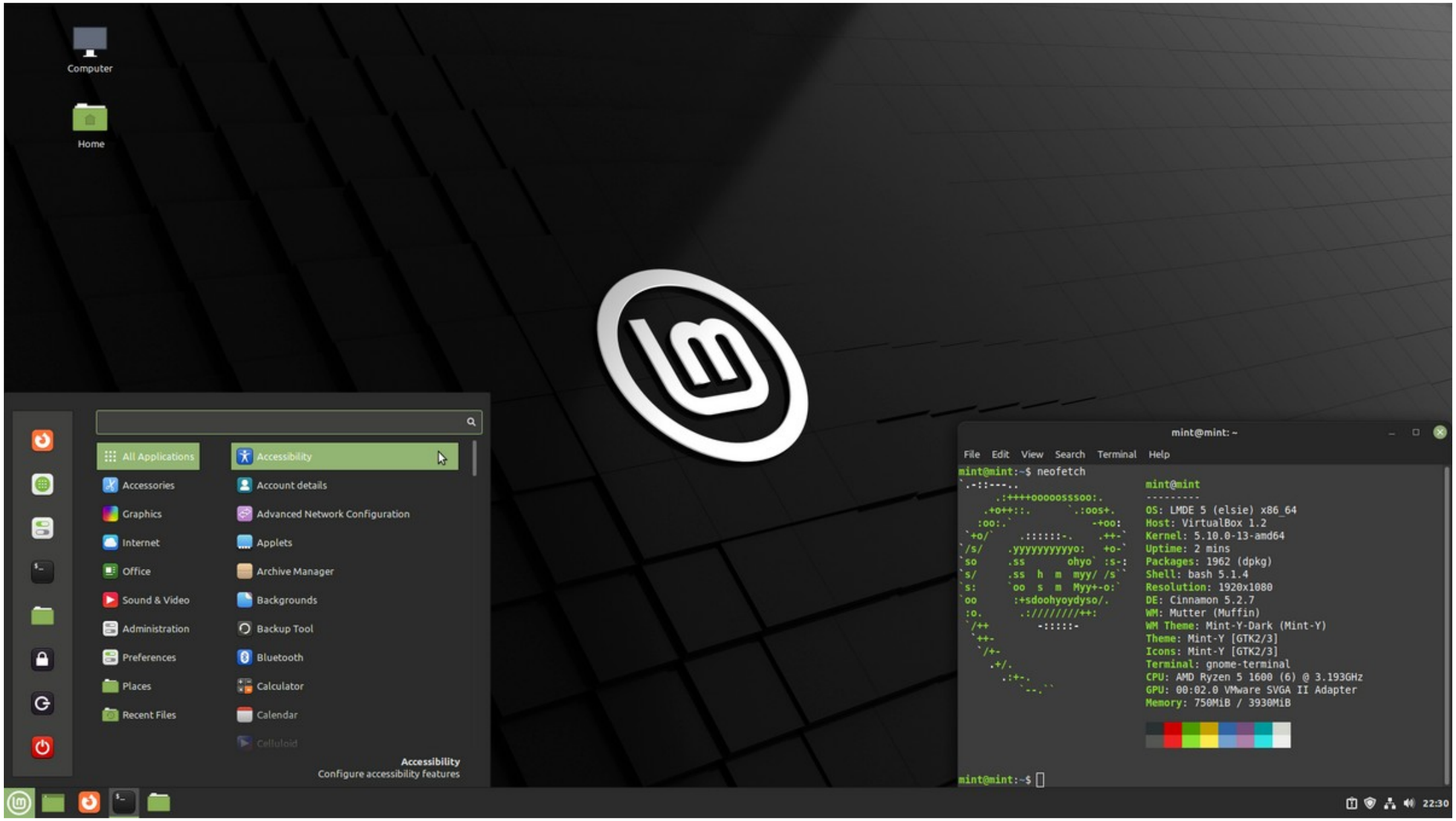

Cinnamon a été créé par l’équipe de **Linux Mint**, dans le but de proposer une interface moderne mais familière aux utilisateurs venant de Windows.
Son apparence évoque celle de Windows 7 : un menu bien structuré, des icônes claires, une barre de tâches intuitive.

Cinnamon offre une expérience fluide, agréable et complète, sans nécessiter de configuration complexe.

- **Avantages :** interface familière, ergonomique, très intuitive.
- **Inconvénients :** un peu plus lourd que XFCE ou LXQt.

C’est probablement l’environnement le plus “plug and play” pour ceux qui migrent depuis Windows.

7. Autres environnements notables

- **Budgie :** interface élégante et minimaliste, développée pour Solus, mélangeant modernité et sobriété.

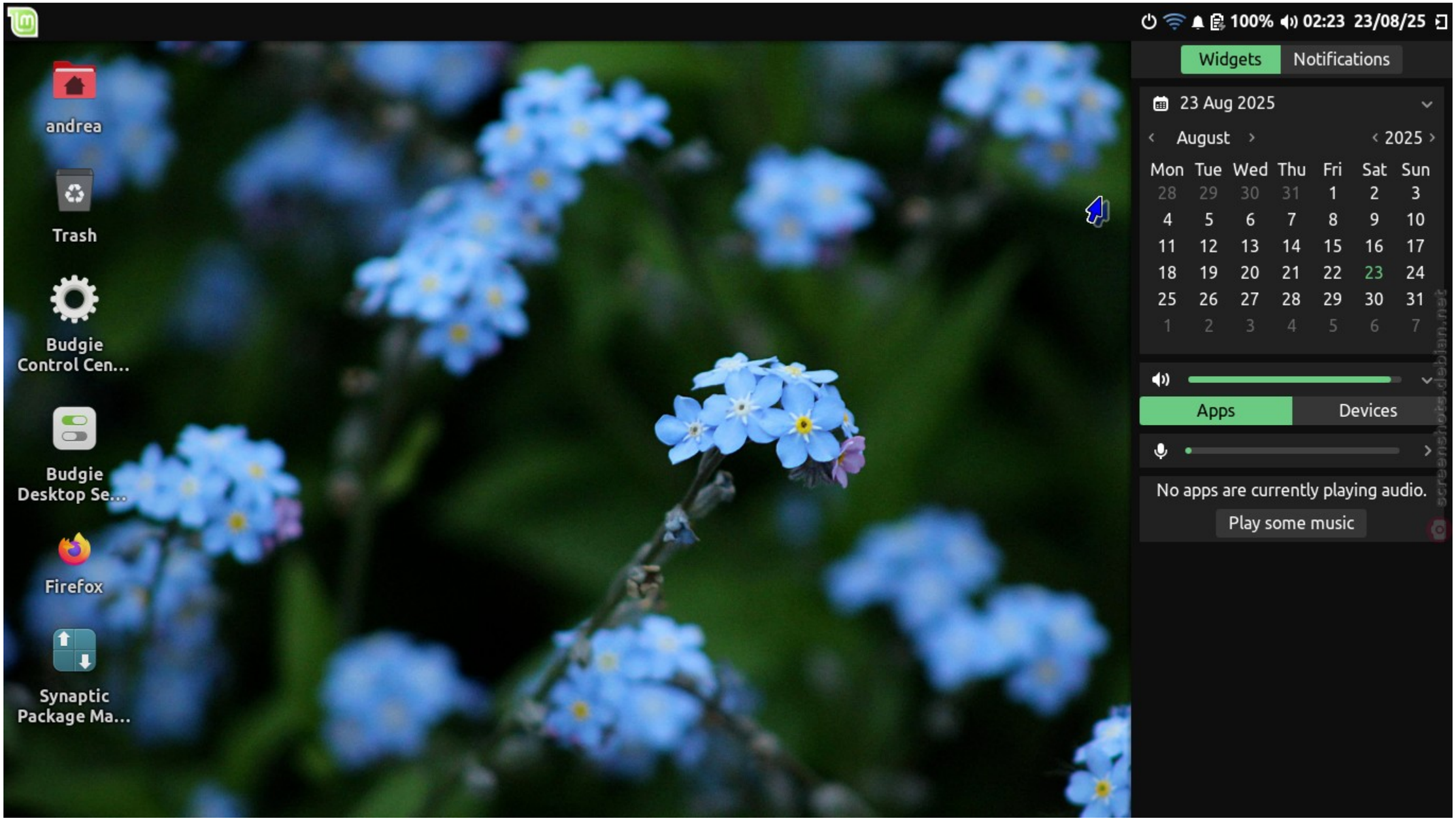

- **Pantheon :** l’environnement de bureau d’Elementary OS, proche de macOS, très esthétique mais assez gourmand.
- **i3 / Sway :** gestionnaires de fenêtres en mosaïque (tiling window managers) pour utilisateurs avancés.

Ces environnements offrent des expériences très différentes, mais montrent bien la diversité de l’univers Linux : ici, **tu choisis ton interface, pas l’inverse.**

Conclusion

Dans le monde Linux, l’environnement de bureau est une **porte d’entrée vers ton système**, pas une cage.
Tu peux le changer, le combiner, ou même en utiliser plusieurs selon tes besoins.
C’est l’un des plus grands plaisirs quand on quitte Windows : cette **liberté totale de personnalisation**.

Tu veux un système ultra-léger pour coder sur un vieux portable ? XFCE ou LXQt feront des merveilles.
Tu veux un poste moderne et épuré ? GNOME ou Budgie t’attendent.
Tu veux tout contrôler ? KDE Plasma est ton terrain de jeu.
Sous Linux, ton ordinateur **t’appartient vraiment** — jusque dans son apparence.

5.2 GNOME

Parmi tous les environnements de bureau disponibles sous Linux, **GNOME** (acronyme de *GNU Network Object Model Environment*) est sans doute le plus emblématique.
C'est celui qu'adoptent de nombreuses distributions majeures par défaut — comme **Ubuntu**, **Fedora**, **Debian**, et **Pop!_OS** — parce qu'il offre un équilibre remarquable entre **esthétique, stabilité et simplicité d'utilisation**.

Une philosophie du minimalisme

GNOME se distingue par une **philosophie claire** : réduire les distractions, simplifier l'expérience utilisateur et éliminer tout ce qui n'est pas essentiel.
Contrairement à d'autres environnements qui multiplient les menus, les effets visuels ou les réglages, GNOME mise sur une **interface épurée**, **centrée sur la productivité**.

Dès le premier démarrage, l'utilisateur est accueilli par une interface lisse :

- Une **barre supérieure unique** affichant l'heure, les notifications et les menus système.
- Une **vue d'ensemble (Activities)** qui regroupe les fenêtres ouvertes et les applications installées.
- Une **navigation intuitive** à travers le clavier ou la souris, conçue pour limiter les clics et favoriser le flux de travail.

L'idée n'est pas de "faire comme Windows" ou "imiter macOS", mais de proposer une **expérience cohérente**, fluide, et surtout cohérente entre toutes les applications GNOME.

Structure technique et technologies utilisées

GNOME repose sur des fondations solides et modernes :

- **GTK (GIMP Toolkit)** : une bibliothèque graphique libre qui permet de concevoir des interfaces simples et performantes.

- **Mutter** : le gestionnaire de fenêtres de GNOME, qui gère les effets visuels et les animations avec fluidité.
- **Wayland** (remplaçant de X11) : un protocole moderne d'affichage plus sécurisé et plus performant, que GNOME supporte pleinement.
- **GNOME Shell** : la couche graphique qui combine le gestionnaire de fenêtres, la barre supérieure et la vue d'ensemble.

Cette architecture donne à GNOME une **intégration homogène** : chaque application GNOME suit les mêmes règles visuelles, ce qui rend l'ensemble harmonieux.

Une expérience fluide, mais exigeante

GNOME privilégie la **fluidité** et la **cohérence**, mais cela a un coût : il demande plus de ressources que des environnements plus légers comme XFCE ou LXQt.
Sur une machine moderne (8 Go de RAM ou plus), cela ne pose aucun problème, mais sur un vieux portable, la charge peut se faire sentir.

Heureusement, GNOME a beaucoup évolué :
les dernières versions (depuis GNOME 40 et 45) ont optimisé la consommation mémoire et l'efficacité du rendu graphique.
Le démarrage est plus rapide, et les animations sont désormais bien plus réactives, même sur des configurations modestes.

Applications GNOME — Une cohérence parfaite

L'environnement GNOME est livré avec une **suite d'applications officielles** pensées pour la simplicité et la cohérence :

Application	Fonction	Nom du paquet
Files (Nautilus)	Gestionnaire de fichiers	`nautilus`
Settings	Paramètres système	`gnome-control-center`

Application	Fonction	Nom du paquet
Terminal	Ligne de commande	`gnome-terminal`
Software	Boutique d’applications	`gnome-software`
Calendar, Contacts, Notes	Applications productives intégrées	`gnome-calendar`, `gnome-contacts`, `gnome-notes`

Ces applications partagent un design minimaliste, intuitif, et une navigation uniforme.
L’objectif : permettre à l’utilisateur de se concentrer sur ses tâches, sans se perdre dans des options complexes.

Extensions GNOME : la personnalisation maîtrisée

Même si GNOME se veut minimaliste, il reste **hautement extensible**.
Grâce au **GNOME Extensions System**, tu peux ajouter des modules pour personnaliser ton interface :

- Changer le thème et les icônes,
- Modifier la barre supérieure,
- Ajouter des moniteurs système, des docks, ou des raccourcis dynamiques.

Des sites comme extensions.gnome.org permettent d’installer ces modules d’un simple clic.
C’est la preuve que GNOME sait combiner **simplicité de base** et **flexibilité avancée**.

Sécurité et stabilité

GNOME est développé par la **GNOME Foundation**, une organisation à but non lucratif soutenue par Red Hat, Canonical, System76 et d’autres acteurs du libre.
Le code est audité, transparent, et mis à jour régulièrement.

La compatibilité avec Wayland renforce la **sécurité du système graphique**, en empêchant les applications d'espionner les autres fenêtres — un problème courant sous X11.

De plus, GNOME s'intègre parfaitement aux politiques de sécurité d'Alpine Linux, notamment via **AppArmor**, **SELinux** ou **Flatpak**, qui isolent les applications dans des environnements sécurisés.

Installation de GNOME sous Alpine Linux

Installer GNOME sur Alpine est plus simple qu'on ne le pense.
Une fois l'installation de base terminée, il suffit d'installer les paquets nécessaires et d'activer les services :

```
apk update
apk add gnome gdm
rc-update add gdm
rc-service gdm start
```

Après redémarrage, GNOME t'accueillera avec son interface sobre et élégante.
Tu peux ensuite installer les extensions, ajuster les thèmes ou ajouter des outils via `gnome-tweaks`.

Pourquoi choisir GNOME ?

Choisir GNOME, c'est choisir **la sérénité**.
C'est un environnement fait pour ceux qui veulent **travailler efficacement**, sans se perdre dans mille options.
Il privilégie la **cohérence**, la **stabilité** et la **productivité**.

Pour un utilisateur venant de Windows, GNOME représente un changement de philosophie :
moins de clics, plus de logique.
C'est une approche zen de l'informatique, où chaque élément de l'interface a une raison d'exister.

Conclusion

GNOME n’est pas juste un environnement graphique — c’est une **expérience utilisateur complète**.
Il a ses critiques (trop fermé, trop minimaliste, trop différent), mais il incarne parfaitement la vision d’un Linux moderne, accessible et stable.
Sous Alpine Linux, il transforme même les systèmes les plus simples en véritables bureaux élégants et fonctionnels.

Si tu cherches un environnement sobre, efficace, sans distractions, GNOME est sans doute **le meilleur compagnon** pour commencer ta transition depuis Windows.

5.3 KDE Plasma

KDE Plasma est un environnement de bureau libre et hautement personnalisable, reconnu pour sa richesse fonctionnelle, sa flexibilité et son design moderne. Contrairement à GNOME, qui vise la simplicité et la sobriété, KDE Plasma mise sur la **liberté de configuration** et une expérience visuelle raffinée. C'est un environnement de bureau orienté vers les utilisateurs qui aiment maîtriser tous les aspects de leur système, sans compromis sur la performance.

Origine et philosophie

Le projet KDE (K Desktop Environment) a été lancé en 1996 par **Matthias Ettrich**, avec pour objectif de fournir un environnement graphique cohérent pour les systèmes Unix et Linux. L'idée était d'offrir une expérience similaire à celle des interfaces commerciales comme Windows ou macOS, mais avec la philosophie du **logiciel libre**.

Au fil des années, KDE s'est divisé en plusieurs composants :

- **Plasma**, l'environnement de bureau graphique.
- **KDE Frameworks**, un ensemble de bibliothèques réutilisables.
- **KDE Applications**, une collection d'outils et d'applications natives (Dolphin, Konsole, Gwenview, etc.).

Depuis la version **Plasma 5** (sortie en 2014), le projet a mis l'accent sur la **légèreté**, la **stabilité** et la **modularité**, avec une refonte complète basée sur le framework **Qt 5**.

Interface et expérience utilisateur

KDE Plasma se distingue par une interface élégante, fluide et hautement configurable.
Son **gestionnaire de fenêtres KWin**, combiné au **compositeur graphique Wayland ou X11**, offre une grande stabilité et des effets visuels soignés.

L'environnement est organisé autour de plusieurs éléments clés :

- **Le tableau de bord (Panel)**, semblable à une barre des tâches classique, permettant d'accéder au menu d'applications, aux fenêtres ouvertes et aux widgets système.
- **Le menu d'applications Kickoff**, qui propose une navigation intuitive par catégories.
- **Les bureaux virtuels** et **les activités**, qui permettent de séparer les espaces de travail selon les projets ou les contextes.
- **Les widgets (Plasmoids)**, qui ajoutent des fonctions interactives sur le bureau (météo, horloge, moniteur système, etc.).

Grâce à **Plasma Desktop Shell**, presque tout est modifiable : position des barres, taille des icônes, animations, comportements des fenêtres, thèmes, couleurs et polices.

Performances et optimisation

Longtemps critiqué pour sa consommation de ressources, KDE Plasma a considérablement évolué. Depuis **Plasma 5.18**, l'environnement est devenu l'un des plus légers parmi les environnements complets.
Des tests récents montrent qu'il peut fonctionner confortablement avec moins de **500 Mo de RAM** au démarrage, rivalisant même avec XFCE dans certaines configurations.

Les développeurs ont optimisé les composants internes et introduit une meilleure gestion de la mémoire, tout en adoptant une approche adaptative : les animations, les effets de transparence et les transitions peuvent être réduits sur les machines moins puissantes.

Sous **Alpine Linux**, KDE Plasma s'installe à l'aide des paquets `plasma-desktop` ou `plasma-meta`. Il fonctionne parfaitement avec **sddm** (Simple Desktop Display Manager) comme gestionnaire de session. Son intégration avec **Wayland** est désormais très stable, notamment depuis la version **Plasma 6**, prévue pour unifier complètement les sessions Wayland et X11.

Applications et écosystème KDE

L'écosystème KDE est l'un des plus vastes du monde Linux. Il comprend des applications puissantes et bien intégrées, partageant une interface cohérente grâce aux **KDE Frameworks**.
Quelques exemples emblématiques :

- **Dolphin** : gestionnaire de fichiers complet avec prévisualisation, onglets et support des réseaux.
- **Konsole** : terminal avancé avec profils multiples et onglets.
- **Okular** : lecteur de documents universel (PDF, ePub, etc.).
- **Kate** : éditeur de texte et IDE léger.
- **Kdenlive** : logiciel de montage vidéo professionnel.

Les applications KDE respectent les standards **Freedesktop.org**, assurant une compatibilité élevée entre distributions et environnements.

Sécurité et accessibilité

KDE Plasma intègre des mécanismes modernes de **sécurité**, comme **KWallet**, un gestionnaire de mots de passe crypté, ou encore une intégration native avec **PolicyKit** et **AppArmor** sur certaines distributions.
En matière d'accessibilité, Plasma offre des outils intégrés comme la synthèse vocale, le zoom d'écran, le contraste élevé et le support des lecteurs d'écran.

Personnalisation avancée

KDE Plasma est le paradis de la personnalisation.
L'utilisateur peut modifier presque chaque aspect de son environnement via le centre de configuration **System Settings**.
Des thèmes complets, des packs d'icônes, des effets de bureau, ou encore des dispositions de panneaux peuvent être téléchargés directement depuis le **KDE Store**, sans passer par la ligne de commande.

Le système d’**Activités** permet de créer différents contextes de travail indépendants : par exemple, un espace “travail” minimaliste, un espace “création” riche en widgets, et un espace “jeux” avec d’autres paramètres d’affichage.

Bilan

KDE Plasma représente l’aboutissement d’années de développement communautaire et d’innovation libre. C’est un environnement à la fois puissant, esthétique et léger, qui séduit autant les utilisateurs avancés que les nouveaux venus. Sa capacité à s’adapter à toutes les machines – du vieux portable au poste de travail haut de gamme – et sa philosophie centrée sur la **liberté d’usage et de personnalisation** en font un pilier incontournable du monde Linux.

5.4 Cinnamon

Cinnamon est un environnement de bureau moderne, élégant et convivial, conçu pour offrir une expérience intuitive aux utilisateurs de Linux tout en conservant une interface familière pour ceux venant de Windows. C’est un parfait compromis entre performance, esthétique et simplicité, particulièrement populaire auprès des utilisateurs cherchant une transition fluide depuis les systèmes propriétaires vers le monde libre.

Origine et philosophie

Cinnamon est né en **2011**, à la suite d’un désaccord au sein de la communauté **Linux Mint**. À cette époque, **GNOME 3** venait de remplacer GNOME 2, introduisant une interface radicalement différente (GNOME Shell), jugée déroutante par de nombreux utilisateurs.
Pour préserver une expérience classique, **Clément Lefèbvre**, fondateur de Linux Mint, et son équipe ont décidé de forker GNOME Shell pour créer **Cinnamon** — un environnement conservant la disposition traditionnelle du bureau tout en intégrant des technologies modernes.

Depuis lors, Cinnamon est devenu **l’environnement de bureau par défaut de Linux Mint**, mais il est également disponible sur d’autres distributions comme **Debian**, **Fedora**, **Arch Linux** et **Alpine Linux**.

L’objectif principal de Cinnamon est de **combiner simplicité, élégance et efficacité**. Il vise à offrir un environnement stable et intuitif, tout en restant hautement personnalisable et léger sur les ressources.

Interface et expérience utilisateur

L’interface de Cinnamon repose sur une **structure classique** :

- Une **barre des tâches inférieure** (Panel) regroupant le menu principal, la zone de notification, l’horloge et les applications ouvertes.
- Un **menu d’applications** organisé par catégories, similaire à celui de Windows.

- Un **bureau interactif** pouvant contenir des icônes, des raccourcis et des widgets (applets).
- Un **gestionnaire de fichiers** intuitif, **Nemo**, dérivé de Nautilus (GNOME Files), mais plus rapide et complet.

Cinnamon privilégie une **ergonomie familière**. L'utilisateur retrouve des comportements connus : clic droit pour personnaliser le bureau, glisser-déposer intuitif, redimensionnement fluide des fenêtres, et effets visuels discrets mais élégants.

La fluidité de l'expérience est assurée par le **gestionnaire de fenêtres Muffin**, basé sur Mutter (GNOME), mais optimisé pour la réactivité et la légèreté.

Performance et optimisation

Bien que visuellement attrayant, Cinnamon reste relativement léger comparé à GNOME ou KDE Plasma. Il consomme généralement entre **500 et 700 Mo de RAM** au démarrage, selon la distribution et les services activés.
Son code, basé sur **GTK 3**, a été optimisé au fil du temps pour offrir une expérience stable même sur du matériel modeste, sans sacrifier la qualité visuelle.

Sous **Alpine Linux**, Cinnamon peut être installé via les paquets `cinnamon` et `lightdm` (gestionnaire de session recommandé). Grâce à la légèreté d'Alpine, Cinnamon démarre rapidement et conserve une réactivité exemplaire.

Cinnamon offre également une **meilleure compatibilité avec les pilotes graphiques** et gère efficacement les systèmes hybrides (Intel/NVIDIA).

Applications et outils intégrés

L'environnement Cinnamon s'accompagne d'une série d'outils intégrés qui simplifient la configuration et la gestion du système :

- **Nemo** : gestionnaire de fichiers avancé avec onglets, partage réseau et prévisualisation.

- **Cinnamon Settings** : panneau de configuration centralisé pour gérer thèmes, polices, applets, extensions, effets de bureau, etc.
- **Applets et Desklets** : petits modules ajoutant des fonctions (moniteur CPU, météo, horloge mondiale, etc.).
- **Thèmes et extensions** : disponibles sur le **Cinnamon Spices Repository**, permettant de personnaliser entièrement l'apparence du bureau.

Ces outils favorisent une **expérience unifiée**, sans nécessiter de ligne de commande ou de configuration complexe.

Sécurité et stabilité

Cinnamon bénéficie de la robustesse du socle Linux Mint et des standards GNOME.
Les mises à jour régulières corrigent rapidement les vulnérabilités, et le système prend en charge les mécanismes de sécurité comme **PolicyKit** et **AppArmor**.
Le bureau est également compatible avec **Wayland**, bien que la session X11 reste la plus stable à ce jour.
Grâce à sa stabilité éprouvée, Cinnamon est souvent recommandé pour les utilisateurs professionnels, éducatifs et administratifs cherchant une interface fiable et cohérente.

Personnalisation

L'une des grandes forces de Cinnamon est sa **personnalisation simplifiée**.
L'utilisateur peut changer le thème du bureau, la disposition du panneau, le comportement des fenêtres ou encore installer de nouveaux effets visuels en quelques clics.
Le **Cinnamon Spices Repository** (https://cinnamon-spices.linuxmint.com)propose des centaines de thèmes, icônes, applets et desklets téléchargeables depuis l'interface graphique.

Cinnamon équilibre habilement entre la flexibilité de KDE et la sobriété de GNOME : il offre de la liberté sans complexité inutile.

Bilan

Cinnamon s’impose comme un **environnement de bureau équilibré**, à la fois élégant, performant et accessible. Il séduit autant les nouveaux utilisateurs que les vétérans du monde Linux grâce à sa cohérence, sa stabilité et sa légèreté.
Sous **Alpine Linux**, il offre une expérience fluide, moderne et rapide, tout en conservant l’esprit classique des interfaces de bureau traditionnelles.

C’est un choix idéal pour les utilisateurs qui souhaitent **fuir la lourdeur de Windows** tout en conservant une interface familière et agréable à utiliser.

5.5 MATE

MATE (prononcé *Ma-té*, comme la boisson sud-américaine) est un environnement de bureau libre et léger, conçu pour offrir une interface classique et stable aux utilisateurs de Linux. Il est né du désir de préserver l'expérience traditionnelle de **GNOME 2**, après le passage controversé de GNOME à sa version 3.
Sobre, rapide et fiable, MATE s'adresse à ceux qui privilégient la **simplicité**, la **stabilité à long terme** et la **compatibilité matérielle étendue**, tout en conservant une apparence familière et efficace.

Origine et philosophie

Le projet MATE a été lancé en **2011** par **Perberos**, un développeur argentin, peu après la sortie de **GNOME 3**.
De nombreux utilisateurs avaient exprimé leur frustration face à la disparition de l'interface classique au profit d'un environnement plus radical et centré sur GNOME Shell. MATE a donc été créé comme un **fork direct de GNOME 2**, dans le but de maintenir son apparence et son ergonomie d'origine, tout en assurant la compatibilité avec les technologies modernes de Linux.

Le nom "MATE" provient de la **plante yerba maté**, très populaire en Amérique du Sud, symbolisant la convivialité et la continuité.
Depuis, MATE est activement développé par une communauté passionnée, avec le soutien de distributions majeures comme **Linux Mint**, **Ubuntu MATE**, **Debian**, **Fedora**, et **Alpine Linux**.

L'objectif fondamental de MATE est de **proposer une expérience simple, stable et rapide**, tout en préservant les standards du bureau traditionnel — menus, barres d'outils, panneaux et bureaux multiples.

Interface et expérience utilisateur

L'interface de MATE reprend fidèlement celle de GNOME 2 :

- Une **barre de menus supérieure** (ou inférieure selon la configuration) avec les sections “Applications”, “Emplacements” et “Système”.
- Un **tableau de bord personnalisable**, permettant d’ajouter des applets, des raccourcis ou des moniteurs système.
- Un **bureau classique** avec icônes, corbeille, et raccourcis vers les répertoires.
- Une **zone de notification** gérant le réseau, le son, la batterie et les tâches de fond.

Le **gestionnaire de fenêtres Marco**, basé sur Metacity, assure une navigation fluide, sans effets visuels superflus, garantissant une compatibilité même sur les ordinateurs anciens.

L’approche de MATE mise sur la **productivité et la sobriété** : aucune distraction visuelle, des menus clairs, et un accès direct aux fonctions essentielles du système.

Performances et optimisation

MATE est reconnu comme l’un des **environnements de bureau les plus légers** disponibles, tout en restant complet et confortable.
Il consomme souvent moins de **400 Mo de RAM** au démarrage, le plaçant au même niveau que XFCE ou LXQt.

Sur **Alpine Linux**, MATE se déploie facilement via les paquets `mate-desktop` et `lightdm-gtk-greeter`.
Grâce à la légèreté d’Alpine, MATE devient extrêmement réactif, offrant une expérience fluide même sur des machines à faible puissance (processeurs Intel Atom, Celeron ou anciens AMD).

Les performances sont optimisées grâce à une utilisation minimale des ressources graphiques et à un démarrage rapide des composants, sans processus en arrière-plan inutiles.

Applications et outils intégrés

MATE propose une suite d’applications cohérente, conçue pour offrir une intégration complète et homogène :

- **Caja** : gestionnaire de fichiers (successeur de Nautilus 2), rapide et fonctionnel.
- **Pluma** : éditeur de texte simple et léger, basé sur Gedit.
- **Atril** : lecteur de documents compatible PDF, PostScript et ePub.
- **Engrampa** : gestionnaire d'archives (ZIP, RAR, TAR, etc.).
- **Eye of MATE** : visionneuse d'images.
- **MATE Terminal** : émulateur de terminal classique.
- **Marco** : gestionnaire de fenêtres simple et stable.

L'environnement comprend également un **centre de contrôle (MATE Control Center)**, rassemblant tous les paramètres du système (affichage, clavier, réseau, apparence, etc.) dans une interface claire.

Ces outils, bien que simples, sont conçus pour être **rapides, efficaces et robustes**, parfaits pour une utilisation quotidienne ou sur des systèmes professionnels.

Personnalisation

MATE permet une personnalisation intuitive, sans recourir à des extensions complexes.
L'utilisateur peut ajuster la position et le style des panneaux, choisir des thèmes GTK, modifier les polices, les icônes, ou ajouter des **applets**.
Le **MATE Tweak Tool** facilite la configuration avancée : bascule entre le style GNOME 2 classique, un agencement "Redmond" proche de Windows, ou encore un style "Pantheon" plus moderne.

Grâce à cette flexibilité, MATE peut s'adapter aussi bien à un poste de travail professionnel qu'à une machine légère ou à une borne publique.

Sécurité et stabilité

MATE bénéficie de la robustesse du code GNOME 2, modernisé et maintenu avec rigueur.
Les mises à jour régulières corrigent les vulnérabilités tout en assurant une compatibilité avec les bibliothèques GTK 3 et les distributions récentes.
MATE offre également une excellente stabilité : il plante rarement, et sa simplicité limite les risques d’erreurs système.

Son approche minimaliste le rend aussi particulièrement **sécuritaire pour les postes de travail institutionnels** et les environnements à ressources limitées.

Bilan

MATE représente la continuité du bureau Linux classique — fiable, léger et intemporel.
Il séduit les utilisateurs nostalgiques de GNOME 2, mais aussi ceux qui recherchent une interface claire, rapide et sans artifices.

Sa compatibilité avec **Alpine Linux** en fait un excellent choix pour les systèmes embarqués, les ordinateurs anciens ou les utilisateurs désirant un environnement de bureau complet sans sacrifier la performance.

Dans un monde où la modernité rime souvent avec complexité, MATE rappelle qu’un **bureau simple, fonctionnel et stable** reste une valeur sûre.

5.6 XFCE

XFCE est l’un des environnements de bureau les plus légers et les plus stables disponibles sous Linux. Conçu pour offrir une expérience fluide, rapide et économe en ressources, il est particulièrement adapté aux ordinateurs plus anciens ou aux systèmes où la performance et la réactivité priment sur l’esthétique. XFCE se distingue par sa simplicité d’utilisation et sa grande stabilité, tout en proposant une interface graphique classique rappelant les versions antérieures de Windows, ce qui facilite la transition pour les nouveaux utilisateurs de Linux.

Philosophie et conception

Le projet XFCE repose sur une philosophie de **modularité** et de **simplicité**. Chaque composant du bureau — le gestionnaire de fenêtres (xfwm4), le tableau de bord (xfce4-panel), le gestionnaire de fichiers (Thunar), ou encore le centre de paramètres — peut fonctionner indépendamment, permettant ainsi une personnalisation fine. Cette architecture modulaire donne à l’utilisateur la liberté de n’installer que ce dont il a besoin, réduisant ainsi la charge du système.

Contrairement à GNOME ou KDE, XFCE ne cherche pas à intégrer des effets visuels complexes ou des animations sophistiquées. Sa conception privilégie la **rapidité**, la **fiabilité** et la **compatibilité** avec un large éventail de distributions Linux, notamment Alpine Linux, Debian, Ubuntu, Fedora, Arch Linux et bien d’autres.

Interface et expérience utilisateur

L’interface de XFCE est à la fois **sobre** et **efficace**. Elle se compose généralement :

- d’une **barre de tâches** (ou tableau de bord) configurable,
- d’un **menu d’applications** intuitif,
- d’une **zone de notification**,

- et d’un **gestionnaire de fenêtres léger** capable de gérer la transparence et les ombres sans nécessiter de GPU puissant.

Le gestionnaire de fichiers **Thunar** est l’un des éléments les plus appréciés de XFCE. Il offre une navigation rapide, une interface claire, et supporte des fonctions essentielles comme le montage automatique des périphériques, les raccourcis clavier, et la gestion des permissions.

Personnalisation et extensions

XFCE propose de nombreuses options de **personnalisation** :

- choix de thèmes, d’icônes et de polices ;
- ajustement de la disposition des panneaux et des menus ;
- possibilité d’ajouter des **greffons** (plugins) au panneau pour étendre ses fonctionnalités, comme l’affichage du CPU, de la température du système, ou un moniteur réseau.

Malgré sa légèreté, XFCE permet de créer un environnement élégant et adapté aux goûts de chacun, sans sacrifier la performance.

Performances et consommation

L’un des grands avantages de XFCE réside dans sa **faible consommation de ressources**. Il peut fonctionner confortablement avec moins de 1 Go de mémoire vive et un processeur modeste. Cela le rend idéal pour les **machines virtuelles**, les **systèmes embarqués**, les **ordinateurs portables anciens** ou les **serveurs graphiques légers**.

Sa compatibilité avec **Wayland** est encore en développement, mais XFCE fonctionne de manière très stable sur le serveur d’affichage **X11**, garantissant une expérience fluide et sans accroc.

Cas d’usage et intégration dans Alpine Linux

Dans Alpine Linux, XFCE est souvent choisi pour les **postes de travail minimalistes** ou les **distributions dérivées légères**. Il peut être installé avec quelques commandes via le gestionnaire de paquets `apk` :

```
apk add xfce4 xfce4-terminal lightdm lightdm-gtk-greeter
rc-update add lightdm
service lightdm start
```

Cette simplicité d’installation en fait un excellent choix pour les utilisateurs qui souhaitent bénéficier d’un environnement graphique complet sans sacrifier la rapidité ou la stabilité du système.

Conclusion

XFCE représente un excellent compromis entre performance, stabilité et esthétique. Bien qu’il soit léger, il reste très fonctionnel et agréable à utiliser au quotidien. Pour les utilisateurs cherchant à **remplacer Windows par une interface Linux rapide et fiable**, XFCE constitue une solution idéale, notamment sur des machines plus anciennes ou sur des systèmes où chaque mégaoctet compte.

5.7 Autres environnements populaires (LXQt, Budgie…)

Au-delà des grands environnements de bureau comme GNOME, KDE Plasma, Cinnamon, MATE ou XFCE, il existe une multitude d'autres environnements graphiques qui participent à la richesse et à la diversité de l'écosystème Linux. Ces alternatives, parfois moins connues, se distinguent par leur légèreté, leur flexibilité ou leur philosophie de conception. Elles s'adressent aussi bien aux utilisateurs nostalgiques des interfaces classiques qu'aux adeptes de la personnalisation extrême.

LXQt : la légèreté moderne

LXQt est né de la fusion de deux projets emblématiques : **LXDE** (Lightweight X11 Desktop Environment) et **Razor-qt**. L'objectif était de combiner la faible consommation de ressources du premier avec la modernité du second, basé sur le framework **Qt**. LXQt offre ainsi une interface simple, rapide et efficace, parfaitement adaptée aux ordinateurs plus anciens ou aux configurations modestes.

Contrairement à GNOME ou KDE, LXQt ne cherche pas à offrir une expérience immersive, mais plutôt à garantir la stabilité et la performance. L'environnement est particulièrement prisé dans des distributions comme **Lubuntu** ou **SparkyLinux LXQt Edition**, qui misent sur une empreinte mémoire très faible et une réactivité optimale.

LXQt intègre un **gestionnaire de fenêtres Openbox**, personnalisable à souhait, ainsi qu'un **panneau léger**, un **gestionnaire de fichiers (PCManFM-Qt)** et une **intégration du thème Qt** cohérente. Bien qu'il soit simple d'apparence, il reste entièrement configurable et permet un compromis idéal entre sobriété et fonctionnalité.

Budgie : l'élégance et la simplicité moderne

Conçu à l'origine par l'équipe de **Solus OS**, Budgie est un environnement de bureau qui vise la **modernité sans excès**. Son interface épurée, fluide et bien structurée séduit les utilisateurs qui souhaitent une expérience proche de GNOME,

mais plus légère et mieux organisée. Budgie repose sur les bibliothèques **GTK** et se distingue par son **"Raven Panel"**, un volet latéral intelligent qui centralise les notifications, les paramètres rapides et les widgets (appelés "Applets").

Budgie mise sur une **philosophie minimaliste et cohérente**, où chaque élément visuel est conçu pour favoriser la productivité. L'utilisateur peut adapter son espace de travail sans se perdre dans une multitude de réglages. C'est un environnement stable, à la fois esthétique et efficace, souvent choisi par ceux qui recherchent une alternative entre la simplicité de GNOME et la flexibilité de Cinnamon.

Aujourd'hui, Budgie n'est plus exclusif à Solus ; il est aussi disponible sur des distributions comme **Ubuntu Budgie**, **Fedora Budgie Spin**, ou **Manjaro Budgie**. Le projet continue d'évoluer indépendamment, avec une refonte progressive basée sur **libadwaita** et **GTK4** pour une meilleure intégration visuelle et technique.

Enlightenment : la personnalisation artistique

Enlightenment (ou E) est sans doute l'un des environnements les plus singuliers de l'univers Linux. Né dans les années 1990, il a toujours eu pour ambition de marier **esthétique, performance et modularité**. Sa particularité réside dans son **moteur graphique propre (EFL - Enlightenment Foundation Libraries)**, qui permet des effets visuels avancés avec une faible consommation de ressources.

L'interface d'Enlightenment est entièrement **modulaire et hautement personnalisable**. L'utilisateur peut modifier le comportement des fenêtres, les animations, les thèmes et les menus avec une grande liberté. Cet environnement est souvent considéré comme une vitrine technologique démontrant ce que Linux peut offrir en matière de design et de fluidité.

Même s'il n'est pas aussi populaire que KDE ou GNOME, Enlightenment continue de séduire un public d'utilisateurs avancés, de passionnés d'esthétique numérique et de développeurs. Certaines distributions, comme **Bodhi Linux**, en ont fait leur environnement principal, offrant un système minimaliste et élégant, basé sur Ubuntu.

Pantheon : la touche macOS de Linux

Créé pour **elementary OS**, Pantheon se distingue par son inspiration directe de **macOS**. Son objectif est de fournir une expérience simple, fluide et cohérente, où chaque détail est pensé pour être intuitif. Pantheon repose sur **GTK** et le **shell Gala**, qui gère les animations et les fenêtres de manière fluide.

Son écosystème d'applications (Files, Music, Photos, Mail, Terminal, etc.) est développé maison pour garantir une uniformité visuelle remarquable. Bien que Pantheon soit conçu principalement pour elementary OS, il est possible de l'installer sur d'autres distributions, même si cela reste déconseillé pour les débutants à cause de certaines dépendances spécifiques.

Pantheon s'adresse avant tout aux utilisateurs recherchant une **expérience utilisateur épurée, élégante et stable**, proche de celle des systèmes propriétaires, mais avec la liberté et la transparence de Linux.

Autres environnements à découvrir

- **Deepin DE (DDE)** : développé par Deepin Linux, il offre une interface visuellement superbe et intuitive, inspirée à la fois de macOS et de Windows.
- **Sugar Desktop** : créé pour le projet éducatif OLPC (One Laptop per Child), il simplifie l'usage de l'ordinateur pour les enfants.
- **i3, Sway et AwesomeWM** : pour les utilisateurs avancés qui préfèrent les gestionnaires de fenêtres en mosaïque ("tiling"), offrant un contrôle total au clavier.
- **LXDE** : l'ancêtre de LXQt, toujours actif et encore plus léger pour les très vieux ordinateurs.

Conclusion

La pluralité des environnements de bureau sous Linux est l'un de ses atouts majeurs. Là où Windows impose une interface unique, Linux permet à chacun de choisir **l'équilibre parfait entre esthétique, performance et ergonomie**.

Que ce soit pour raviver un vieux PC, retrouver une expérience familière ou explorer de nouveaux concepts d’interfaces, il existe toujours un environnement adapté à chaque besoin et à chaque personnalité.

5.8 Personnalisation et choix d’un environnement

L’un des plus grands avantages de Linux réside dans sa **liberté de personnalisation**. Contrairement à Windows ou macOS, où l’utilisateur est souvent limité à un seul bureau et à une apparence imposée, les distributions Linux offrent une multitude d’environnements graphiques, de thèmes, d’icônes et de configurations. Cette flexibilité fait partie intégrante de la philosophie du logiciel libre : permettre à chacun de **créer son propre espace numérique**, à la fois fonctionnel, esthétique et parfaitement adapté à ses besoins.

La philosophie du choix

Choisir un environnement de bureau n’est pas qu’une question d’apparence : c’est une **expérience utilisateur complète**. Chaque environnement traduit une certaine vision de l’informatique.

- **GNOME** privilégie la sobriété et la concentration, en réduisant les distractions visuelles.
- **KDE Plasma** vise la puissance, la modularité et la personnalisation poussée.
- **XFCE** et **LXQt** misent sur la légèreté et la performance.
- **Budgie** et **Pantheon** proposent une expérience moderne et fluide, proche de macOS.

Ainsi, le choix dépend avant tout du **profil de l’utilisateur** :

- L’utilisateur curieux ou bricoleur appréciera KDE ou Enlightenment.
- Le minimaliste préférera GNOME ou Budgie.
- Celui qui veut redonner vie à un vieux PC se tournera vers XFCE, LXQt ou MATE.
- L’utilisateur venant de Windows pourra se sentir chez lui avec **Cinnamon** ou **KDE Plasma**, dont les interfaces rappellent la logique du système de Microsoft.

Linux ne dicte rien : il propose, et l'utilisateur dispose. C'est une révolution culturelle face aux systèmes propriétaires où la configuration est figée.

La personnalisation au cœur de l'expérience Linux

La personnalisation dans Linux peut être aussi simple qu'un changement de fond d'écran… ou aussi complexe qu'une refonte complète du comportement du système.
Les principales options de personnalisation incluent :

- **Thèmes et icônes** : la plupart des environnements permettent de modifier le thème des fenêtres, les couleurs, les polices et les icônes. Des sites comme *gnome-look.org* ou *pling.com* offrent des milliers de thèmes communautaires.
- **Extensions et widgets** : GNOME et KDE disposent d'écosystèmes riches d'extensions qui ajoutent des fonctions (dock, météo, statistiques système, menus dynamiques).
- **Disposition des panneaux** : on peut déplacer les barres de tâches, les docks, les menus, ou même les supprimer pour obtenir un bureau minimaliste.
- **Comportement des fenêtres** : sous KDE, XFCE ou Enlightenment, on peut régler les animations, la transparence, les raccourcis et la manière dont les fenêtres se superposent.
- **Gestion des espaces de travail** : Linux permet de configurer des bureaux virtuels multiples, d'attribuer des applications à chacun, ou d'utiliser un gestionnaire de fenêtres en mosaïque (i3, Sway) pour un contrôle total au clavier.

Grâce à cette modularité, **deux utilisateurs sous Linux n'auront jamais un bureau identique** — chacun peut forger une interface à son image.

Performance, esthétique ou simplicité : le dilemme du choix

Lorsqu'on choisit son environnement, trois critères principaux se confrontent souvent :

1. **La performance** – essentielle pour les ordinateurs anciens ou les configurations modestes. XFCE, LXQt et MATE excellent dans ce domaine.
2. **L'esthétique** – pour ceux qui recherchent une interface visuellement agréable, fluide et moderne. Budgie, KDE Plasma, Pantheon ou Deepin DE offrent des designs raffinés.
3. **La simplicité** – pour les utilisateurs souhaitant un système clair, sans réglages complexes. GNOME et Budgie répondent bien à ce besoin.

Le bon environnement est donc celui qui correspond **à votre usage quotidien**, à vos goûts visuels et à votre matériel. Il n'existe pas de « meilleur » bureau universel, seulement celui qui rend votre expérience fluide et agréable.

Tester avant d'adopter

Avant de s'engager définitivement avec un environnement, il est fortement recommandé de **tester plusieurs interfaces** à l'aide de :

- **Distributions live** (Ubuntu, Fedora, Manjaro, Linux Mint, etc.) qui permettent d'essayer sans installation.
- **Machines virtuelles** (VirtualBox, GNOME Boxes, VMware).
- **Sessions de bureau alternatives** installables côte à côte sur une même distribution.

Par exemple, sous Ubuntu, il est possible d'installer GNOME, KDE, XFCE, Cinnamon ou Budgie simultanément, puis de choisir son environnement au moment de la connexion. Cette approche permet d'explorer les différences sans risquer de casser le système principal.

La communauté comme guide

Les forums, wikis et communautés (ArchWiki, Ubuntu Forums, Reddit r/linux, etc.) jouent un rôle crucial pour orienter les nouveaux venus. Les utilisateurs expérimentés partagent leurs configurations, leurs thèmes, et leurs astuces d'optimisation.

Cette entraide fait partie de la **culture Linux**, où l’apprentissage est collectif et continu. Contrairement aux environnements fermés, Linux est un terrain d’expérimentation et d’échange.

Conclusion

Choisir son environnement de bureau sous Linux, c’est un peu comme choisir sa maison numérique. Certains préfèrent un espace épuré, d’autres un lieu vivant et modulable. L’essentiel est que cet espace soit **le vôtre**.
Linux n’impose aucune norme : il offre la liberté de transformer votre ordinateur en un outil de travail, de création ou de détente exactement comme vous le souhaitez. Et si un jour vous voulez changer d’ambiance, il suffit d’un redémarrage pour vivre une toute nouvelle expérience.

6. Linux sur différents matériels

6.1 Part de marché et statistiques sur les ordinateurs

Lorsque l'on envisage de passer de Windows à Linux, une des questions fréquentes est : *« Est-ce beaucoup utilisé, est-ce vraiment viable ? »* Cette section cherche à donner une vue d'ensemble des parts de marché de Linux sur les ordinateurs de bureau (PC, portables) et quelques tendances clés. Les chiffres varient selon les sources, selon les méthodes de mesure, mais ils donnent une bonne idée de l'évolution.

Statistiques globales récentes

Indicateur Valeur estimée / observation

Indicateur	Valeur estimée / observation
Part de marché mondiale de Linux sur les ordinateurs de bureau / portables (hors ChromeOS)	Environ **3-4 %** selon StatCounter en 2023-2024. (TechWarrant)
Part de marché mondiale de Linux + ChromeOS	En combinant Linux « traditionnel » et ChromeOS, on atteint environ **6-6,5 %** dans certains rapports début 2024. (Tadviser)
Part de marché de Linux aux États-Unis (desktop)	~ **5,0-5,38 %** selon des données récentes (StatCounter, juin/juillet 2025). (OSTechNix)
Windows reste largement dominant	~ **63-75 %** selon les régions, sans doute autour de 70-73 % globalement selon certaines sources. (SQ Magazine)
macOS / OS X	Se situe autour de **15-25 %** selon les régions, en progression dans plusieurs pays. (Tom's Hardware)

Tendances observées

1. **Croissance lente mais constante**
   Depuis 2018-2020, la part de Linux sur les desktops augmente régulièrement, quoique modestement. Par exemple, elle est passée d'environ **1,6-1,7 %** en 2018 à ~**3 %** en 2023. Tom's Hardware+1
2. **Franchissement de seuils symboliques**
   - Linux a dépassé les **3 %** pour la première fois selon StatCounter en 2023. TechWarrant+2Tom's Hardware+2
   - Plus récemment, aux États-Unis, Linux a dépassé les **5 %** de part de marché desktop. OSTechNix+1
3. **Variations selon les régions**
   La part de Linux (et de systèmes basés sur Linux) varie beaucoup selon le pays ou la région. Dans certains pays européens ou asiatiques, Linux (ou ChromeOS) peut parfois avoir une visibilité légèrement plus forte. De même, dans les milieux professionnels ou universitaires, Linux est souvent plus répandu. Les statistiques globales masquent ces disparités. Tadviser+2Coolest Gadgets+2
4. **Effet des événements externes**
   Des facteurs comme la fin du support de versions de Windows, le renouvellement matériel, la sensibilisation à la vie privée ou aux coûts, poussent certains utilisateurs à envisager Linux. Aussi, l'augmentation de la compatibilité des pilotes, la qualité des interfaces modernes, et l'amélioration de la facilité d'installation influencent positivement l'adoption. (Ces aspects sont moins quantifiables directement, mais ressortent dans les analyses).

Limites des données

- Beaucoup de mesures utilisent **le trafic web** via des sites qui intègrent des outils de suivi (StatCounter, etc.). Ce qui signifie que les résultats concernent les usages « en ligne » et non nécessairement tous les ordinateurs existants.

- Les portables et ordinateurs de bureau sont souvent regroupés, ce qui peut masquer si certaines catégories de matériel utilisent plus souvent Linux.
- Les versions de Linux utilisées ne sont pas toujours distinguées (Ubuntu, Fedora, distributions spécialisées, etc.).
- Les données peuvent être biaisées : les utilisateurs de Linux utilisent peut-être plus de navigateurs ou sites spécifiques, ou configurent la vie privée, ce qui peut réduire la visibilité dans les données de tracking.

Perspective

Même si Linux ne domine pas (et très loin de là) le marché des PC personnels sous usage général, sa part est **nettement plus haute qu'il y a dix ans**, et plusieurs indicateurs montrent une dynamique favorable. Pour qui installe Linux aujourd'hui, non seulement l'expérience est viable, mais on n'est plus vraiment « hors du monde » : le matériel, les applications et l'écosystème se sont améliorés à tel point que le décalage est de plus en plus réduit.

6.2 Linux sur serveurs et data centers

Linux ne se contente pas d'être une alternative viable pour les ordinateurs de bureau : c'est souvent **le système de référence dans les serveurs, data centers, le cloud, et les super-ordinateurs**. Dans cette section, on explore comment Linux domine dans ces environnements, les raisons de son succès, les défis, ainsi que les perspectives.

Statistiques et part de marché

Voici quelques chiffres récents pour donner une idée :

- Linux alimente **100 % des 500 plus grands superordinateurs** (TOP500). Industry Research+1
- Dans le cloud, **environ 49,2 % des charges de travail mondiales** (global cloud workloads) s'exécutent sur Linux. Industry Research
- Parmi les serveurs web et les serveurs hébergeant des sites internet, Linux (et systèmes UNIX-like) détient une part très élevée : W3Techs relève ~ **57,8 % des sites web connus** utilisent Linux comme système d'exploitation de leur data center. W3Techs
- Concernant les serveurs d'entreprise (entreprises, data centers d'entreprise), Red Hat Enterprise Linux (RHEL) détient ~ **43,1 % du marché Linux pour serveurs d'entreprise**. Industry Research+1
- Dans le marché dit « white box » (serveurs standards achetés sans marque ou de constructeurs génériques), Linux occupe une part dominante : plus de **61 %** dans certaines estimations en 2024. Market.us
- Les rapports montrent aussi que Linux représente une proportion très large des nouvelles installations de systèmes d'exploitation serveur (les « shipments ») : dans de nombreux cas, Linux est majoritaire dans les commandes récentes. Gouvernement britannique+2Industry Research+2

Pourquoi Linux domine dans ce domaine

Plusieurs raisons expliquent pourquoi Linux est le choix privilégié pour les serveurs, data centers et le cloud :

1. **Coût et licence**
   Linux étant libre (open source), les coûts de licence peuvent être nuls ou très réduits, ce qui permet de diminuer le coût total de possession (TCO) pour de larges infrastructures.
2. **Flexibilité, modularité et personnalisation**
   On peut configurer Linux de façon très légère ou très optimisée selon le matériel, retirer ce qui n'est pas nécessaire, gérer efficacement les ressources, choisir les composants logiciels (systèmes de fichiers, gestionnaire de réseau, etc.). Ceci est essentiel pour les data centers où chaque optimisation (CPU, RAM, I/O, consommation d'énergie) compte.
3. **Stabilité et fiabilité**
   Les distributions serveurs (comme Red Hat, CentOS / Rocky / AlmaLinux, Ubuntu Server, SUSE) sont éprouvées, avec des cycles de maintenance à long terme, des correctifs de sécurité, et un support commercial lorsqu'il y en a besoin.
4. **Écosystème de cloud, virtualisation et conteneurs**
   Linux est largement utilisé dans les environnements virtualisés, dans les machines virtuelles, dans les conteneurs (Docker, Kubernetes) : tout ceci parce qu'il permet une isolation, un déploiement rapide, et des outils très matures. Beaucoup de services cloud sont d'ailleurs bâtis sur Linux (AWS, Google Cloud, Azure, etc.). Industry Research+1
5. **Performance et optimisation de l'infrastructure**
   Pour des charges de travail intensives (bases de données, calcul, Big Data, IA), Linux permet un ajustement fin des paramètres, des système de fichiers, du réseau, etc. De plus, les pilotes pour les architectures serveurs (CPU multi-cœurs, NVMe, GPU, etc.) sont de plus en plus bien supportés.

Défis et contraintes

Même si Linux domine, ce n'est pas sans défis :

- **Compatibilité logicielle** : certaines applications propriétaires (ou systèmes legacy) continuent de préférer Windows Server ou d'autres OS, ce qui peut imposer des compromis ou des environnements mixte.
- **Support matériel spécifique** : pour certains périphériques, pilotes ou composants très spécifiques, la compatibilité sous Linux peut être moins immédiate.
- **Maintenance et compétences** : bien configurer, sécuriser, surveiller, mettre à jour des serveurs Linux requiert des compétences techniques, ce qui peut représenter une barrière pour certaines organisations.
- **Sécurité** : bien que Linux soit souvent considéré comme plus sécurisé, le volume d'attaques se concentre souvent sur les serveurs (essentiellement parce qu'ils sont exposés). Les mises à jour, la configuration de pare-feu, le durcissement (hardening) sont essentiels.

Perspectives et tendances

Voici quelques tendances à surveiller :

- **Croissance continue de l'infrastructure cloud** : avec la montée de l'IA, du machine learning, du stockage à grande échelle, des calculs distribués, des edge data centers, Linux restera probablement le pilier.
- **Conteneurisation, micro-services, serverless** : ces architectures renforcent l'intérêt pour Linux, car elles s'adaptent très bien à sa modularité.
- **Edge computing** : les data centers de proximité, les serveurs edge hébergeant des services IoT, temps réel, etc., exigent souvent une empreinte réduite, ce qui joue en faveur de Linux.
- **Sécurité, conformité, chiffrement, vie privée** : la capacité de Linux à être audité, ouvert, modifié, est un atout dans un contexte réglementaire accru.

- **Performance énergétique et durabilité** : optimiser la consommation, l'efficacité des serveurs, la gestion thermique, tout cela devient important pour le coût, l'environnement, et la réputation.

Conclusion

Linux n'est pas seulement « viable » dans les infrastructures serveurs et data centers : il est souvent le **standard de facto**. Que ce soit pour le cloud, les hébergements web, les superordinateurs ou les environnements virtualisés, Linux impose sa présence. Pour quiconque envisage l'installation de Linux, comprendre cette réalité permet de constater que l'écosystème autour de Linux est robuste, mature, et en constante progression.

6.3 Linux sur smartphones (Android, PostmarketOS, etc.)

Linux ne se limite pas aux ordinateurs de bureau, serveurs ou super-ordinateurs : il est aussi omniprésent dans le monde des smartphones — parfois directement, quand ce sont des distributions complètes, parfois “sous la surface”, comme dans Android. Cette section examine l’état actuel de Linux sur les téléphones, différentes approches, leurs forces et leurs limites.

Android : Linux “sous le capot”

- Android est le système dominant sur les smartphones dans le monde, avec environ **72-75 %** du marché mobile global selon les dernières données. Accio+3StatCounter Global Stats+3Procurri+3
- Comme beaucoup le soulignent, bien que Android ne soit pas une distribution “Linux desktop” classique (le userland est très différent, les interfaces et les applications sont spécifiques, etc.), il utilise le **noyau Linux**. Ainsi, le noyau Linux alimente **plus des quatre cinquièmes des smartphones** du fait de la prépondérance d’Android. Sci-Tech Today+3LinuxBlog.io+3Sci-Tech Today+3
- Cette situation confère à Linux une “présence invisible mais massive” sur les téléphones : même pour les utilisateurs qui ne songent pas à installer “un Linux”, ils en utilisent déjà dans une large mesure.

Linux “réel” sur smartphones : distributions alternatives

Au-delà d’Android, il existe des systèmes et projets qui visent à offrir une expérience Linux plus classique sur téléphone : userland libre, compatibilité plus directe avec les outils GNU/Linux, contrôle plus poussé sur le matériel et la vie privée.

Quelques exemples :

- **postmarketOS** : c’est un des projets les plus avancés pour faire tourner une distribution Linux complète sur des appareils qui étaient initialement destinés à Android.

    - En version 24.06 (juin 2024), postmarketOS prend en charge (boot stable ou partiellement fonctionnel) **plus de 250 appareils**. Hackaday+1
    - Comme on l'a constaté, certains appareils ont un support partiel : écran, Wi-Fi, audio ou autres composants peuvent parfois ne pas fonctionner parfaitement. Ceci est typique de ce type de projet. BetaNews+1
- **Ubuntu Touch (UBports)**, **PinePhone**, **Librem 5** ou **Plasma Mobile** sont d'autres exemples d'OS Linux pour smartphones, ciblant des utilisateurs qui veulent un contrôle accru, davantage de confidentialité, ou simplement éviter le modèle "Android/Google". Ces projets sont encore marginaux, souvent plus chers, et avec des compromis à faire (ergonomie, applications, disponibilité de pilotes, etc.). LinuxBlog.io+2Hackaday+2

Forces et défis des Linux-smartphones "desktop-class"

Forces :

- Meilleure confidentialité et transparence : l'utilisateur peut savoir ce qui tourne, voir les sources, ajuster les choses, ne pas être dépendant d'un seul fournisseur.
- Rallonger la durée de vie des appareils : postmarketOS permet de redonner vie à des téléphones abandonnés ou dont le constructeur ne publie plus de mises à jour Android. Hackaday+1
- Expérimentation et innovation : alternative à l'architecture Android/iOS dominante, possibilité d'approches plus radicales quant à l'interface, la gestion des ressources, etc.

Défis :

- Compatibilité matérielle : les composants souvent propriétaires (modems, puces graphiques, capteurs) peuvent ne pas être pris en charge ou le rester partiellement.

- Écosystème d’applications : beaucoup d’applications Android ne sont pas disponibles “nativement” sous ces systèmes Linux alternatifs. Certaines distribs utilisent des conteneurs ou des couches de compatibilité, mais cela peut être imparfait.
- Usabilité : les performances, l’optimisation, la stabilité peuvent varier fortement selon l’appareil. Pour beaucoup d’utilisateurs, Android reste plus “prêt à l’emploi”.
- Coût ou effort : installer, maintenir, corriger, participer à la communauté ou à l’adaptation de pilotes peut exiger une certaine expertise technique.

Tendances et ce à quoi s’attendre

- Le nombre d’appareils supportés par des distributions Linux mobiles continue de croître. postmarketOS en est un bon exemple : plus de 250 appareils supportés, ce qui montre une dynamique. Hackaday+1
- L’amélioration des pilotes libres, de la prise en charge des composants matériels, de la stabilité des interfaces (Plasma Mobile, Phosh, etc.).
- Croissance probable des usages par des passionnés, des personnes soucieuses de la vie privée, de la durabilité, des écologistes, etc.
- Potentiellement, une plus grande convergence ou coopération entre projets pour standardiser certaines couches (interface, compatibilité d’applications) pour réduire la fragmentation.

Conclusion

Linux sur smartphones se présente sous deux formes : la plus visible est Android (qui utilise le noyau Linux, même si beaucoup de couches au-dessus diffèrent), et la plus “pure” ce sont les distributions Linux mobile complètes comme postmarketOS, Ubuntu Touch, etc. Si Android garantit la pénétration massive, ces projets alternatifs offrent une vision différente, plus libre, plus transparente — mais avec des compromis.

Si tu envisages de passer à un Linux “vrai” sur smartphone, cela peut être une aventure gratifiante : récupération d’un appareil ancien, ou achat d’un appareil supporté, mais il faut être prêt à accepter certains défauts ou à contribuer.

6.4 Autres usages embarqués

L’usage de Linux dans les systèmes embarqués (embedded systems) ne se limite pas aux smartphones ou aux ordinateurs de bureau : il s’étend à de nombreux secteurs où le matériel est contraint (puissance, consommation, espace, coût) et où les exigences de fiabilité, d'autonomie ou de sécurité sont fortes. On parle ici d’objets connectés, IoT, edge computing, automates industriels, équipements médicaux, domotique, etc.

Statistiques et part de marché

Quelques données récentes pour donner un aperçu chiffré :

- Dans les **systèmes embarqués**, Linux est utilisé dans environ **44-46 %** des projets selon des enquêtes 2024-2025. Wikipédia+2Electro IQ+2
- Un rapport Embedded Market Study souligne que les deux OS les plus populaires pour des systèmes embarqués sont **Embedded Linux** et **FreeRTOS**, employés à parts presque égales (~ 44 %) parmi les répondants. Electro IQ+1
- Parmi les distributions Linux embarquées, Ubuntu (et Ubuntu Core) et Debian figurent souvent parmi les plus citées. Electro IQ+2LinuxGizmos.com+2
- Android aussi est présent dans le monde embarqué, surtout dans les appareils consommateur ou grand public, gateways, routeurs, etc. Electro IQ+2LLCBuddy+2
- Le marché des systèmes d’exploitation embarqués continue de croître, tant pour les usages industriels que domestiques, notamment avec les objets connectés, l’automatisation, les équipements intelligents, etc. LLCBuddy+2Electro IQ+2

Domaines d’application

Voici quelques exemples concrets des usages embarqués de Linux hors smartphones :

- **IoT (Internet of Things)** : capteurs, actionneurs, gateways, hubs domestiques, thermostats, compteurs connectés, etc. Linux est souvent utilisé dans les appareils nécessitant connexion réseau, stockage local ou traitement léger.
- **Domotique / Maison intelligente** : Raspberry Pi, dispositifs basés sur Linux ou distributions légères, pour pilotage local, dashboards, automatisations, etc.
- **Routeurs, équipements réseau** : firmware Linux comme OpenWrt ou variantes, pour optimiser la gestion réseau, les firewall, VPNs, etc. Security Boulevard+2GeeksforGeeks+2
- **Edge computing** : petits serveurs ou dispositifs proches des utilisateurs finaux (ou du terrain) pour collecter, pré-traiter ou filtrer des données avant de les envoyer au cloud. Linux embarqué est souvent le moteur de ces appareils. Wikipédia+2Linux Security+2
- **Automatisation industrielle** : PLCs, robots, équipements de contrôle, machines-usines. Linux – souvent via distributions personnalisées ou système bâti avec Yocto, Buildroot, etc. – permet de gérer des interfaces, des communications avec d'autres équipements, des capteurs, etc. Electro IQ+2Wikipédia+2
- **Équipements médicaux, embarqués critiques** : bien que dans ces usages les contraintes soient très fortes (certifications, sécurité, fiabilité), Linux est parfois utilisé – dans des parties non critiques ou en tant que composant logiciel de traitement ou d'interface.

Pourquoi Linux est un bon choix embarqué

Les avantages de Linux dans les usages embarqués sont multiples :

1. **Personnalisation & modularité**
   On peut supprimer ce qu'on n'a pas besoin, n'inclure que les pilotes nécessaires, ajuster le noyau, etc. Les outils comme **Yocto**, **Buildroot**, etc., permettent de créer des systèmes taillés pour une tâche spécifique. Wikipédia+2GeeksforGeeks+2

2. **Large support matériel et communauté**
   Beaucoup de SoC, cartes-mères, modules de connectivité sont supportés, souvent avec une communauté active qui développe pilotes, correctifs.
3. **Coût et licence libre**
   Pas de redevance ou de licence propriétaire pour le noyau lui-même, ce qui réduit les coûts pour les fabricants / intégrateurs.
4. **Sécurité et mises à jour**
   Beaucoup de distributions embarquées modernes intègrent des mécanismes de mise à jour sécurisée (OTAs – Over-The-Air), des couches de sécurité, des modules de confinement, etc. Cela devient crucial dans un monde où les objets connectés sont souvent des cibles d'attaques. Security Boulevard
5. **Écosystème logiciel riche**
   Bibliothèques, langages, protocoles, formats de fichiers, outils de réseau, etc., sont largement disponibles, ce qui réduit le besoin de repartir de zéro.

Limites, défis et compromis

Toutefois, Linux dans l'embarqué n'est pas sans contraintes :

- **Ressources limitées** : mémoire, puissance processeur, stockage peuvent être très contraints dans certains appareils. Un RTOS ou firmware "bare-metal" peut être plus adapté dans les cas très légers.
- **Consommation d'énergie** : selon la configuration, certains modules du noyau ou pilotes peuvent consommer plus. Pour des appareils sur batterie ou très économes, il faut optimiser finement.
- **Complexité de la configuration & maintenance** : construire, tester, maintenir une image Linux embarquée (avec pilotes, correctifs, mises à jour) demande des compétences.

- **Certifications / normes** : dans les usages critiques (médical, aviation, transport, etc.), les exigences de certification peuvent compliquer l'utilisation de composants libres ou de distributions non certifiées.
- **Sécurité** : bien que Linux ait de bons outils, une mauvaise configuration ou un firmware non mis à jour expose à des vulnérabilités. De plus, les attaques ciblant les appareils IoT sont fréquentes.

Tendances et directions futures

À surveiller :

- **Croissance du "edge"** : de plus en plus de traitements se font en périphérie (edge computing), ce qui pousse vers des systèmes embarqués plus puissants et plus intelligents.
- **Standardisation des outils embarqués** : Yocto, Buildroot, etc., deviennent de plus en plus utilisés, parfois comme "infrastructure partagée" pour divers fabricants.
- **Meilleure prise en charge des pilotes et composants** : effort pour que le matériel spécialisé (GPU, DSPs, modems, capteurs) soit bien supporté dans le noyau ou via des modules libres.
- **Sécurité renforcée** : mises à jour automatiques, isolation des processus, chiffrement, audits de sécurité, etc.
- **Éco-conception / durabilité** : durée de vie prolongée, pièces de rechange, firmware open source pour éviter l'obsolescence planifiée, consommation réduite.

Conclusion

Les usages embarqués constituent un terrain naturel pour Linux, surtout quand on recherche flexibilité, contrôle, personnalisation et coût réduit. Linux permet de donner vie à des objets intelligents, robustes et connectés, dans des domaines très variés. Mais ce choix implique de bien comprendre les contraintes matérielles, les exigences de sécurité et les défis de maintenance. Lorsqu'on l'adopte avec soin, Linux dans embarqué offre des opportunités considérables.

7. Gestion des logiciels

7.1 Gestionnaires de paquets (APT, DNF, Pacman, APK…)

Un des grands avantages de Linux par rapport à Windows réside dans la **gestion centralisée des logiciels**.
Plutôt que de chercher manuellement des exécutables sur des sites externes (souvent truffés de publicités ou de logiciels indésirables), Linux utilise un **gestionnaire de paquets** — un système automatisé permettant d'installer, de mettre à jour et de supprimer des logiciels de façon sûre et cohérente.

Chaque distribution Linux possède son propre gestionnaire de paquets, adapté à son format et à sa philosophie. Cette section présente les principaux systèmes utilisés sur les grandes familles de distributions.

Qu'est-ce qu'un paquet ?

Un **paquet** (ou *package*) est une archive contenant :

- les fichiers binaires du logiciel ;
- les dépendances nécessaires (autres paquets sur lesquels il repose) ;
- les scripts d'installation et de configuration ;
- les métadonnées (nom, version, architecture, signature, etc.).

Les paquets sont téléchargés depuis des **dépôts officiels** (repositories) sécurisés et maintenus par la communauté ou par la distribution elle-même.
Ce modèle garantit la **sécurité**, la **cohérence** et la **facilité de mise à jour** du système.

APT (Advanced Package Tool) — Debian, Ubuntu, Linux Mint

APT est sans doute le gestionnaire de paquets le plus connu, issu de la famille Debian.
Il travaille avec des fichiers `.deb` et repose sur le système de bas niveau **dpkg**.

Commandes principales :

```
sudo apt update        # Met à jour la liste des paquets disponibles
sudo apt upgrade       # Met à jour tous les logiciels installés
sudo apt install nom   # Installe un logiciel
sudo apt remove nom    # Supprime un logiciel
sudo apt autoremove    # Supprime les dépendances inutilisées
```

Avantages :

- Simple et fiable, avec une gestion automatique des dépendances.
- Très bien documenté et soutenu par une immense communauté.
- Parfait pour les débutants sur Ubuntu ou Linux Mint.

Inconvénients :

- Moins rapide que d'autres gestionnaires (comme Pacman ou APK).
- Les fichiers `.deb` peuvent devenir lourds sur des systèmes minimalistes.

DNF (Dandified YUM) — Fedora, RHEL, CentOS, AlmaLinux, Rocky Linux

DNF est le successeur modernisé de YUM (Yellowdog Updater, Modified).
Il gère les paquets au format `.rpm`.

Commandes principales :

```
sudo dnf update        # Met à jour la liste des paquets
```

```
sudo dnf upgrade       # Met à jour les logiciels
sudo dnf install nom   # Installe un logiciel
sudo dnf remove nom    # Supprime un logiciel
sudo dnf autoremove    # Supprime les dépendances inutilisées
```

Avantages :

- Gestion très fine des dépendances.
- Excellente intégration dans les systèmes professionnels.
- Supporte le téléchargement parallèle, accélérant les installations.

Inconvénients :

- Peut être plus lent sur certaines machines.
- Moins accessible aux débutants que APT.

Pacman — Arch Linux, Manjaro, EndeavourOS

Pacman est le gestionnaire emblématique d'Arch Linux, conçu pour être **rapide, simple et efficace**.
Il utilise des paquets au format `.pkg.tar.zst`.

Commandes principales :

```
sudo pacman -Syu       # Met à jour la base et les paquets
sudo pacman -S nom     # Installe un logiciel
sudo pacman -R nom     # Supprime un logiciel
```

sudo pacman -Rns nom   # Supprime le logiciel et ses dépendances inutiles

Avantages :

- Ultra rapide et léger.
- Base de données locale très efficace.
- Supporte la personnalisation extrême du système (philosophie KISS).

Inconvénients :

- Moins intuitif pour les débutants.
- Nécessite parfois plus de maintenance manuelle.

APK (Alpine Package Keeper) — Alpine Linux

APK est le gestionnaire minimaliste d'**Alpine Linux**, distribution très légère et sécurisée, souvent utilisée dans les serveurs ou les conteneurs Docker.
Les paquets sont au format `.apk` (sans rapport avec Android).

Commandes principales :

sudo apk update   # Met à jour la liste des paquets

sudo apk upgrade   # Met à jour tous les paquets

sudo apk add nom   # Installe un logiciel

sudo apk del nom   # Supprime un logiciel

Avantages :

- Très rapide, peu gourmand en ressources.
- Parfait pour les environnements embarqués ou conteneurisés.
- Gestion efficace des dépendances et signatures.

Inconvénients :

- Moins de paquets disponibles que sur Debian ou Arch.
- Peu adapté à une utilisation “desktop” classique.

Autres gestionnaires notables

Gestionnaire	Distributions principales	Format	Particularité
Zypper	openSUSE, SUSE Linux	`.rpm`	Interface très claire, supporte les dépôts externes facilement
Portage	Gentoo	Source	Compilation complète des logiciels selon les besoins
Nix	NixOS	Spécifique	Système de paquets isolés, immuables, rollback possible
Snap	Ubuntu, multi-distros	`.snap`	Paquets autonomes et universels
Flatpak	Multi-distros	`.flatpak`	Application universelle, sandboxée, orientée desktop
AppImage	Multi-distros	`.AppImage`	Application portable, sans installation nécessaire

Comparaison des approches

Critère	APT	DNF	Pacman	APK
Vitesse	Moyenne	Moyenne à lente	Très rapide	Extrêmement rapide
Simplicité	Très facile	Facile	Moyenne	Moyenne
Nombre de paquets	Très grand	Grand	Moyen à grand	Plus limité
Utilisation typique	Bureautique / grand public	Professionnel / serveur	Avancé / minimaliste	Serveur / conteneur
Support communautaire	Excellent	Bon	Excellent	Bon

Conclusion

Les gestionnaires de paquets sont le **cœur du système Linux**.
Ils assurent la cohérence, la sécurité et la simplicité de maintenance.
Chaque distribution a ses particularités, mais le principe est le même : on installe, met à jour et supprime les programmes sans jamais aller chercher manuellement un exécutable.
C’est cette philosophie qui fait de Linux un environnement robuste, automatisé et contrôlable.
Que tu sois sur Ubuntu avec APT, Fedora avec DNF, Arch avec Pacman ou Alpine avec APK, tu bénéficies toujours d’une **chaîne logicielle fiable et libre**.

7.2 Magasins graphiques (Software Center, Synaptic, Discover, etc.)

Les gestionnaires de paquets en ligne de commande constituent le cœur de la gestion logicielle sous Linux, mais pour simplifier l'expérience utilisateur, de nombreuses distributions intègrent des **magasins graphiques** (aussi appelés *Software Centers*). Ces interfaces offrent une manière intuitive d'explorer, d'installer, de mettre à jour et de supprimer des logiciels sans recourir au terminal. Elles sont particulièrement utiles pour les débutants ou pour ceux qui préfèrent une approche visuelle à la maintenance de leur système.

Ubuntu Software Center / GNOME Software

Le **GNOME Software** (anciennement *Ubuntu Software Center*) est sans doute le plus connu des magasins graphiques sous Linux. Développé par le projet GNOME, il est utilisé dans de nombreuses distributions comme **Ubuntu**, **Fedora Workstation** ou **Debian GNOME Edition**.
Il permet de parcourir les applications par catégories (bureautique, multimédia, développement, etc.), de consulter des descriptions détaillées, des captures d'écran, et des évaluations d'utilisateurs.
Il supporte également les paquets **.deb**, les **Flatpak**, et parfois les **Snap**, selon la configuration de la distribution.
L'objectif est de rendre l'installation logicielle aussi fluide que sur macOS ou Windows, en masquant la complexité des dépendances et des dépôts.

KDE Discover

Pour les environnements basés sur **KDE Plasma**, le logiciel de référence est **Discover**. Il fonctionne de manière similaire à GNOME Software, mais avec une interface cohérente avec le design Plasma.
Discover gère plusieurs formats : **DEB**, **RPM**, **Flatpak**, **Snap**, et même les extensions **Plasma Widgets**. Il se connecte à plusieurs dépôts et propose des mises à jour système globales.
L'intégration avec **KDE Wallet** et **PackageKit** assure une gestion sécurisée et unifiée des logiciels sur tout le système.

Synaptic Package Manager

Avant l'apparition des *Software Centers*, **Synaptic** était l'un des gestionnaires graphiques les plus populaires pour les distributions basées sur **APT** (comme Debian et Ubuntu).
Synaptic reste aujourd'hui un outil très puissant et précis, destiné aux utilisateurs avancés. Il affiche tous les paquets disponibles, leurs dépendances, et permet des manipulations complexes (verrouillage de version, suppression totale, installation partielle, etc.).
Son interface est plus technique et moins conviviale que celle de GNOME Software, mais elle offre un contrôle très fin sur le système.

Muon, Pamac et autres alternatives

- **Muon** est un gestionnaire graphique basé sur **KDE**, principalement utilisé sur **Kubuntu**. Il se rapproche de Synaptic dans sa philosophie, en affichant les paquets plutôt que les applications.
- **Pamac**, le gestionnaire graphique d'**Arch Linux** et **Manjaro**, est très populaire pour sa simplicité et sa rapidité. Il prend en charge **Pacman**, mais aussi **AUR** (Arch User Repository), ainsi que **Flatpak** et **Snap** selon les besoins.
- D'autres solutions existent pour des environnements plus légers ou spécifiques : **Octopi** (pour Arch et ses dérivées), **Yast2 Software Management** (pour openSUSE), ou encore **GNOME Software Lite** pour des systèmes embarqués.

Formats universels et intégration

Les magasins graphiques récents supportent désormais les formats universels comme **Flatpak**, **Snap** et **AppImage**, permettant d'installer des applications isolées et portables, indépendamment de la distribution.
Par exemple, GNOME Software peut afficher des applications issues de **Flathub** (le principal dépôt Flatpak), tandis que Discover peut gérer des **Snaps** via le plugin *Snap backend*.
Cela facilite grandement la vie des utilisateurs en unifiant la recherche d'applications et en réduisant les risques de dépendances brisées.

Conclusion

Les magasins graphiques ont contribué à démocratiser l’usage de Linux auprès du grand public. En simplifiant la découverte et la gestion des logiciels, ils rendent les distributions accessibles à tous, tout en laissant aux utilisateurs avancés la possibilité d’utiliser la ligne de commande pour un contrôle plus précis.
L’avenir de ces outils passe probablement par une intégration encore plus forte des technologies universelles (Flatpak, Snap, AppImage) et une meilleure centralisation des dépôts d’applications libres et vérifiées.

7.3 Compilation depuis les sources

La **compilation depuis les sources** est l'une des caractéristiques historiques et emblématiques de Linux. Bien que la majorité des utilisateurs installent aujourd'hui leurs logiciels via des gestionnaires de paquets ou des magasins graphiques, la possibilité de compiler un programme directement à partir de son **code source** demeure une liberté fondamentale du monde du logiciel libre.
Cette méthode offre un contrôle total sur le processus d'installation, l'optimisation du code et la personnalisation des fonctionnalités.

Principe général

Compiler un logiciel signifie **traduire le code source** (écrit dans un langage comme C, C++, Rust ou Python) en **code binaire exécutable** compréhensible par le processeur.

Sous Linux, cette opération se fait généralement à l'aide d'un **compilateur** (comme GCC ou Clang), accompagné d'outils tels que **make**, **cmake**, ou **autotools**.

Le processus classique de compilation suit souvent trois étapes :

1. **Configuration** du projet :

La **compilation depuis les sources** est l'une des caractéristiques historiques et emblématiques de Linux. Bien que la majorité des utilisateurs installent aujourd'hui leurs logiciels via des gestionnaires de paquets ou des magasins graphiques, la possibilité de compiler un programme directement à partir de son **code source** demeure une liberté fondamentale du monde du logiciel libre.
Cette méthode offre un contrôle total sur le processus d'installation, l'optimisation du code et la personnalisation des fonctionnalités.

Principe général

Compiler un logiciel signifie **traduire le code source** (écrit dans un langage comme C, C++, Rust ou Python) en **code binaire exécutable** compréhensible par le processeur.
Sous Linux, cette opération se fait généralement à l'aide d'un **compilateur** (comme GCC ou Clang), accompagné d'outils tels que **make**, **cmake**, ou **autotools**.

Le processus classique de compilation suit souvent trois étapes :

1. **Configuration** du projet :

./configure

- Cette commande vérifie la présence des bibliothèques nécessaires et prépare les fichiers de construction selon les options choisies.
- **Compilation** proprement dite :

make

- Cette étape transforme les fichiers sources (.c, .cpp, etc.) en fichiers binaires. Selon la taille du projet, cela peut prendre de quelques secondes à plusieurs heures.
- **Installation** dans le système :

sudo make install

1. Cette commande copie les binaires et fichiers associés (bibliothèques, manuels, configurations) dans les répertoires standards de Linux (`/usr/local/bin`, `/usr/share`, etc.).

Avantages de la compilation

- **Optimisation maximale** : il est possible d'adapter les options de compilation (`CFLAGS`) à son matériel spécifique, par exemple en activant des instructions propres à un processeur Intel ou AMD.
- **Liberté totale** : on peut choisir d'inclure ou non certaines fonctionnalités, d'ajouter des correctifs ou de modifier le code avant compilation.
- **Indépendance** : la compilation n'exige pas forcément de passer par les dépôts de la distribution ; cela permet d'obtenir des versions plus récentes que celles disponibles dans les dépôts officiels.
- **Apprentissage** : compiler depuis les sources aide à comprendre la structure du logiciel et le fonctionnement du système Linux.

Inconvénients et risques

La compilation manuelle n'est pas sans contraintes :

- **Complexité** : certaines applications nécessitent de nombreuses dépendances à installer manuellement avant la compilation.
- **Temps et ressources** : les grandes applications comme Firefox, LibreOffice ou le noyau Linux peuvent prendre plusieurs heures à compiler.
- **Maintenance difficile** : contrairement aux paquets gérés par un gestionnaire (APT, DNF, etc.), les logiciels compilés manuellement ne sont pas automatiquement mis à jour.
- **Risque d'incompatibilités** : une mauvaise configuration peut produire des erreurs de compilation ou des programmes instables.

Pour ces raisons, la compilation directe est surtout utilisée par les développeurs, les utilisateurs avancés ou ceux qui veulent des performances optimales.

Exemple : Compilation d'un programme simple

Prenons l'exemple d'un logiciel open source disponible sur GitHub :

git clone https://github.com/nom_du_projet/logiciel.git

cd logiciel

./configure

make

sudo make install

Ces quatre commandes suffisent à télécharger, préparer, compiler et installer le logiciel.

Certaines applications utilisent **CMake** à la place d'Autotools :

mkdir build && cd build

cmake ..

make

sudo make install

Les projets plus modernes, notamment écrits en Rust ou Go, disposent de leurs propres outils de compilation :

- **Cargo** (Rust) : `cargo build --release`
- **Go** : `go build`
- **Meson** + **Ninja** (souvent utilisés par GNOME et GTK) : `meson setup build && ninja -C build`

Gestion et désinstallation

Un inconvénient majeur des installations manuelles est l'absence de suivi par le système de paquets.
Pour contourner cela, certains outils comme **checkinstall** peuvent créer un paquet `.deb` ou `.rpm` à partir d'une compilation manuelle, afin qu'il soit reconnu par le gestionnaire de paquets.
D'autres solutions comme **Stow** ou **GNU Guix** permettent d'isoler les installations pour simplifier la désinstallation et la maintenance.

Distributions orientées compilation

Certaines distributions Linux reposent entièrement sur la compilation depuis les sources :

- **Gentoo Linux** : chaque paquet est compilé localement selon les besoins de l'utilisateur via le système **Portage**. Cela permet un contrôle total sur les optimisations et les options de build.
- **Linux From Scratch (LFS)** : projet éducatif permettant de construire une distribution Linux complète à partir de zéro, en compilant chaque composant manuellement.
- **Source Mage** et **Exherbo** : variantes orientées performance et personnalisation, également basées sur la compilation.

Ces distributions illustrent la philosophie « *Build it yourself* », chère à la communauté Linux : comprendre et maîtriser chaque composant de son système.

Conclusion

Compiler depuis les sources n'est pas indispensable à l'usage quotidien de Linux, mais c'est une compétence précieuse pour qui veut comprendre le fonctionnement interne du système et optimiser ses logiciels.
C'est aussi une manière de renouer avec l'esprit originel du logiciel libre : la liberté de consulter, modifier et redistribuer

le code.
Dans un monde où l’informatique devient de plus en plus opaque, la compilation depuis les sources reste un acte d’émancipation numérique.

7.4 Formats universels (Snap, Flatpak, AppImage)

Les **formats universels** sont apparus pour résoudre l'un des défis majeurs de l'écosystème Linux : la **fragmentation des distributions** et la **compatibilité logicielle**.
Traditionnellement, chaque distribution utilise son propre format de paquets — **.deb** pour Debian/Ubuntu, **.rpm** pour Fedora/openSUSE, **.pkg.tar.zst** pour Arch, etc. — ce qui compliquait la distribution d'une même application sur plusieurs systèmes.
Les formats universels, tels que **Snap**, **Flatpak** et **AppImage**, ont été conçus pour offrir une alternative moderne, portable et indépendante des distributions.

Objectif et philosophie

Ces formats partagent un même objectif : permettre l'installation d'applications dans un **confinement sécurisé** (*sandbox*), sans dépendre des bibliothèques du système.
Ainsi, un logiciel empaqueté en Snap, Flatpak ou AppImage contient ses propres dépendances, ce qui garantit qu'il fonctionnera de la même manière sur toutes les distributions Linux, du plus minimaliste au plus complet.

En d'autres termes, ces formats s'inspirent du modèle des applications Android ou macOS : **une application = un paquet autonome**, facile à installer et à mettre à jour.

Snap

Origine et fonctionnement

Développé par **Canonical**, la société derrière **Ubuntu**, **Snap** est apparu en 2016 pour unifier la distribution de logiciels sur toutes les plateformes Linux.

Chaque application Snap est installée dans un environnement isolé, avec toutes ses dépendances. Le service **snapd** gère l'installation, la mise à jour et la sécurité.

Les applications Snap sont distribuées via le **Snap Store**, une plateforme centralisée maintenue par Canonical.

Avantages

- Mises à jour automatiques et différentielles (plus rapides et économes en bande passante).
- Isolation forte grâce à **AppArmor** et aux *namespaces* du noyau Linux.
- Compatible avec toutes les grandes distributions (Ubuntu, Fedora, Arch, etc.).
- Permet de publier des logiciels propriétaires ou libres sur un même canal.

Inconvénients

- Démarrage parfois plus lent à cause de l'environnement isolé.
- Consommation d'espace disque accrue (chaque Snap contient ses dépendances).
- Dépendance à un service centralisé (Snap Store), ce qui va à l'encontre de la philosophie décentralisée de Linux.
- Peu apprécié dans certaines communautés (notamment Arch et Debian), où il est souvent remplacé par Flatpak.

Flatpak

Origine et fonctionnement

Flatpak a été initié par **Alexander Larsson** de Red Hat, dans un but similaire à Snap : fournir une solution universelle pour les applications graphiques Linux.
Il repose sur **Bubblewrap** pour le sandboxing et utilise le format **OSTree** pour la distribution des fichiers, garantissant une mise à jour incrémentale efficace.

Les applications Flatpak proviennent principalement de **Flathub**, un dépôt communautaire centralisé, mais il est possible de créer ses propres dépôts.

Avantages

- Excellente intégration avec **GNOME Software** et **KDE Discover**.
- Modèle ouvert : tout le monde peut héberger un dépôt Flatpak.
- Sandbox configurable et transparent pour l'utilisateur.
- Large catalogue d'applications via Flathub (Spotify, Steam, GIMP, LibreOffice, etc.).
- Indépendant des politiques commerciales (contrairement à Snap Store).

Inconvénients

- Consommation d'espace similaire à Snap (redondance de dépendances).
- Moins optimisé pour les services en arrière-plan (idéal surtout pour les applications graphiques).
- Gestion parfois complexe des permissions si plusieurs versions sont installées.

AppImage

Origine et fonctionnement

AppImage est le plus ancien des trois formats universels. Créé en 2004 sous le nom de *klik*, il a été conçu pour être **ultraportable** et **sans installation**.
Une application AppImage est un seul fichier exécutable contenant tout ce dont elle a besoin pour fonctionner. Il suffit de rendre le fichier exécutable et de le lancer, sans installation système ni droits administrateur.

Avantages

- Aucune installation : un simple double-clic suffit.
- Portabilité totale : peut être exécuté depuis une clé USB ou un dossier personnel.
- Ne modifie pas le système (idéal pour tester ou distribuer rapidement un logiciel).
- Pas besoin de service d’arrière-plan comme snapd ou flatpakd.

Inconvénients

- Pas de mises à jour automatiques (sauf via outils tiers comme *AppImageUpdate*).
- Pas de sandbox intégrée (moins sécurisé que Snap ou Flatpak).
- Gestion manuelle des applications (pas de catalogue central officiel).
- Moins adopté par les grandes distributions.

Comparaison des trois formats

Caractéristique	Snap	Flatpak	AppImage
Développeur principal	Canonical (Ubuntu)	Red Hat / communauté GNOME	Communauté indépendante
Installation	Nécessite snapd	Nécessite flatpakd	Aucun service nécessaire
Dépôt principal	Snap Store	Flathub (mais décentralisé)	Aucun dépôt officiel
Mises à jour	Automatiques	Automatiques	Manuelles
Isolation (sandbox)	Forte (AppArmor)	Forte (Bubblewrap)	Faible
Taille des paquets	Élevée	Élevée	Variable
Philosophie	Centralisée	Ouverte et décentralisée	Minimaliste et portable

Utilisation pratique

Installation d’un Snap :

sudo snap install vlc

Installation d’un Flatpak :

flatpak install flathub org.videolan.VLC

Exécution d’une AppImage :

chmod +x VLC.AppImage

./VLC.AppImage

Conclusion

Les formats universels représentent une avancée majeure pour la diffusion de logiciels sur Linux.
Ils simplifient la vie des développeurs, garantissent une compatibilité multiplateforme et offrent une sécurité accrue grâce à l’isolation.
Cependant, chaque format répond à une philosophie différente :

- **Snap** privilégie la centralisation et la simplicité utilisateur,
- **Flatpak** mise sur l’ouverture et la compatibilité,
- **AppImage** valorise la portabilité et la légèreté.

Dans les années à venir, il est probable que ces formats coexistent, chacun trouvant sa place selon les besoins des utilisateurs et les orientations des distributions.

7.5 Mise à jour et maintenance

La **mise à jour et la maintenance des logiciels** sous Linux sont des aspects essentiels de la stabilité, de la sécurité et des performances du système.
Contrairement à d'autres systèmes d'exploitation où les mises à jour sont centralisées ou imposées, Linux offre une **flexibilité totale** : chaque utilisateur peut choisir quand et comment maintenir son système, que ce soit via des outils graphiques simples ou des commandes puissantes en ligne de commande.

Philosophie de la maintenance sous Linux

Le modèle de maintenance sous Linux repose sur un principe fondamental :

> Tous les composants du système, du noyau aux applications, peuvent être mis à jour à partir d'un **gestionnaire de paquets unique**.

Cela signifie qu'il n'y a pas de mises à jour séparées pour le système, les pilotes, ou les applications : tout est géré de manière cohérente par le gestionnaire central de la distribution (APT, DNF, Pacman, etc.).
Les utilisateurs bénéficient ainsi d'une **vision globale** et d'un **contrôle précis** sur ce qui est installé et mis à jour.

---

1. Les types de mises à jour

Les distributions Linux proposent généralement trois niveaux de mise à jour :

- **Mises à jour de sécurité** : corrections rapides des vulnérabilités découvertes. Ces mises à jour sont prioritaires et souvent installées automatiquement (par exemple via *unattended-upgrades* sous Ubuntu).
- **Mises à jour logicielles régulières** : incluent les nouvelles versions des logiciels et des bibliothèques. Elles visent à améliorer la stabilité et les fonctionnalités.

- **Mises à jour du système complet** : concernent le noyau Linux, l'environnement de bureau, et les composants critiques du système d'exploitation.

Certaines distributions comme **Arch Linux** ou **openSUSE Tumbleweed** adoptent un modèle *rolling release*, où le système est continuellement mis à jour. D'autres, comme **Debian** ou **Ubuntu LTS**, privilégient la stabilité avec des cycles de mise à jour plus espacés.

---

2. Commandes principales selon les distributions

APT (Debian, Ubuntu, Linux Mint)

```
sudo apt update
sudo apt upgrade
sudo apt full-upgrade
```

- `apt update` met à jour la liste des paquets disponibles.
- `apt upgrade` installe les nouvelles versions disponibles sans supprimer de paquets.
- `apt full-upgrade` (ou `dist-upgrade`) met à jour tout le système, y compris les paquets nécessitant des changements de dépendances.

DNF (Fedora, RHEL, AlmaLinux)

```
sudo dnf upgrade
```

- Met à jour tous les paquets installés.
- DNF est capable de gérer automatiquement les dépendances complexes et propose des outils de rollback en cas d'erreur.

Pacman (Arch Linux, Manjaro)

```
sudo pacman -Syu
```

- Synchronise la base de données (`-Sy`) et met à jour tout le système (`-u`).
- Les utilisateurs d'Arch doivent rester attentifs aux annonces de la distribution avant chaque mise à jour, car certaines peuvent nécessiter des interventions manuelles.

Zypper (openSUSE)

```
sudo zypper refresh
sudo zypper update
```

- Zypper combine rapidité et clarté. Il gère les mises à jour du système et des dépôts, ainsi que les correctifs de sécurité.

APK (Alpine Linux)

```
sudo apk update
sudo apk upgrade
```

- Simple et rapide, idéal pour les systèmes minimalistes ou les serveurs en conteneurs.

---

3. Mises à jour automatiques

Les mises à jour automatiques peuvent être configurées facilement selon les besoins :

- **Ubuntu / Debian** : via le paquet `unattended-upgrades`, qui applique les correctifs de sécurité sans intervention.
- **Fedora** : grâce au service `dnf-automatic`.
- **Arch Linux** : certains outils tiers comme `cron` ou `systemd timers` peuvent être configurés pour exécuter les mises à jour périodiquement.

Cependant, la mise à jour automatique du système complet est parfois déconseillée sur les distributions *rolling release*, car certaines mises à jour peuvent introduire des changements importants nécessitant une vérification manuelle.

---

4. Nettoyage et maintenance du système

La maintenance ne se limite pas aux mises à jour : il faut également **entretenir le système** pour éviter l'encombrement et conserver de bonnes performances.

Quelques commandes utiles selon la distribution :

- **APT :**

```
sudo apt autoremove
sudo apt autoclean
sudo apt clean
```

  - Supprime les dépendances inutilisées et vide le cache des paquets.

- **DNF :**

```
sudo dnf autoremove
sudo dnf clean all
```

- **Pacman :**

```
sudo pacman -Rns $(pacman -Qdtq)
sudo pacman -Sc
```

De plus, des outils comme **BleachBit**, **Stacer**, ou **Baobab** (analyseur d'espace disque) permettent un nettoyage graphique et une visualisation de l'espace utilisé.

---

5. Sauvegardes avant mise à jour

Avant toute mise à jour majeure du système, il est recommandé d'effectuer une **sauvegarde complète**.
Les outils les plus utilisés sont :

- **Timeshift** (similaire à Apple Time Machine, idéal pour restaurer le système après une mise à jour défaillante).
- **rsync** et **tar** pour les sauvegardes manuelles.
- **Deja Dup**, une interface simple pour automatiser les sauvegardes sur disque externe ou cloud.

Les systèmes de fichiers modernes comme **Btrfs** ou **ZFS** facilitent aussi la création de **snapshots**, qui permettent de revenir à un état antérieur en cas de problème.

---

6. Maintenance du noyau

Le noyau Linux étant le cœur du système, il reçoit régulièrement des mises à jour de sécurité et de compatibilité matérielle.
Les utilisateurs peuvent :

- Installer les mises à jour automatiques via le gestionnaire de paquets.
- Compiler eux-mêmes un noyau personnalisé (pour l'optimisation ou la recherche).
- Utiliser des outils comme **Ukuu** (Ubuntu Kernel Update Utility) ou **Mainline** pour Ubuntu.

Les distributions *rolling release* mettent généralement à jour le noyau plus fréquemment, tandis que les versions *LTS* privilégient la stabilité.

---

7. Surveillance et vérification

Pour vérifier les paquets installés et leur version :

```
apt list --installed
dnf list installed
pacman -Q
```

Des outils comme **Neofetch**, **Screenfetch** ou **inxi** permettent d’afficher les versions du noyau, du système et des pilotes.
Les logs d’installation sont consultables dans `/var/log/apt/`, `/var/log/dnf.log` ou `/var/log/pacman.log`.

Conclusion

La gestion des mises à jour sous Linux illustre parfaitement la philosophie du libre : **liberté, contrôle et transparence**.
Chaque utilisateur peut décider de maintenir un système stable à long terme (Debian, Ubuntu LTS) ou de vivre à la pointe de la technologie (Arch, Fedora Rawhide).
Grâce à des outils puissants, des mises à jour automatisées et une architecture centralisée, Linux offre aujourd’hui un niveau de fiabilité et de sécurité comparable, voire supérieur, à celui des systèmes propriétaires.

8. Les principales commandes Linux

Une fois que ton système Linux est installé et fonctionnel, il est essentiel d’apprendre à utiliser le terminal. Bien que de nombreuses tâches puissent être effectuées à l’aide d’une interface graphique conviviale, la vraie puissance de Linux réside dans ses commandes en ligne. Le terminal te permet d’effectuer des opérations rapidement, d’automatiser des tâches répétitives et de comprendre en profondeur le fonctionnement de ton système.

Contrairement à Windows, où la majorité des actions passent par des fenêtres et des menus, Linux met entre tes mains un langage de contrôle direct du système. Une commande Linux suit généralement une structure simple :

```
commande [options] [arguments]
```

Chaque commande exécute une tâche spécifique, les options modifient son comportement, et les arguments précisent sur quoi la commande doit agir (par exemple un fichier ou un dossier).

Dans les sections suivantes, tu découvriras les commandes de base qui te permettront de naviguer, d’explorer, et de manipuler ton système Linux efficacement.

8.1 Navigation dans le système de fichiers

Le système de fichiers sous Linux est organisé de façon hiérarchique, à partir d'une racine symbolisée par le caractère `/`. Tous les répertoires, fichiers et périphériques sont reliés à cette racine, contrairement à Windows où chaque disque a sa propre lettre (C:, D:, etc.).
Voici un aperçu de la structure de base du système Linux :

Répertoire	Description
`/`	Racine du système
`/home`	Contient les dossiers personnels des utilisateurs
`/etc`	Contient les fichiers de configuration du système
`/bin`	Contient les programmes essentiels utilisables par tous les utilisateurs
`/usr`	Contient la majorité des applications et bibliothèques
`/var`	Contient les fichiers variables, comme les logs
`/tmp`	Espace temporaire pour les programmes
`/root`	Dossier personnel de l'administrateur (root)
`/media` et `/mnt`	Points de montage pour les disques externes

Se repérer avec pwd

La première commande à connaître est :

```
pwd
```

Elle signifie *print working directory*. Elle affiche le chemin complet du répertoire dans lequel tu te trouves actuellement.
Exemple :

```
$ pwd
/home/mik
```

Cela signifie que tu es dans ton dossier personnel.

Lister le contenu avec `ls`

Pour afficher le contenu d’un répertoire :

```
ls
```

Cette commande montre les fichiers et dossiers présents dans le répertoire courant.
Quelques options utiles :

- `ls -l` : affiche les détails (permissions, propriétaire, taille, date, etc.)
- `ls -a` : affiche les fichiers cachés (ceux commençant par un point `.`)
- `ls -lh` : combine le format détaillé avec une taille lisible (Ko, Mo, Go)

Exemple :

```
$ ls -lh
drwxr-xr-x 2 mik mik 4,0K oct 20 08:00 Documents
-rw-r--r-- 1 mik mik  15K oct 19 21:00 texte.txt
```

Changer de dossier avec cd

La commande `cd` (*change directory*) permet de se déplacer d’un dossier à un autre.

```
cd /home/mik/Documents
```

Pour revenir au dossier personnel :

```
cd
```

Pour revenir au dossier parent :

```
cd ..
```

Pour revenir au répertoire précédent :

```
cd -
```

Voir le contenu avec `cat`, `less` et `head`

Une fois dans un dossier, tu peux lire le contenu d'un fichier texte avec :

```
cat fichier.txt
```

Mais si le fichier est long, il vaut mieux utiliser :

```
less fichier.txt
```

Cette commande affiche le texte page par page, et tu peux naviguer avec les flèches.
Autres alternatives :

```
head fichier.txt   # Affiche les premières lignes
tail fichier.txt   # Affiche les dernières lignes
```

Créer et supprimer des dossiers

Pour créer un dossier :

```
mkdir nouveau_dossier
```

Pour créer plusieurs dossiers à la fois :

```
mkdir dossier1 dossier2 dossier3
```

Et pour créer un dossier avec toute une arborescence :

```
mkdir -p /home/mik/Projets/2025/Linux
```

Pour supprimer un dossier vide :

```
rmdir dossier_vide
```

Pour supprimer un dossier contenant des fichiers :

```
rm -r dossier
```

> Attention : `rm -r` supprime tout le contenu du dossier sans possibilité de retour, sauf si tu as une sauvegarde.

Explorer le chemin avec `tree` et `find`

Si tu veux visualiser la structure complète des dossiers :

```
tree
```

Cette commande affiche une arborescence hiérarchique très pratique.

Pour rechercher un fichier dans ton système :

```
find /home/mik -name "texte.txt"
```

Tu peux également utiliser `locate texte.txt` si la base de données du système est à jour.

Petite astuce : les raccourcis utiles

- `.` → le dossier courant
- `..` → le dossier parent
- `~` → le dossier personnel de l’utilisateur
- `/` → la racine du système

Exemple :

```
cd ~/Documents
```

te conduit directement dans ton dossier *Documents*.

Naviguer efficacement

Les utilisateurs avancés combinent souvent ces commandes :

```
cd ~/Projets && ls -lh
```

Ici, tu te déplaces dans ton dossier *Projets* et tu affiches immédiatement son contenu détaillé.

Ou encore :

```
ls -l /etc | grep network
```

Cette commande liste les fichiers du dossier `/etc` et affiche uniquement ceux contenant le mot *network*.

En résumé

Naviguer dans Linux par le terminal est une compétence essentielle qui t’ouvre la voie vers la maîtrise du système.
Contrairement à une interface graphique, tu as ici un contrôle total : chaque commande t’aide à comprendre la logique interne de ton système d’exploitation.
Une fois que tu auras acquis ces bases, tu pourras te lancer dans la manipulation de fichiers, la gestion des utilisateurs, la configuration du réseau et même l’automatisation avec des scripts Bash.

8.2 Gestion des utilisateurs et permissions

L’un des fondements de la sécurité et de la stabilité sous Linux repose sur la **gestion rigoureuse des utilisateurs et des permissions**. Contrairement à Windows, où plusieurs utilisateurs partagent souvent des droits administratifs, Linux sépare clairement les privilèges : chaque utilisateur possède son propre espace et des droits limités, tandis que le compte **root** détient le contrôle absolu du système.

Cette architecture est ce qui rend Linux à la fois puissant et sécuritaire : aucune application ne peut modifier le système sans autorisation explicite.

Comprendre la hiérarchie des utilisateurs

Sous Linux, il existe principalement trois types d’utilisateurs :

1. **L’utilisateur root** : c’est le superutilisateur. Il a tous les droits sur le système. On l’utilise uniquement pour des tâches d’administration.
2. **Les utilisateurs standards** : ils possèdent leurs propres fichiers et peuvent exécuter la plupart des programmes sans pouvoir modifier le système.
3. **Les utilisateurs système** : ce sont des comptes créés automatiquement pour faire fonctionner certains services (comme `www-data` pour Apache ou `mysql` pour MariaDB).

Pour savoir qui tu es actuellement :

```
whoami
```

ou :

```
id
```

La commande `id` affiche ton nom d'utilisateur, ton UID (User ID) et les groupes auxquels tu appartiens.

Changer d'utilisateur avec su et sudo

Si tu veux exécuter une commande en tant qu'administrateur, tu peux utiliser :

```
sudo commande
```

Exemple :

```
sudo apt update
```

Cela te permet d'exécuter temporairement la commande avec les privilèges du superutilisateur.
Linux te demandera ton mot de passe avant d'exécuter la commande, afin d'éviter les manipulations accidentelles.

Pour ouvrir une session en tant que root (non recommandé pour les débutants) :

```
su -
```

La différence entre les deux :

- `sudo` : exécute **une seule commande** en tant qu'administrateur.
- `su` : te **connecte** directement en tant que superutilisateur jusqu'à ce que tu quittes.

Créer et supprimer des utilisateurs

Pour créer un nouvel utilisateur :

```
sudo adduser nom_utilisateur
```

Le système te demandera un mot de passe et quelques informations optionnelles (nom complet, numéro de téléphone, etc.).
Pour vérifier qu'il a bien été créé :

```
cat /etc/passwd | grep nom_utilisateur
```

Pour supprimer un utilisateur :

```
sudo deluser nom_utilisateur
```

Et pour supprimer aussi son dossier personnel :

```
sudo deluser --remove-home nom_utilisateur
```

Gérer les groupes

Les **groupes** servent à regrouper des utilisateurs ayant des droits similaires.
Pour créer un groupe :

```
sudo addgroup nom_groupe
```

Pour ajouter un utilisateur à un groupe :

```
sudo usermod -aG nom_groupe nom_utilisateur
```

Par exemple :

```
sudo usermod -aG sudo mik
```

permet à l'utilisateur *mik* d'avoir accès aux commandes `sudo`.

Pour voir les groupes d'un utilisateur :

```
groups mik
```

Et pour supprimer un groupe :

```
sudo delgroup nom_groupe
```

Comprendre les permissions de fichiers

Sous Linux, chaque fichier et dossier appartient à un **utilisateur** et à un **groupe**, et possède trois niveaux de permissions :

Type	Symbole	Signification
Lecture	`r`	Autorise la lecture du contenu
Écriture	`w`	Autorise la modification ou la suppression
Exécution	`x`	Autorise l'exécution (pour les fichiers ou l'accès à un dossier)

Chaque fichier a donc trois ensembles de permissions :

1. **Utilisateur (owner)**
2. **Groupe (group)**
3. **Autres (others)**

Tu peux visualiser ces permissions avec :

```
ls -l
```

Exemple :

```
-rwxr-xr-- 1 mik mik 4096 oct 20 09:00 script.sh
```

Cela signifie :

- Le propriétaire (`mik`) a tous les droits : lecture, écriture et exécution (`rwx`).
- Les membres du groupe ont lecture et exécution (`r-x`).
- Les autres n'ont que la lecture (`r--`).

Modifier les permissions avec chmod

La commande `chmod` (change mode) sert à modifier les droits d'accès.

Il existe deux méthodes : **symbolique** et **numérique**.

Méthode symbolique :

```
chmod u+x script.sh   # ajoute l'exécution pour l'utilisateur
chmod g-w script.sh   # enlève l'écriture au groupe
chmod o=r script.sh   # donne uniquement la lecture aux autres
```

Méthode numérique :

Chaque droit est représenté par un chiffre :

- `r = 4`
- `w = 2`
- `x = 1`

Tu additionnes les valeurs selon les droits voulus :

- `7` (4+2+1) → lecture, écriture, exécution
- `6` (4+2) → lecture, écriture
- `5` (4+1) → lecture, exécution
- `4` → lecture seule

Exemple :

```
chmod 755 script.sh
```

→ Le propriétaire a tous les droits (7), les autres peuvent lire et exécuter (5,5).

Changer le propriétaire d’un fichier

Si tu veux modifier à qui appartient un fichier :

```
sudo chown nouvel_utilisateur:nouveau_groupe fichier.txt
```

Exemple :

```
sudo chown mik:users rapport.txt
```

Tu peux aussi changer uniquement le propriétaire :

```
sudo chown mik fichier.txt
```

Changer le groupe d’un fichier

Si seul le groupe doit être modifié :

```
sudo chgrp nom_groupe fichier.txt
```

Exemple :

```
sudo chgrp admin config.conf
```

Les permissions spéciales

Certaines permissions avancées existent :

- **SUID (Set User ID)** : permet d’exécuter un fichier avec les privilèges du propriétaire.
  Exemple : la commande `passwd` utilise SUID pour modifier `/etc/shadow`.
- **SGID (Set Group ID)** : les fichiers créés dans un dossier héritent du groupe du dossier parent.

- **Sticky bit** : empêche un utilisateur de supprimer un fichier qu'il ne possède pas dans un dossier partagé (comme `/tmp`).

Exemple :

```
chmod +t /tmp
```

Vérifier les permissions globales du système

Tu peux facilement repérer les fichiers sensibles ou mal protégés :

```
sudo find / -perm -4000
```

Cette commande liste tous les fichiers avec le bit SUID activé, souvent utilisés par des programmes système.

Résumé pratique

Objectif	Commande
Voir l'utilisateur courant	`whoami`
Créer un utilisateur	`sudo adduser nom`
Supprimer un utilisateur	`sudo deluser nom`
Créer un groupe	`sudo addgroup nom`
Ajouter un utilisateur à un groupe	`sudo usermod -aG groupe utilisateur`
Voir les permissions	`ls -l`
Modifier les permissions	`chmod`
Changer le propriétaire	`chown`
Changer le groupe	`chgrp`

Conclusion

La gestion des utilisateurs et des permissions sous Linux n’est pas qu’une simple formalité : c’est le **cœur de la sécurité du système**.
Chaque commande, chaque droit accordé ou retiré, définit qui peut faire quoi dans ton environnement. En comprenant ces concepts, tu gagnes non seulement en autonomie, mais tu protèges aussi ton système contre les erreurs et les intrusions.
Une bonne pratique consiste à **éviter d’utiliser le compte root directement** et à préférer `sudo` pour les tâches administratives.

8.3 Manipulation de fichiers et processus

Sous Linux, tout est fichier : les documents, les répertoires, les périphériques, et même les processus en cours d'exécution.
Cette conception unifiée simplifie énormément la gestion du système, car les mêmes outils peuvent servir à inspecter, copier ou rediriger pratiquement tout ce qui existe sur ton ordinateur.

Cette section t'apprendra à **manipuler les fichiers et dossiers** efficacement, ainsi qu'à **contrôler les processus** (programmes en cours d'exécution) — deux compétences indispensables pour maîtriser Linux.

Manipulation de fichiers

Afficher le contenu d'un dossier

Tu as déjà vu la commande :

```
ls
```

Elle permet d'afficher le contenu d'un répertoire.
Tu peux l'enrichir avec plusieurs options :

- `ls -l` : affiche les permissions et la taille
- `ls -lh` : taille en format lisible (Ko, Mo)
- `ls -lt` : tri par date
- `ls -a` : montre les fichiers cachés (commençant par un point `.`)

Exemple :

```
ls -lah /home/mik/Documents
```

Copier des fichiers et dossiers

Pour copier un fichier :

```
cp fichier.txt /home/mik/Documents/
```

Pour copier un dossier complet :

```
cp -r dossier1 dossier2
```

L'option `-r` signifie **récursif**, c'est-à-dire que tous les fichiers et sous-dossiers sont copiés.

Tu peux aussi forcer la confirmation avant chaque copie :

```
cp -i fichier.txt destination/
```

Déplacer et renommer des fichiers

La commande `mv` sert à **déplacer** ou **renommer** un fichier :

```
mv fichier.txt /home/mik/Bureau/
```

ou simplement :

```
mv ancien_nom.txt nouveau_nom.txt
```

Supprimer des fichiers et dossiers

Pour supprimer un fichier :

```
rm fichier.txt
```

Pour supprimer plusieurs fichiers :

```
rm fichier1.txt fichier2.txt
```

Pour supprimer un dossier entier :

```
rm -r dossier
```

Attention : cette commande ne passe pas par la corbeille. Une fois supprimé, le fichier est définitivement perdu, sauf si tu utilises des outils de récupération.

Créer des fichiers vides

Pour créer rapidement un fichier vide :

```
touch nouveau.txt
```

Tu peux aussi mettre à jour la date de modification d'un fichier existant avec `touch`.

Voir le contenu d'un fichier

Tu peux afficher le contenu complet :

```
cat fichier.txt
```

Ou page par page :

```
less fichier.txt
```

Tu peux aussi afficher uniquement une partie :

```
head -n 10 fichier.txt   # les 10 premières lignes
tail -n 10 fichier.txt   # les 10 dernières lignes
```

Rechercher dans un fichier

Pour chercher un mot à l'intérieur d'un fichier :

```
grep "mot" fichier.txt
```

Exemple :

```
grep "erreur" /var/log/syslog
```

Tu peux aussi rechercher de manière récursive dans un dossier :

```
grep -r "Linux" /home/mik/Documents
```

ou ignorer la casse :

```
grep -i "linux" fichier.txt
```

Trouver un fichier dans le système

Deux commandes sont particulièrement utiles :

```
find /home/mik -name "notes.txt"
```

et :

```
locate notes.txt
```

La première cherche directement dans le système, la seconde utilise une base de données mise à jour avec :

```
sudo updatedb
```

Compresser et extraire des fichiers

Linux supporte plusieurs formats de compression.
Pour créer une archive :

```
tar -cvf archive.tar dossier/
```

et pour la compresser :

```
tar -czvf archive.tar.gz dossier/
```

Pour l’extraire :

```
tar -xzvf archive.tar.gz
```

Les options :

- `c` → créer
- `x` → extraire
- `v` → mode verbeux (affiche les fichiers traités)
- `z` → compression gzip
- `f` → fichier d’archive spécifié

Gestion des processus

Un **processus** est simplement un programme en cours d’exécution.
Chaque commande lancée dans le terminal devient un processus, et Linux leur attribue un identifiant appelé **PID (Process ID)**.

Lister les processus

Pour voir tous les processus en cours :

```
ps aux
```

L’option `a` affiche les processus de tous les utilisateurs, `u` ajoute le nom de l’utilisateur, et `x` montre ceux qui n’ont pas de terminal associé.

Exemple :

```
USER   PID  %CPU %MEM COMMAND
mik    2145  0.3  2.1  firefox
mik    2250  0.1  0.5  gedit
```

Tu peux aussi filtrer :

```
ps aux | grep firefox
```

Surveiller les processus en temps réel

La commande :

```
top
```

affiche en temps réel les processus les plus actifs, leur consommation CPU et mémoire.

Tu peux aussi utiliser :

```
htop
```

(à installer avec `sudo apt install htop`) pour une version interactive et colorée.

Arrêter un processus

Pour fermer un processus proprement :

```
kill PID
```

Exemple :

```
kill 2145
```

Si le processus résiste :

```
kill -9 PID
```

Cette option force la fermeture immédiate et peut causer la perte de données si le processus écrit dans un fichier.

Mettre un processus en arrière-plan

Tu peux lancer un programme sans bloquer le terminal :

```
gedit &
```

Le & permet d'exécuter la commande en arrière-plan.

Pour voir la liste des processus en arrière-plan :

```
jobs
```

et pour les ramener au premier plan :

```
fg %1
```

Suspendre et reprendre un processus

Pour suspendre un processus actif dans le terminal :

- Appuie sur **Ctrl + Z**

Pour le reprendre en arrière-plan :

```
bg
```

Pour le reprendre au premier plan :

```
fg
```

Vérifier l’utilisation des ressources

Pour surveiller l’espace disque :

```
df -h
```

Et pour voir la taille des dossiers :

```
du -h --max-depth=1
```

Pour la mémoire :

```
free -h
```

ou avec une mise à jour en temps réel :

```
watch free -h
```

Gérer les services avec `systemctl`

Sous les systèmes modernes utilisant *systemd*, la commande `systemctl` permet de gérer les services système.

Quelques exemples :

```
sudo systemctl start apache2     # démarre un service
sudo systemctl stop apache2      # l’arrête
sudo systemctl restart apache2   # redémarre
sudo systemctl status apache2    # affiche l’état
```

Pour voir tous les services actifs :

```
systemctl list-units --type=service
```

Résumé pratique

Action	Commande
Copier un fichier	`cp source destination`
Déplacer / renommer	`mv fichier dossier/`
Supprimer	`rm fichier`
Rechercher un fichier	`find / -name "nom"`
Créer une archive	`tar -czvf archive.tar.gz dossier/`
Lister les processus	`ps aux`
Surveiller le système	`top` ou `htop`
Tuer un processus	`kill PID`
Lancer en arrière-plan	`commande &`
Gérer un service	`systemctl start/stop/status`

Conseils pratiques

- N’exécute **jamais** de `rm -rf /` — cette commande détruit tout ton système sans confirmation.
- Utilise toujours `sudo` avec précaution : chaque commande exécutée ainsi peut modifier des fichiers essentiels.
- Apprends à utiliser `man` (le manuel intégré) :

  ```
  man cp
  man systemctl
  ```

  C’est l’un des meilleurs outils pour approfondir ta maîtrise du terminal.

Conclusion

La manipulation des fichiers et la gestion des processus constituent la base de la vie quotidienne sur Linux.
Elles te permettent non seulement d’organiser ton environnement de travail, mais aussi de comprendre **comment ton système respire**.
Une fois ces commandes bien intégrées, tu seras capable d’automatiser tes tâches, d’optimiser les performances et d’intervenir sur ton système sans crainte — comme un vrai administrateur Linux.

8.4 Réseaux et sécurité

Linux est un système d'exploitation privilégié pour les serveurs, les administrateurs réseau et les passionnés d'informatique, notamment parce qu'il offre un **contrôle total sur le réseau et la sécurité**.
Contrairement à Windows, qui dissimule souvent ces fonctions derrière des interfaces graphiques, Linux permet d'analyser, de diagnostiquer et de sécuriser ton système grâce à une multitude d'outils intégrés.

Cette section présente les commandes essentielles pour **gérer les connexions réseau**, **vérifier la connectivité**, **configurer les interfaces**, et **protéger ton système contre les menaces**.

Comprendre la configuration réseau

Sous Linux, chaque interface réseau (carte Ethernet, Wi-Fi, etc.) possède un nom unique :

- `eth0`, `enp3s0` → carte réseau filaire
- `wlan0`, `wlp2s0` → interface Wi-Fi
- `lo` → interface de bouclage (*loopback*), utilisée pour communiquer avec soi-même

Pour connaître la configuration de tes interfaces :

```
ip addr
```

ou :

```
ip a
```

Exemple de sortie :

```
2: enp3s0: <BROADCAST,MULTICAST,UP,LOWER_UP> mtu 1500
    inet 192.168.1.100/24 brd 192.168.1.255 scope global dynamic enp3s0
    inet6 fe80::a00:27ff:fe76:abcd/64 scope link
```

Tester la connectivité avec `ping`

La commande `ping` permet de vérifier si une machine est joignable sur le réseau :

```
ping 8.8.8.8
```

ou pour tester une adresse web :

```
ping www.google.com
```

Pour arrêter le test, presse **Ctrl + C**.
Tu verras le délai moyen de réponse en millisecondes — un bon indicateur de la qualité de la connexion.

Tracer la route avec `traceroute`

Pour connaître le chemin emprunté par les paquets entre ton ordinateur et un site :

```
traceroute www.google.com
```

Tu verras chaque routeur traversé. Cela aide à identifier où une connexion échoue.

(Si `traceroute` n'est pas installé, utilise `sudo apt install traceroute`.)

Afficher les connexions et ports ouverts

Pour voir les connexions réseau actives :

```
netstat -tulnp
```

ou avec la commande moderne :

```
ss -tuln
```

Les options :

- `t` → TCP
- `u` → UDP
- `l` → ports en écoute
- `n` → affichage numérique des ports
- `p` → affiche le processus associé

Exemple :

```
Proto Recv-Q Send-Q Local Address  Foreign Address  State   PID/Program name
tcp   0      0 0.0.0.0:22          0.0.0.0:*        LISTEN  812/sshd
```

Afficher la table de routage

Pour visualiser les routes réseau configurées :

```
ip route show
```

ou simplement :

```
ip r
```

Exemple :

```
default via 192.168.1.1 dev enp3s0
192.168.1.0/24 dev enp3s0 proto kernel scope link src 192.168.1.100
```

Cela indique que la passerelle par défaut est `192.168.1.1`.

Afficher et modifier le nom d’hôte

Pour connaître le nom de ton ordinateur sur le réseau :

```
hostname
```

Pour le modifier temporairement :

```
sudo hostname nouveau_nom
```

Pour le changer de manière permanente, édite le fichier :

```
sudo nano /etc/hostname
```

Vérifier le DNS et la résolution de noms

Tu peux vérifier la traduction d’un nom de domaine en adresse IP avec :

```
nslookup www.google.com
```

ou :

```
dig www.google.com
```

Le champ `ANSWER SECTION` montre l’adresse IP correspondante.

Télécharger un fichier depuis Internet

Pour télécharger un fichier sans navigateur :

```
wget https://exemple.com/fichier.zip
```

ou :

```
curl -O https://exemple.com/fichier.zip
```

Sécurité du système Linux

La sécurité sous Linux repose sur plusieurs piliers : les permissions des fichiers, la gestion des utilisateurs, le pare-feu, les mises à jour régulières et la surveillance des activités.

Le pare-feu avec `ufw` (Uncomplicated Firewall)

La plupart des distributions basées sur Ubuntu ou Debian utilisent `ufw`, un pare-feu simplifié basé sur `iptables`.

Pour l'activer :

```
sudo ufw enable
```

Pour le désactiver :

```
sudo ufw disable
```

Pour vérifier son statut :

```
sudo ufw status verbose
```

Autoriser ou bloquer des ports :

```
sudo ufw allow 22/tcp      # autorise SSH
sudo ufw allow 80,443/tcp  # autorise HTTP et HTTPS
sudo ufw deny 23/tcp       # bloque Telnet
```

Limiter le nombre de connexions :

```
sudo ufw limit ssh
```

Cela protège contre les attaques par force brute.

Contrôler les connexions avec `iptables`

Pour un contrôle plus avancé :

```
sudo iptables -L -v
```

affiche les règles actives.

Exemple de blocage d'une adresse IP :

```
sudo iptables -A INPUT -s 203.0.113.5 -j DROP
```

Pour enregistrer et restaurer les règles :

```
sudo iptables-save > /etc/iptables.rules
sudo iptables-restore < /etc/iptables.rules
```

(Pour la plupart des utilisateurs, `ufw` est plus simple et sécuritaire que la configuration manuelle d'iptables.)

Sécuriser le service SSH

Le protocole **SSH (Secure Shell)** permet de te connecter à distance à ton ordinateur de manière chiffrée.
Par défaut, il écoute sur le port 22. Pour le configurer :

```
sudo nano /etc/ssh/sshd_config
```

Bonnes pratiques :

- Changer le port (par exemple 2222)
- Désactiver la connexion root (`PermitRootLogin no`)
- Utiliser des **clés SSH** plutôt que des mots de passe
- Redémarrer le service :

  ```
  sudo systemctl restart ssh
  ```

Mettre à jour régulièrement le système

Les mises à jour sont la première ligne de défense contre les vulnérabilités :

```
sudo apt update && sudo apt upgrade
```

Pour tout mettre à jour automatiquement :

```
sudo apt install unattended-upgrades
```

Scanner le système à la recherche de failles

Plusieurs outils gratuits existent :

```
sudo apt install lynis
sudo lynis audit system
```

Lynis effectue un audit complet de la sécurité du système et te suggère des améliorations.

Vérifier les connexions suspectes

Pour afficher les connexions en temps réel :

```
sudo lsof -i
```

et pour surveiller la bande passante réseau :

```
sudo iftop
```

(installe-le avec `sudo apt install iftop`)

Analyser les journaux du système

Les journaux (logs) sont enregistrés dans `/var/log`.

Les plus importants :

- `/var/log/syslog` : messages système généraux
- `/var/log/auth.log` : connexions et authentifications
- `/var/log/dmesg` : messages du noyau

Pour consulter un fichier de log :

```
sudo less /var/log/auth.log
```

Sécuriser avec SELinux ou AppArmor

Certaines distributions utilisent des systèmes de sécurité renforcés :

- **SELinux** (Red Hat, Fedora)
- **AppArmor** (Ubuntu, Debian)

Ils ajoutent une couche de contrôle d'accès obligatoire (MAC) qui limite les actions possibles de chaque programme.

Tu peux vérifier leur statut :

```
sudo aa-status        # pour AppArmor
getenforce            # pour SELinux
```

Bonnes pratiques de sécurité

1. **N'utilise jamais root sans raison.**
2. **Change ton mot de passe régulièrement** avec `passwd`.

3. **Utilise des permissions minimales** sur tes fichiers sensibles.
4. **Sauvegarde régulièrement tes données.**
5. **Désactive les services inutiles** :

```
sudo systemctl disable nom_service
```

6. **Installe uniquement des logiciels provenant de dépôts officiels.**

Résumé pratique

Objectif	Commande
Vérifier les interfaces réseau	`ip a`
Tester la connexion	`ping`
Voir les ports ouverts	`ss -tuln`
Voir la table de routage	`ip route`
Configurer le pare-feu	`sudo ufw enable`
Autoriser un port	`sudo ufw allow 22/tcp`
Bloquer une IP	`sudo iptables -A INPUT -s IP -j DROP`
Mettre à jour le système	`sudo apt update && sudo apt upgrade`
Auditer la sécurité	`sudo lynis audit system`

Conclusion

Le réseau et la sécurité sont les deux piliers qui distinguent Linux comme système d'exploitation robuste et fiable.
En apprenant à surveiller tes connexions, à gérer ton pare-feu, à auditer ton système et à appliquer les bonnes pratiques, tu transformes ton poste Linux en **environnement stable, rapide et hautement sécurisé**.
Tu ne dépends plus d'un antivirus ou d'un outil graphique : tu contrôles directement ta propre cybersécurité.

8.5 Automatisation et scripts

L’un des grands atouts de Linux est sa **capacité à automatiser presque n’importe quelle tâche**. Que ce soit pour sauvegarder des fichiers, gérer des mises à jour, surveiller un service, ou exécuter une série de commandes répétitives, Linux offre un outil puissant : **le scripting Bash**.

Le **Bash** (*Bourne Again Shell*) est le langage de commande le plus répandu sur les systèmes Linux. Il permet à la fois d’exécuter des commandes simples et de créer de véritables programmes d’automatisation.

Apprendre à écrire des scripts Bash, c’est comme apprendre une nouvelle langue : au début, on écrit des lignes de commande, puis on construit des routines entières qui travaillent pour toi.

Qu’est-ce qu’un script ?

Un **script** est un simple fichier texte contenant une série de commandes qui seront exécutées dans l’ordre.
Par exemple, un script de sauvegarde automatique pourrait contenir :

```
#!/bin/bash
# Script de sauvegarde simple

echo "Début de la sauvegarde..."
cp -r ~/Documents /media/usb/sauvegarde/
echo "Sauvegarde terminée !"
```

Chaque ligne commençant par # est un **commentaire**.
La première ligne (`#!/bin/bash`) s’appelle le **shebang** : elle indique au système quel interpréteur utiliser pour exécuter le script.

Créer et exécuter un script

1. Crée un fichier texte :

   ```
   nano sauvegarde.sh
   ```

2. Ajoute ton code, puis sauvegarde et quitte (`Ctrl+O`, puis `Ctrl+X`).

3. Rends-le exécutable :

   ```
   chmod +x sauvegarde.sh
   ```

4. Exécute-le :

   ```
   ./sauvegarde.sh
   ```

Si tu veux exécuter le script depuis n'importe où, place-le dans un dossier accessible au **PATH**, comme `/usr/local/bin`.

Les variables

Les **variables** permettent de stocker des informations et de les réutiliser.

```
#!/bin/bash
nom="Mik"
echo "Bonjour $nom !"
```

On utilise le signe $ pour appeler une variable.

Tu peux aussi lire une entrée utilisateur :

```
#!/bin/bash
echo "Quel est ton nom ?"
read nom
echo "Bienvenue, $nom !"
```

Les structures conditionnelles

Un script devient puissant quand il peut **prendre des décisions**.

Exemple :

```
#!/bin/bash
if [ -f /etc/passwd ]; then
  echo "Le fichier /etc/passwd existe."
else
  echo "Le fichier n'existe pas."
fi
```

Autres comparaisons utiles :

- `-d` → le dossier existe
- `-e` → le fichier ou dossier existe
- `-r` → fichier lisible
- `-w` → fichier modifiable

Les boucles

Les **boucles** permettent d’exécuter une commande plusieurs fois, ou sur une liste d’éléments.

Boucle `for`

```
for fichier in *.txt
do
  echo "Traitement de $fichier"
done
```

Boucle `while`

```
compteur=1
while [ $compteur -le 5 ]
do
  echo "Itération $compteur"
  ((compteur++))
done
```

Les fonctions

Les **fonctions** permettent de regrouper des commandes pour éviter les répétitions.

```
sauvegarder() {
  cp -r ~/Documents ~/Sauvegardes/
  echo "Sauvegarde effectuée !"
}

sauvegarder
```

Tu peux appeler la fonction à la fin du script ou à tout moment après sa définition.

Les arguments

Les scripts peuvent recevoir des **arguments** au moment de l'exécution.

```
#!/bin/bash
echo "Premier argument : $1"
echo "Deuxième argument : $2"
```

Exécution :

```
./script.sh fichier1 fichier2
```

Les variables spéciales :

- `$0` → nom du script
- `$1`, `$2`, … → arguments
- `$@` → tous les arguments
- `$#` → nombre d’arguments
- `$?` → code de retour de la dernière commande

Automatiser avec `cron`

Pour exécuter un script automatiquement, Linux utilise **cron**, un planificateur de tâches.

Ouvre le planificateur :

```
crontab -e
```

Ajoute une ligne :

```
0 2 * * * /home/mik/sauvegarde.sh
```

Cette tâche exécutera ton script tous les jours à **2 h du matin**.

Format de `cron` :

```
minute  heure  jour_du_mois  mois  jour_de_la_semaine  commande
```

Exemples :

- `0 * * * *` → chaque heure
- `30 22 * * 1-5` → du lundi au vendredi à 22 h 30
- `@reboot` → à chaque démarrage du système

Superviser un script

Pour vérifier qu'un script s'exécute correctement, tu peux rediriger sa sortie vers un fichier journal :

```
#!/bin/bash
date >> /var/log/mon_script.log
echo "Script exécuté avec succès." >> /var/log/mon_script.log
```

Cela permet de conserver un historique utile pour le débogage ou la maintenance.

Les bonnes pratiques

- Commence toujours ton script par `#!/bin/bash`.
- Utilise des **commentaires clairs** pour décrire ton code.
- Teste tes scripts avec des fichiers temporaires avant de les utiliser sur des données sensibles.
- Utilise `set -e` pour arrêter le script dès qu'une erreur survient.
- Garde tes scripts dans un dossier dédié, par exemple `~/scripts/`.

Exemples d'automatisation utiles

1. **Nettoyage automatique du cache APT**

```
#!/bin/bash
sudo apt clean
echo "Cache nettoyé avec succès."
```

2. **Mise à jour automatique du système**

```
#!/bin/bash
sudo apt update && sudo apt upgrade -y
```

3.Sauvegarde hebdomadaire

```
#!/bin/bash
jour=$(date +%A)
cp -r ~/Documents /media/usb/sauvegarde_$jour/
```

4.Surveillance de l’espace disque

```
#!/bin/bash
seuil=80
usage=$(df / | grep / | awk '{print $5}' | sed 's/%//')
if [ $usage -gt $seuil ]; then
    echo "Attention : le disque est plein à $usage % !" | mail -s "Alerte Disque" user@example.com
fi
```

Résumé des commandes clés

Objectif	Commande
Créer un script	`nano script.sh`
Rendre exécutable	`chmod +x script.sh`
Exécuter le script	`./script.sh`
Planifier une tâche	`crontab -e`
Vérifier les tâches planifiées	`crontab -l`
Afficher les variables d’environnement	`env`

Conclusion

L’automatisation est ce qui transforme un utilisateur Linux en **véritable administrateur**.
Les scripts Bash sont des outils simples mais redoutablement puissants : ils permettent de gagner du temps, d’éviter les erreurs manuelles, et de standardiser les opérations.

Qu’il s’agisse de surveiller un serveur, de mettre à jour ton système, ou d’effectuer des sauvegardes régulières, **un bon script vaut mille clics**.
Et plus tu pratiques, plus ton Linux devient un assistant fidèle — celui qui travaille pendant que tu dors.

9. Logiciels incontournables

9.1 Graphisme (GIMP, Inkscape, Krita…)

Le monde du graphisme sous Linux a longtemps souffert d'une réputation injuste : celle d'un écosystème « amateur » incapable de rivaliser avec les géants propriétaires comme **Adobe Photoshop**, **Illustrator** ou **Corel Painter**. Cette perception est désormais dépassée. Aujourd'hui, Linux dispose d'un éventail complet de logiciels de création graphique professionnels, libres et performants. Que ce soit pour la **retouche photo**, la **création vectorielle**, la **peinture numérique** ou la **modélisation 3D**, les artistes et graphistes ont tout ce qu'il faut pour exprimer leur talent — sans dépendre d'un abonnement mensuel ni d'un système fermé.

GIMP : l'alternative libre à Photoshop

GIMP (GNU Image Manipulation Program) est sans conteste la pierre angulaire du graphisme sous Linux. Ce logiciel libre, né en 1996, s'est imposé comme l'un des plus puissants outils de retouche d'image au monde.

Il permet :

- la **retouche photo avancée** (balance des couleurs, correction de la luminosité, filtres, suppression d'éléments indésirables) ;
- la **création graphique** pour le web ou l'impression (affiches, bannières, logos, textures, fonds d'écran) ;
- la **gestion des calques, masques, chemins et canaux**, comparable à Photoshop ;
- la **compatibilité avec une multitude de formats** : JPEG, PNG, TIFF, PSD, HEIF, WebP, etc.

GIMP n'a plus rien à envier aux solutions propriétaires. Grâce à ses **pinceaux dynamiques**, ses **plugins personnalisables** et sa **gestion avancée des scripts (Python-Fu, Script-Fu)**, il s'adapte aux besoins des amateurs comme des professionnels. De plus, il est **léger**, rapide à lancer, et s'intègre parfaitement aux environnements de bureau comme GNOME, KDE ou XFCE.

Pour ceux venant de Windows, il existe même des **thèmes et raccourcis inspirés de Photoshop**, facilitant la transition. Avec un peu de pratique, GIMP devient un outil redoutablement efficace pour la production graphique quotidienne.

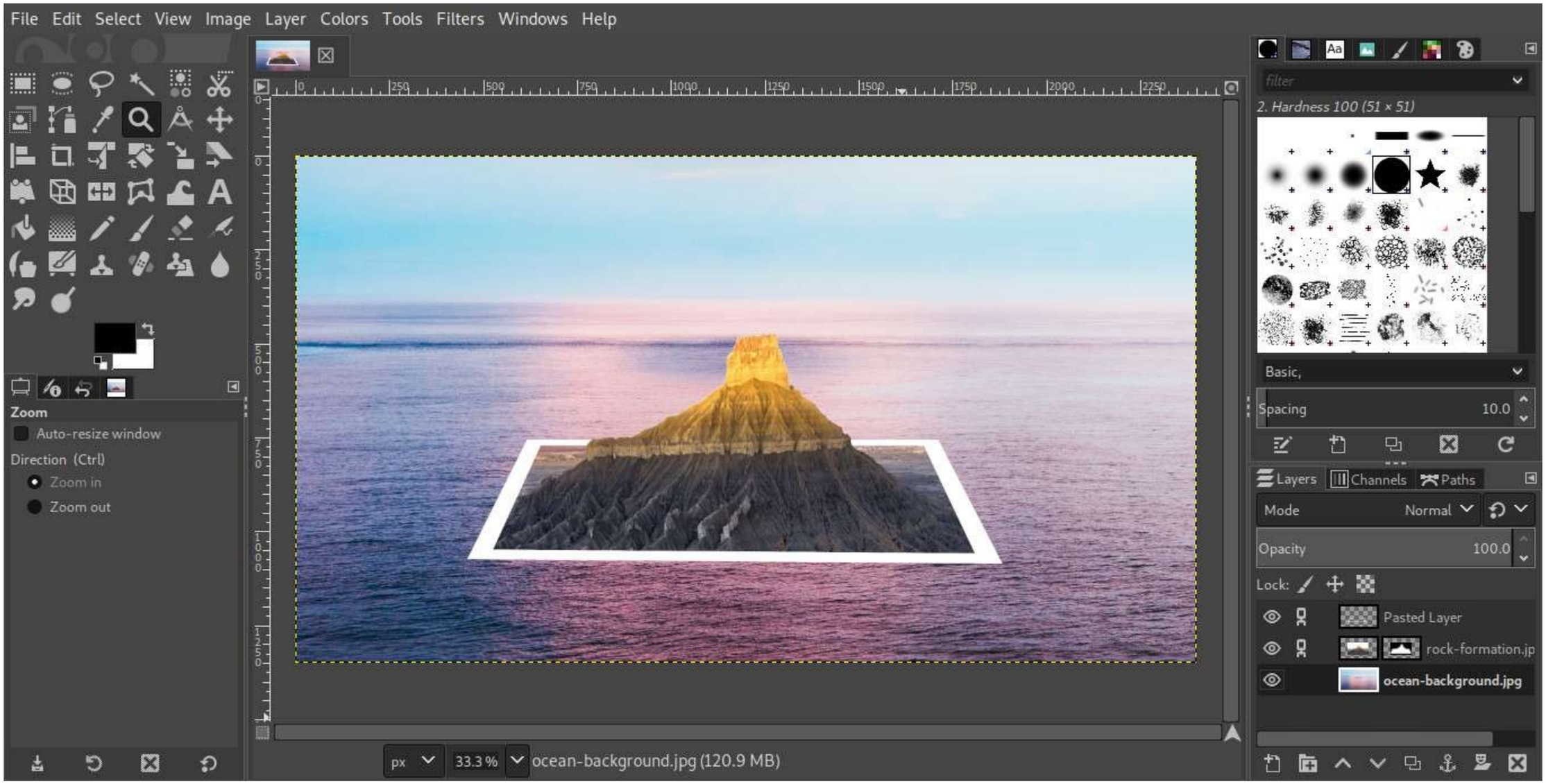

Inkscape : la puissance du dessin vectoriel

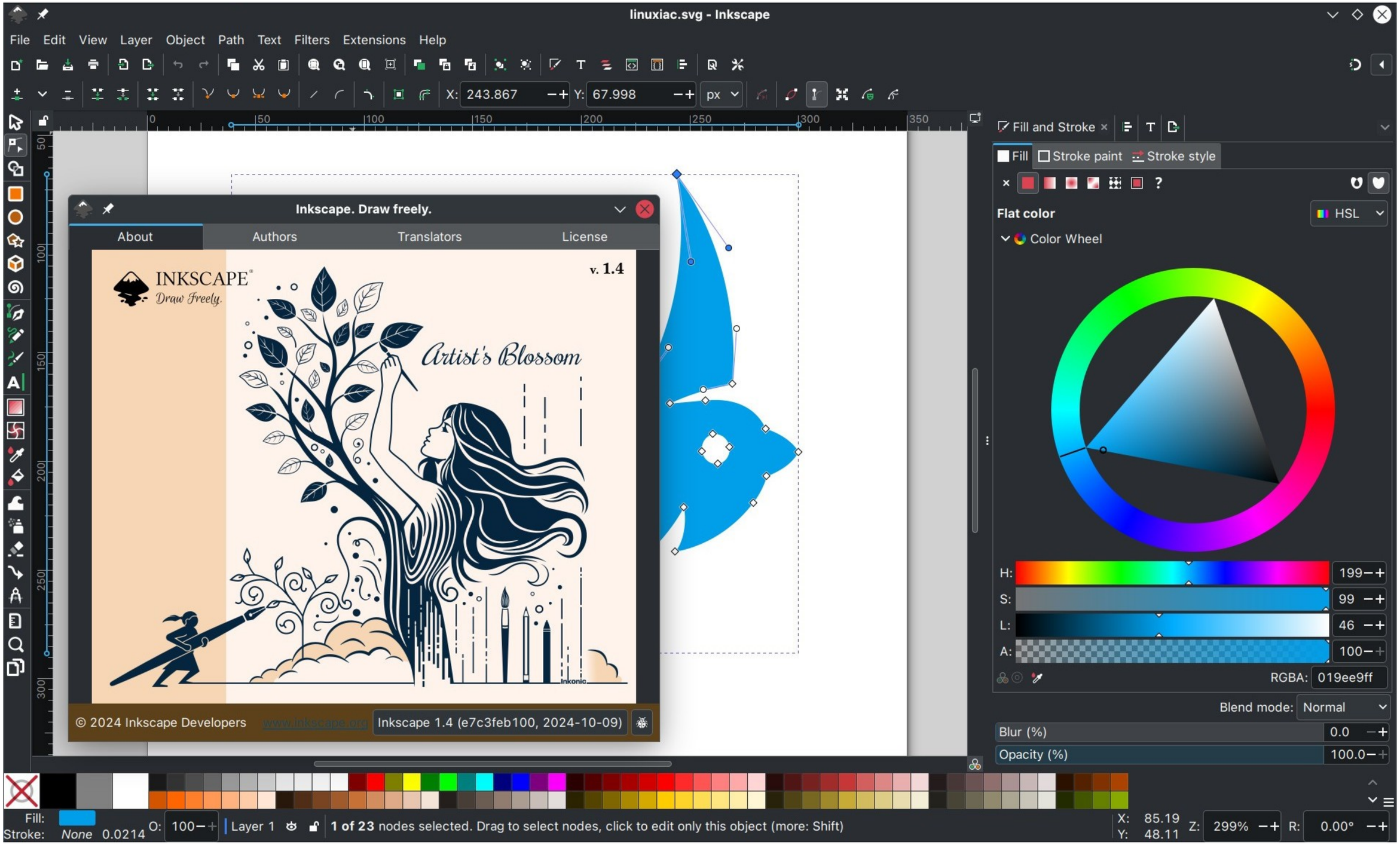

Si GIMP excelle dans le bitmap (images à base de pixels), **Inkscape** est le roi du **graphisme vectoriel**, comparable à **Adobe Illustrator** ou **CorelDRAW**.

Le dessin vectoriel repose sur des formes géométriques (lignes, courbes, polygones) plutôt que des pixels, ce qui permet un **redimensionnement infini sans perte de qualité** — idéal pour les logos, les schémas techniques, les icônes ou les illustrations imprimées en grand format.

Les atouts majeurs d'Inkscape :

- une **interface intuitive** et fluide, traduite en plusieurs langues ;
- une **gestion complète du format SVG (Scalable Vector Graphics)**, standard ouvert du web ;
- des **outils précis** pour les courbes de Bézier, la typographie, les dégradés, les motifs et les calques ;
- une **compatibilité étendue** avec les formats EPS, PDF, DXF, AI et PNG ;
- la **prise en charge des extensions Python**, pour automatiser des tâches complexes.

Inkscape est largement utilisé dans le design graphique, la conception de logos, l'illustration technique, la cartographie ou la création de ressources pour les jeux vidéo. En production professionnelle, il s'intègre facilement dans une chaîne graphique complète avec **GIMP** et **Scribus** (pour la mise en page).

Krita : la peinture numérique à son sommet

Conçu à l'origine comme une simple extension de KOffice, **Krita** est aujourd'hui un poids lourd du dessin numérique et de la **peinture artistique**. Soutenu par la **Krita Foundation** et une communauté d'artistes numériques, ce logiciel rivalise avec **Corel Painter** ou **Adobe Fresco**, tout en restant 100 % libre.

Krita brille dans plusieurs domaines :

- la **peinture réaliste** avec des pinceaux dynamiques, texturés et sensibles à la pression (parfait pour les tablettes graphiques Wacom, Huion, XP-Pen, etc.) ;

- la **création de bandes dessinées et de storyboards** grâce à ses outils de mise en page et ses modèles de planches ;
- la **gestion avancée de la couleur** (CMYK, HDR, profils ICC, simulation d'impressions) ;
- la **stabilisation de traits** et la **prise en charge des calques vectoriels** pour un rendu net et professionnel.

Krita est souvent le choix numéro un des illustrateurs, peintres numériques et artistes conceptuels travaillant sous Linux. Son interface moderne et son mode fenêtré personnalisable permettent d'adapter l'espace de travail selon le type de projet. Il est également disponible sous Windows et macOS, ce qui facilite les collaborations multiplateformes.

Autres outils à découvrir

L’écosystème Linux regorge aussi d’autres perles moins connues mais puissantes :

- **Darktable** et **RawTherapee** pour le traitement des photos RAW, équivalents d’Adobe Lightroom.
- **MyPaint** pour la peinture expressive avec une interface minimaliste.
- **Pinta**, un petit éditeur graphique inspiré de Paint.NET, rapide et simple pour les retouches basiques.
- **Scribus**, outil de **PAO (publication assistée par ordinateur)** pour la création de magazines, brochures et livres.

Ces logiciels se combinent souvent entre eux : par exemple, un photographe peut importer un fichier RAW dans Darktable, le retoucher dans GIMP, puis l’intégrer dans une mise en page Scribus — le tout sans jamais quitter Linux.

Une liberté créative sans cadenas

Travailler sous Linux dans le domaine du graphisme, c’est choisir la **liberté** : celle d’installer, modifier et redistribuer ses outils sans contraintes commerciales. C’est aussi rejoindre une **communauté mondiale** d’artistes et de développeurs passionnés, qui améliorent sans cesse ces logiciels et partagent tutoriels, brosses, palettes et extensions gratuitement.

Les outils libres permettent également de prolonger la durée de vie du matériel : contrairement à certains programmes propriétaires lourds, les applications comme GIMP, Inkscape et Krita fonctionnent parfaitement sur des ordinateurs modestes. Elles offrent ainsi une **création écologique, économique et éthique**.

Conclusion

Sous Linux, le graphisme n’est plus un compromis, mais une opportunité.
Que tu sois **photographe, illustrateur, designer ou simple passionné**, les logiciels libres te donnent les moyens de créer sans barrières.
GIMP, Inkscape et Krita forment un trio redoutable : puissant, gratuit, stable et constamment amélioré par la communauté.
Avec eux, tu peux enfin dire adieu aux licences coûteuses et bonjour à une **création libre, ouverte et durable**.

9.2 Édition vidéo (Kdenlive, Shotcut, OpenShot…)

Le montage vidéo sur Linux a longtemps été considéré comme un terrain difficile, réservé aux initiés ou aux bricoleurs. Pourtant, cette époque est révolue. Aujourd'hui, plusieurs logiciels libres et multiplateformes permettent de produire des vidéos de qualité professionnelle — du simple montage familial à la réalisation de documentaires ou de courts métrages. L'édition vidéo sur Linux n'a plus rien à envier à Windows ou macOS : **Kdenlive**, **Shotcut** et **OpenShot** sont trois piliers puissants, stables et régulièrement mis à jour, qui prouvent qu'il est possible de créer sans compromis dans un environnement libre.

Kdenlive : la référence du montage non linéaire libre

Kdenlive (KDE Non-Linear Video Editor) est sans conteste le logiciel de montage vidéo le plus complet et le plus robuste sous Linux. Développé dans l'écosystème KDE, il s'appuie sur le moteur multimédia **MLT Framework** et le puissant **FFmpeg**, permettant une compatibilité quasi universelle avec tous les formats vidéo, audio et image.

Les points forts de Kdenlive :

- **Montage non linéaire** sur plusieurs pistes (vidéo et audio) avec gestion complète des calques, transitions et effets ;
- **Stabilisation vidéo**, **correction des couleurs**, **ralentis**, **fond vert (chroma key)** et **effets audio intégrés** ;
- **Rendu rapide** grâce à la prévisualisation proxy, idéale pour les machines modestes ;
- **Titres animés** grâce à un générateur de texte intégré et la compatibilité avec **Blender** pour les intros 3D ;
- **Raccourcis personnalisables**, **thèmes d'interface modulables** et **sauvegarde automatique du projet**.

Kdenlive est très utilisé par les vidéastes indépendants, les enseignants, les journalistes et même certaines chaînes locales pour des montages semi-professionnels. Son interface claire rappelle les logiciels commerciaux comme **Adobe Premiere Pro** ou **DaVinci Resolve**, mais sans leurs contraintes d'abonnement ou de licence.

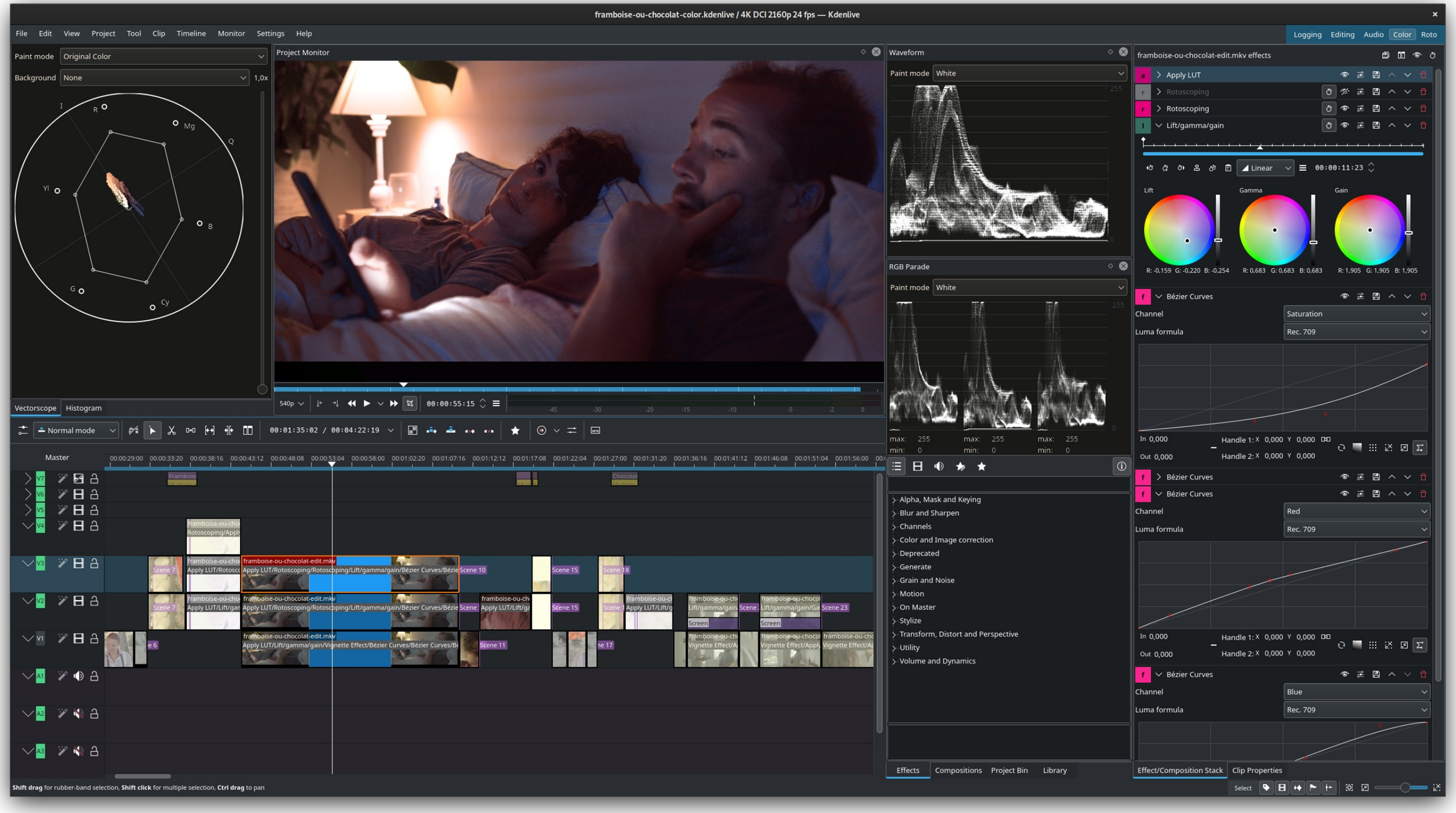
framboise-ou-chocolat-color.kdenlive / 4K DCI 2160p 24 fps — Kdenlive
File Edit View Project Tool Clip Timeline Monitor Settings Help
Logging Editing Audio Color Roto
Paint mode Original Color
Background None 1,0x
Project Monitor
Waveform
RGB Parade
framboise-ou-chocolat-edit.mkv effects
Apply LUT
Rotoscoping
Lift/gamma/gain
Bézier Curves
Vectorscope Histogram
Master
Alpha, Mask and Keying
Blur and Sharpen
Channels
Color and Image correction
Deprecated
Generate
Grain and Noise
Motion
On Master
Stylize
Transform, Distort and Perspective
Utility
Volume and Dynamics
Effects Compositions Project Bin Library
Effect/Composition Stack Clip Properties

Un autre avantage de Kdenlive est son **intégration native avec KDE Plasma**, ce qui garantit une fluidité remarquable sur la plupart des distributions Linux modernes (Kubuntu, Neon, Fedora KDE, etc.).
De plus, Kdenlive est aussi disponible sous Windows et macOS, ce qui facilite la collaboration entre différents systèmes.

Shotcut : la simplicité et la puissance combinées

Shotcut est un autre excellent éditeur vidéo libre, basé lui aussi sur **FFmpeg** et **MLT Framework**, mais conçu dans un esprit plus minimaliste et multiplateforme. Contrairement à Kdenlive, il n'est pas lié à un environnement de bureau particulier, ce qui le rend parfaitement à l'aise sur GNOME, XFCE ou Cinnamon.

Pourquoi choisir Shotcut :

- Interface sobre et intuitive, parfaite pour les débutants ;
- **Montage multi-piste** avec glisser-déposer fluide et édition par tranches ;
- **Filtres et transitions en temps réel**, avec aperçu direct dans la fenêtre de lecture ;
- **Exportation facile** vers YouTube, Vimeo ou formats personnalisés (MP4, MOV, MKV, WebM, etc.) ;
- **Accélération matérielle (GPU)** sur les cartes Intel, AMD et NVIDIA pour un rendu rapide ;
- **Aucune installation complexe**, car il peut fonctionner en mode portable.

Shotcut séduit particulièrement les utilisateurs qui veulent un logiciel complet sans se perdre dans des menus techniques. Il gère les vidéos jusqu'à la **4K UHD**, prend en charge le **HDR** et permet même la **capture directe depuis une webcam ou un écran**, pratique pour les tutoriels ou les vidéos éducatives.

Il représente un compromis idéal entre puissance et accessibilité, parfait pour les créateurs de contenu YouTube, les vidéastes amateurs ou les enseignants.

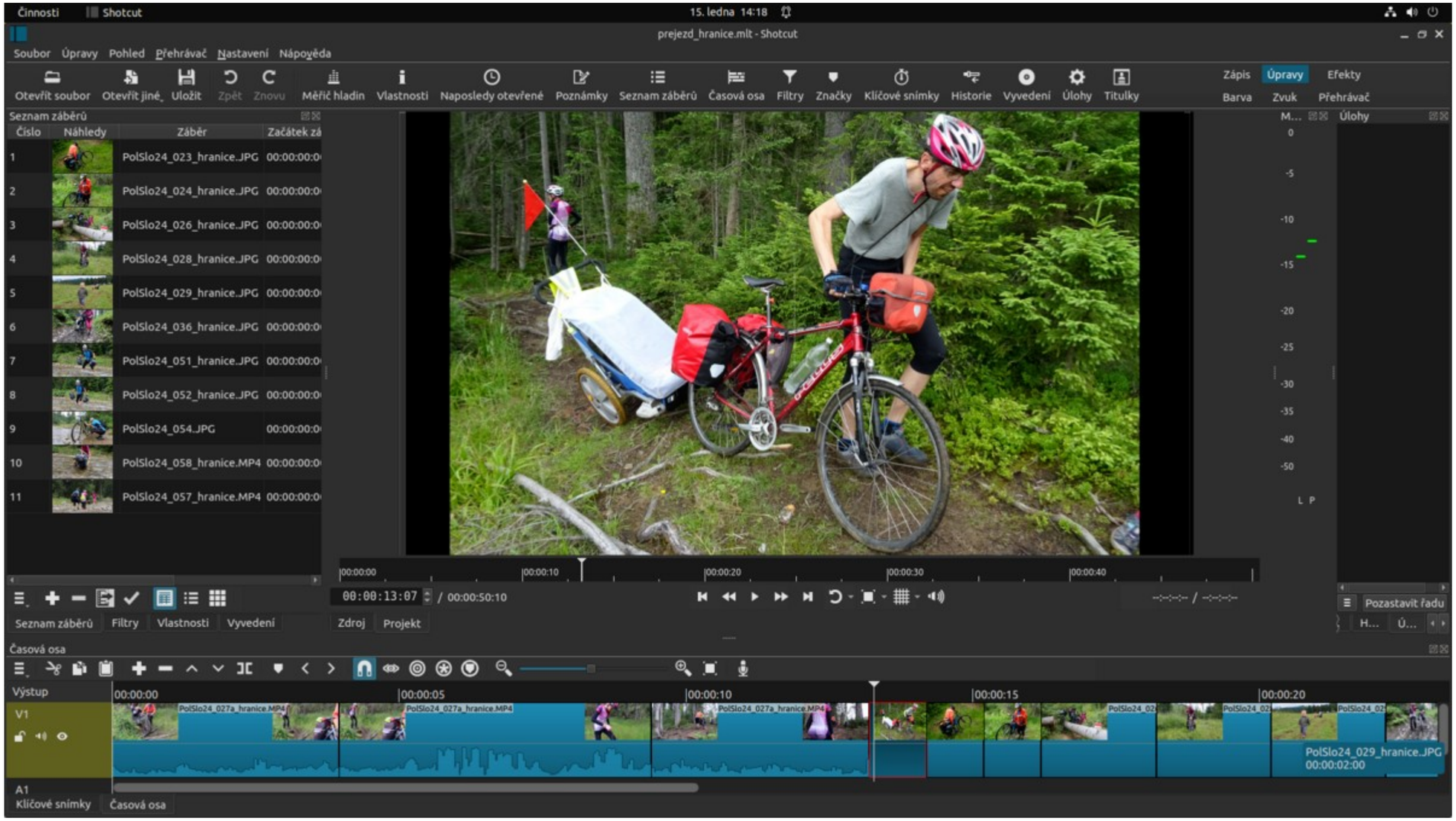

OpenShot : le montage accessible à tous

OpenShot Video Editor a été conçu avec un objectif clair : rendre le montage vidéo **simple et amusant** pour tout le monde.

Son interface épurée, ses icônes claires et son approche visuelle en font un excellent point de départ pour les débutants qui découvrent le montage vidéo.

Les atouts d'OpenShot :

- Interface **drag-and-drop** (glisser-déposer) intuitive ;
- **Bibliothèque d’effets et de transitions** intégrée, faciles à appliquer ;
- **Création de titres animés en 3D** grâce à l’intégration avec Blender ;
- **Gestion de calques illimités** pour combiner vidéos, images et sons ;
- **Rendu fluide** avec prévisualisation en temps réel ;
- **Multiplateforme** (Linux, Windows, macOS).

OpenShot n’est peut-être pas aussi technique que Kdenlive ou Shotcut, mais il excelle dans la **rapidité de prise en main**. Il est parfait pour créer des clips simples, des vidéos éducatives, des présentations d’entreprise ou des montages familiaux. Sa philosophie est claire : offrir une porte d’entrée dans le monde du montage libre, sans complexité inutile.

Autres solutions vidéo sous Linux

L’univers du montage vidéo libre est riche et varié. Voici quelques autres outils complémentaires ou spécialisés :

- **Blender** : célèbre pour la 3D, il dispose aussi d’un **éditeur vidéo intégré** puissant, adapté au compositing et au montage complexe.
- **Olive Video Editor** : encore en développement, mais prometteur, avec une interface moderne et fluide.
- **Flowblade** : éditeur rapide et léger, très stable, basé sur le même moteur que Kdenlive.
- **OBS Studio (Open Broadcaster Software)** : idéal pour la **capture vidéo** et le **streaming en direct**, souvent combiné avec Kdenlive pour le montage post-production.
- **Avidemux** : outil simple pour couper, encoder et filtrer des vidéos sans ré-encodage complet.

Ces outils couvrent toutes les étapes de la production audiovisuelle, depuis l'enregistrement jusqu'au montage et à la diffusion.

Une chaîne de production vidéo 100 % libre

Sous Linux, il est tout à fait possible de bâtir une chaîne de production vidéo complète, du tournage à la publication :

- **OBS Studio** pour la capture d'écran ou le streaming ;
- **Audacity** pour l'édition sonore et le mixage ;
- **Kdenlive** ou **Shotcut** pour le montage et l'ajout d'effets ;
- **HandBrake** pour la compression et l'optimisation des fichiers avant diffusion.

Tout cela, sans dépenser un centime en licences ni subir de restrictions d'usage.
Le résultat ? Une **production professionnelle**, totalement libre, éthique et adaptable à tous les besoins.

Conclusion

Avec **Kdenlive**, **Shotcut** et **OpenShot**, Linux prouve qu'il n'est plus réservé aux programmeurs ou aux passionnés d'informatique.
Ces outils offrent tout ce qu'il faut pour **créer, monter, éditer et publier des vidéos** de qualité professionnelle — sans compromis sur la performance ni sur la liberté.

Chaque projet devient une expérience créative où le système d'exploitation ne limite plus l'artiste, mais le libère.
Sous Linux, **le montage vidéo est accessible, fluide et sans frontières**.

9.3 Bureautique (LibreOffice, OnlyOffice…)

Pour beaucoup d'utilisateurs, l'un des critères déterminants avant de passer à Linux est la **compatibilité bureautique** : pouvoir rédiger des documents, créer des présentations, gérer des feuilles de calcul et collaborer en ligne, sans dépendre de Microsoft Office.
La bonne nouvelle, c'est qu'aujourd'hui, **Linux offre une suite bureautique complète, libre, moderne et compatible avec les formats DOCX, XLSX et PPTX**.

Deux suites dominent ce domaine : **LibreOffice**, héritier direct d'OpenOffice, et **OnlyOffice**, plus récente, orientée collaboration et compatibilité avec le cloud. Ensemble, elles couvrent l'ensemble des besoins professionnels, éducatifs et personnels.

LibreOffice : la puissance et la liberté totale

LibreOffice est la suite bureautique phare du monde libre. Développée par *The Document Foundation*, elle est issue du projet OpenOffice.org, créé à la fin des années 1990.
Aujourd'hui, LibreOffice est installée par défaut sur la majorité des distributions Linux (Ubuntu, Fedora, Debian, Linux Mint, etc.) et compte des millions d'utilisateurs à travers le monde.

Les composants de LibreOffice :

- **Writer** : traitement de texte équivalent à Microsoft Word ;
- **Calc** : tableur équivalent à Excel ;
- **Impress** : présentations équivalentes à PowerPoint ;
- **Draw** : création de diagrammes, dessins techniques ou affiches ;
- **Base** : gestion de bases de données relationnelles (similaire à Access) ;

- **Math** : éditeur de formules mathématiques et scientifiques.

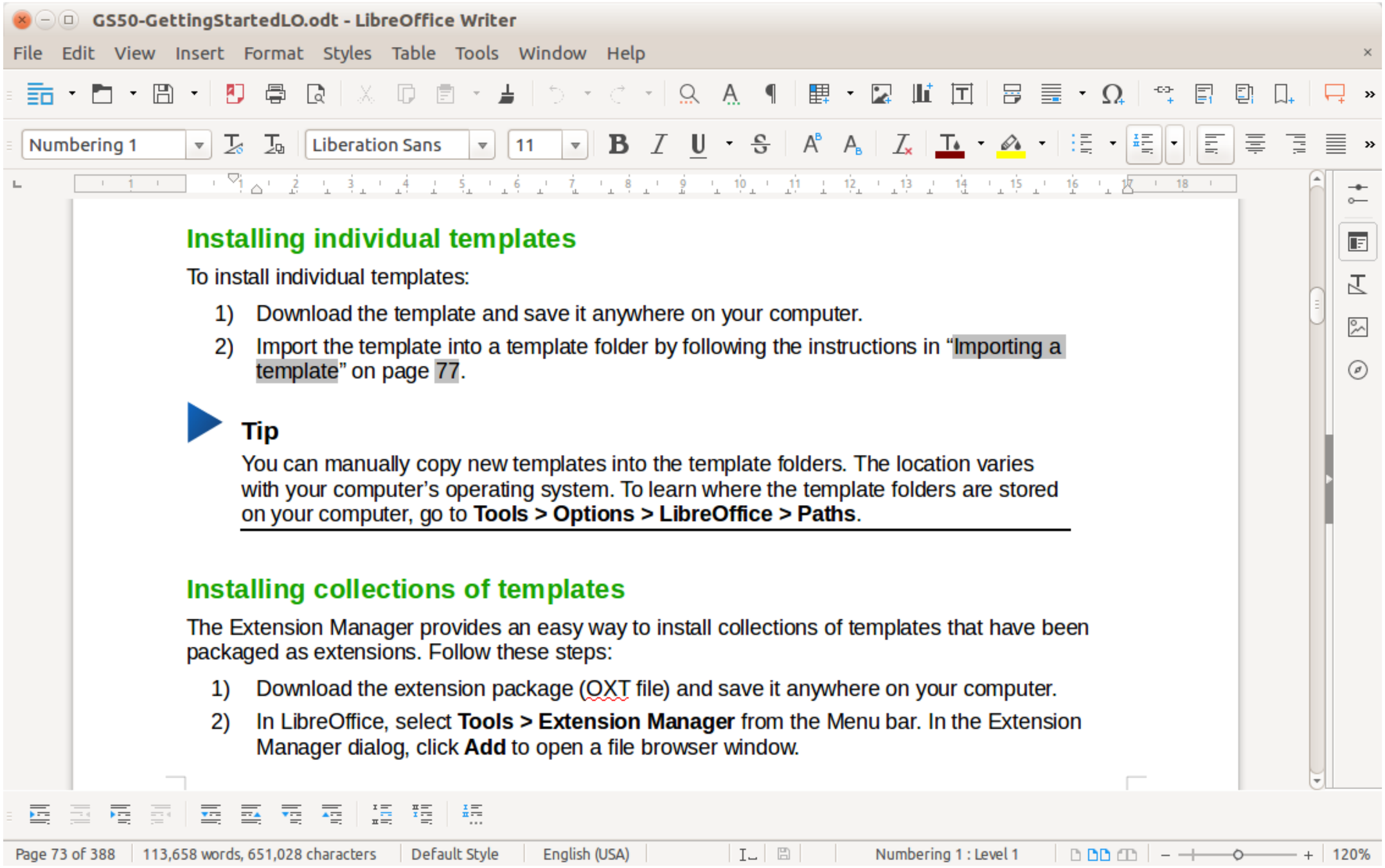

Les avantages de LibreOffice :

- **100 % libre et gratuit**, sans abonnement ni connexion obligatoire ;
- **Compatibilité étendue** avec les formats de Microsoft Office (.docx, .xlsx, .pptx, etc.) et le format ouvert **ODF (OpenDocument Format)** ;
- **Large choix d'outils** pour la mise en forme, les modèles, les macros et les extensions ;
- **Interface modernisée** avec la *barre contextuelle* (NotebookBar) optionnelle, pour ceux qui préfèrent un style proche du ruban Office ;
- **Version portable** et **exportation directe en PDF** avec ou sans signature numérique.

LibreOffice excelle aussi dans la **productivité hors ligne**, contrairement aux solutions 100 % cloud. Il fonctionne parfaitement sans Internet, ce qui est idéal pour les environnements sécurisés, les écoles ou les entreprises soucieuses de confidentialité.

LibreOffice est utilisé par des administrations publiques, des gouvernements et des universités du monde entier, notamment en Europe et en Amérique latine, dans le cadre de politiques de souveraineté numérique.

OnlyOffice : la collaboration moderne

L'autre grand acteur de la bureautique libre est **OnlyOffice**, développé par *Ascensio System SIA*.
Cette suite combine élégamment la compatibilité avec Microsoft Office et la modernité des outils en ligne, tout en restant open source.

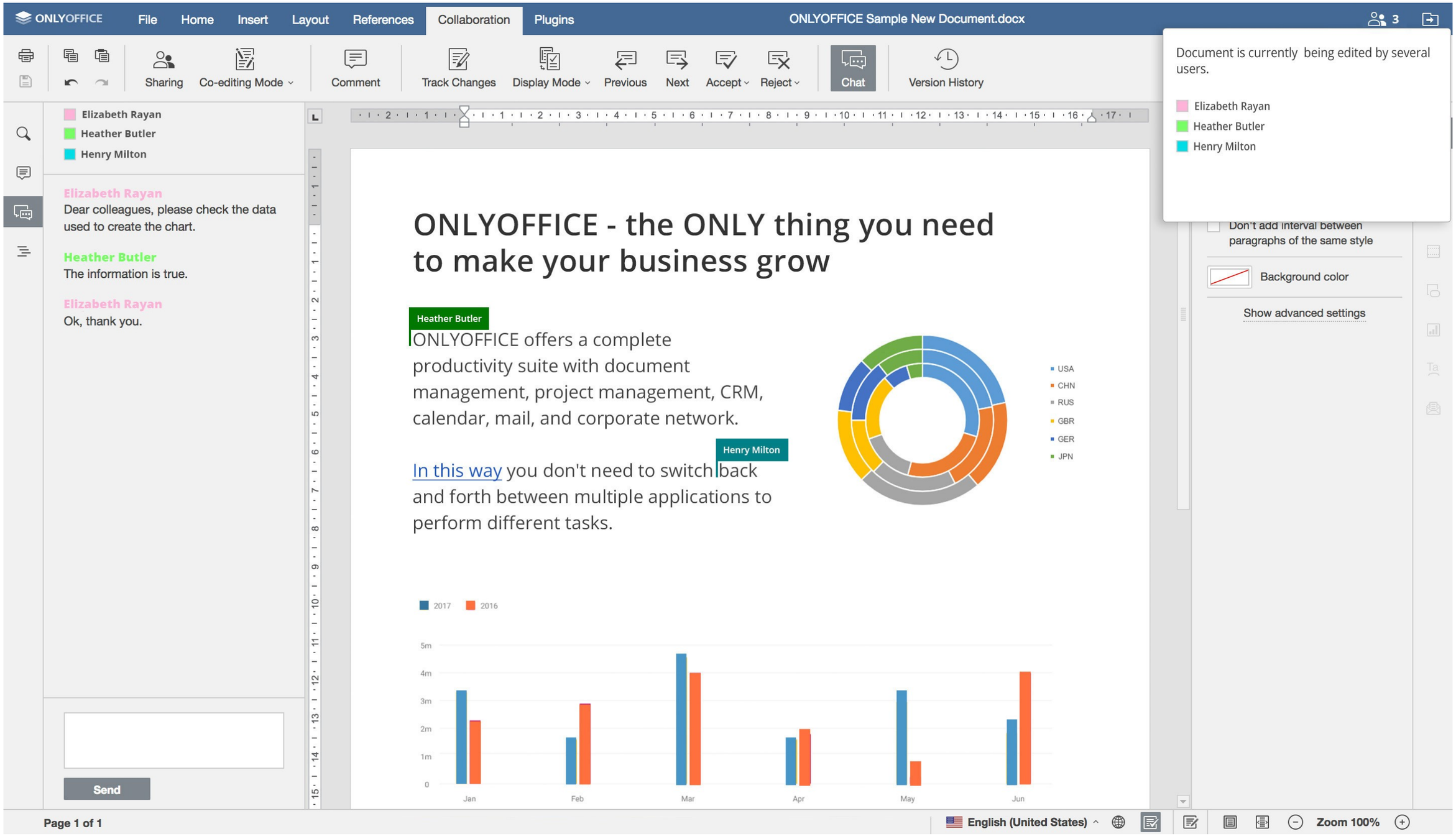
ONLYOFFICE
File
Home
Insert
Layout
References
Collaboration
Plugins
ONLYOFFICE Sample New Document.docx
3
Sharing
Co-editing Mode
Comment
Track Changes
Display Mode
Previous
Next
Accept
Reject
Chat
Version History
Document is currently being edited by several users.
Elizabeth Rayan
Heather Butler
Henry Milton
Elizabeth Rayan
Heather Butler
Henry Milton
Elizabeth Rayan
Dear colleagues, please check the data used to create the chart.
Heather Butler
The information is true.
Elizabeth Rayan
Ok, thank you.
Send
ONLYOFFICE - the ONLY thing you need to make your business grow
Heather Butler
ONLYOFFICE offers a complete productivity suite with document management, project management, CRM, calendar, mail, and corporate network.
Henry Milton
In this way you don't need to switch back and forth between multiple applications to perform different tasks.
USA
CHN
RUS
GBR
GER
JPN
2017
2016
5m
4m
3m
2m
1m
0
Jan
Feb
Mar
Apr
May
Jun
Don't add interval between paragraphs of the same style
Background color
Show advanced settings
Page 1 of 1
English (United States)
Zoom 100%

Les points forts d'OnlyOffice :

- **Interface identique à Microsoft Office**, facilitant la transition pour les nouveaux venus ;
- **Compatibilité parfaite** avec les formats DOCX, XLSX et PPTX (OnlyOffice les utilise comme formats natifs) ;
- **Édition collaborative en temps réel**, à la manière de Google Docs ou Office 365 ;
- **Intégration avec Nextcloud et ownCloud**, permettant la création d'un cloud bureautique privé ;
- **Version desktop et version web** disponibles sur Linux, Windows et macOS ;
- **Rendu fidèle des documents complexes** contenant des graphiques, formules ou macros.

OnlyOffice séduit particulièrement les entreprises, associations et équipes de travail qui cherchent une solution **moderne, collaborative et hébergeable localement**.
On peut ainsi travailler à plusieurs sur un même document, insérer des commentaires, suivre les révisions et gérer les droits d'accès — sans passer par les serveurs de Microsoft ou Google.

Les alternatives et compléments utiles

Outre ces deux suites majeures, Linux propose une série d'outils complémentaires pour divers besoins bureautiques :

- **WPS Office** : suite chinoise très proche de Microsoft Office, avec une interface raffinée, mais partiellement propriétaire.
- **Google Docs** (via navigateur) : pour ceux qui travaillent souvent en ligne et veulent une synchronisation instantanée.
- **Calligra Suite** : développée par la communauté KDE, elle comprend Words, Sheets et Stage, avec une approche modulaire et légère.
- **AbiWord** et **Gnumeric** : parfaits pour les petites configurations ou les tâches rapides.

- **Etherpad** : éditeur collaboratif en ligne, open source, pour la rédaction collective de textes.

Ces solutions montrent la diversité de l'écosystème Linux : du simple traitement de texte au travail collaboratif avancé, il existe toujours un outil adapté à chaque profil d'utilisateur.

L'interopérabilité et les formats ouverts

Un des piliers de la bureautique libre est la **promotion des formats ouverts**, garants de la pérennité et de l'accessibilité des données.
Les formats **ODF (.odt, .ods, .odp)**, adoptés par l'ISO, assurent que tes documents resteront lisibles et modifiables dans 10, 20 ou 50 ans, indépendamment des décisions commerciales d'une entreprise.

Contrairement aux formats propriétaires (.docx, .xlsx, .pptx), qui peuvent évoluer sans transparence, les formats ouverts garantissent la **liberté d'accès à l'information** et la **souveraineté numérique**.
LibreOffice et OnlyOffice soutiennent pleinement cette philosophie, tout en maintenant une compatibilité parfaite avec les standards de Microsoft pour garantir la fluidité des échanges.

Conclusion

La bureautique sous Linux est aujourd'hui **mature, professionnelle et polyvalente**.
Avec **LibreOffice**, tu disposes d'une suite robuste, complète et libre. Avec **OnlyOffice**, tu ajoutes une couche de modernité et de collaboration en ligne.
Ensemble, ces deux suites couvrent tous les besoins : de la simple rédaction personnelle à la gestion collaborative de projets d'entreprise.

Adopter Linux, c’est aussi choisir de **reprendre le contrôle sur ses outils de travail**.
Tu n’es plus prisonnier d’un abonnement, d’un format fermé ou d’une interface imposée : tu travailles librement, efficacement, et selon tes propres règles.

9.4 Lecture multimédia

Regarder des films, écouter de la musique, diffuser des podcasts ou visionner des vidéos en ligne : tout cela fait partie de notre quotidien numérique.
Et contrairement à certaines idées reçues, **Linux est une véritable plateforme multimédia complète**, capable de lire pratiquement tous les formats audio et vidéo existants, sans codecs payants ni logiciels propriétaires obligatoires.

Grâce à des lecteurs performants, polyvalents et légers comme **VLC**, **MPV**, **SMPlayer**, **Celluloid** ou **Rhythmbox**, Linux offre une expérience multimédia fluide, stable et hautement personnalisable — que ce soit pour un usage domestique ou professionnel.

VLC : le lecteur universel

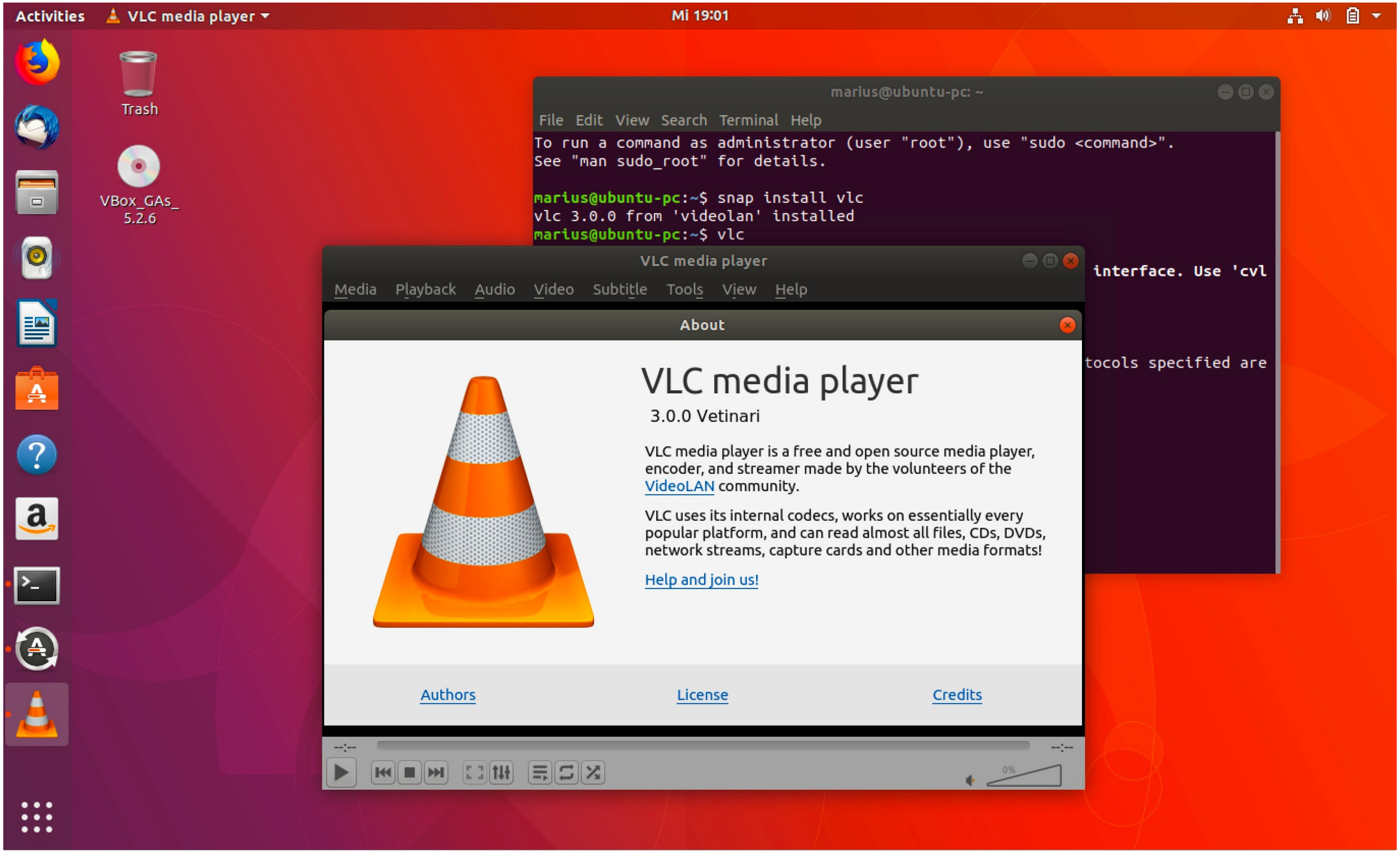

Impossible de parler de lecture multimédia sans mentionner **VLC Media Player**, le célèbre logiciel libre développé par le projet **VideoLAN**.
Présent sur toutes les plateformes (Windows, macOS, Android, iOS et bien sûr Linux), VLC est souvent installé par défaut sur les distributions populaires comme Ubuntu, Linux Mint ou Fedora.

Ce qui fait la force de VLC :

- **Compatibilité totale** avec presque tous les formats audio et vidéo : MP4, MKV, AVI, MOV, MP3, FLAC, AAC, OGG, etc. ;
- **Lecture directe de DVD, Blu-ray, CD audio et flux réseau** (radios, IPTV, YouTube, etc.) ;
- **Décodage matériel (GPU)** pour une lecture fluide en haute résolution (1080p, 4K et même 8K) ;
- **Nombreux filtres et effets** audio/vidéo (amélioration des couleurs, égaliseur, synchronisation, sous-titres) ;
- **Possibilité d’enregistrer, convertir et diffuser un flux vidéo** ;
- **Interface sobre**, traduite en des dizaines de langues et personnalisable à volonté.

VLC incarne l’esprit du logiciel libre : simple, puissant, gratuit, et sans publicité.
Son moteur est capable de décoder des formats que même certains lecteurs commerciaux ne reconnaissent pas. De plus, il dispose d’une version en ligne de commande (CVLC) utile pour les scripts automatisés.

MPV : minimalisme et performance

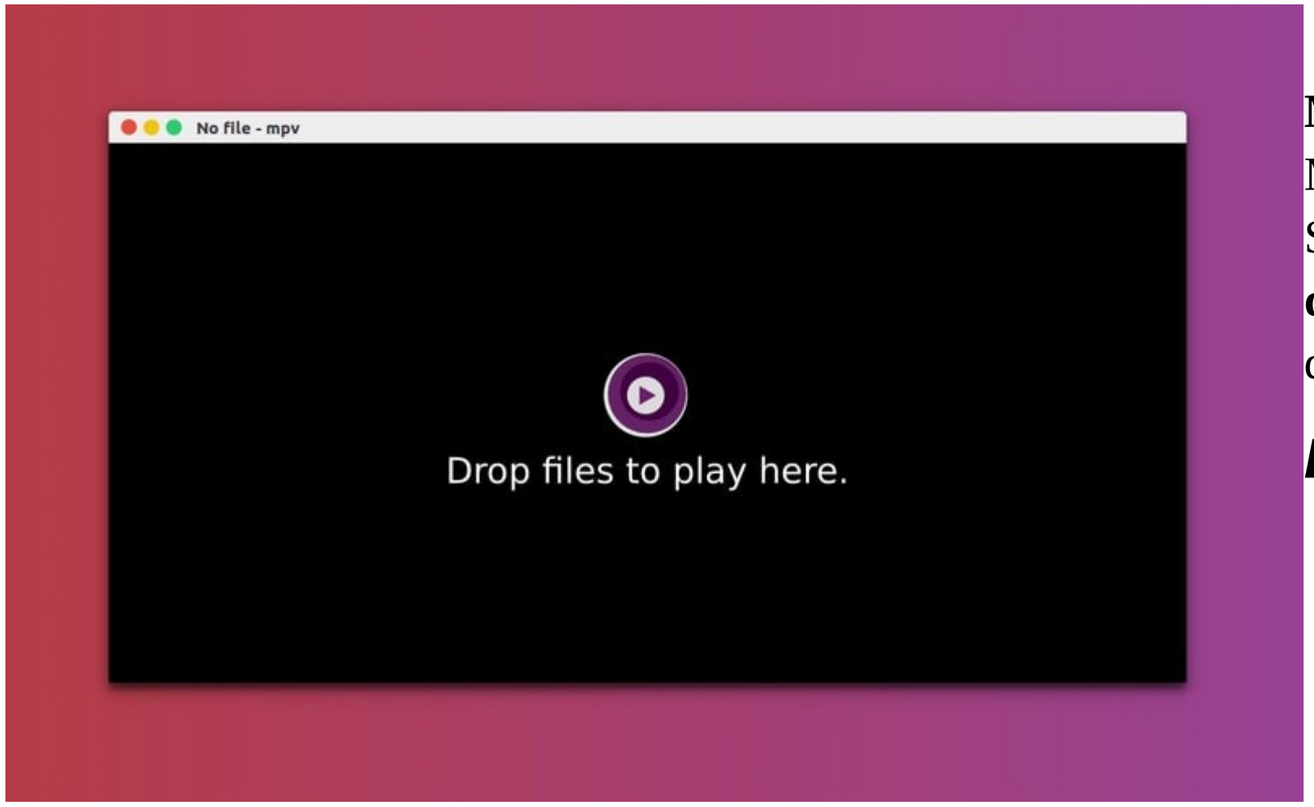

MPV est un lecteur multimédia moderne, dérivé de MPlayer et mplayer2.
Sa philosophie : **moins d'interface, plus d'efficacité**. Il privilégie la performance et la qualité d'image avant tout.

Les points forts de MPV :

- **Lecture ultra-fluide** grâce à un rendu vidéo matériel optimisé (OpenGL, Vulkan, VA-API) ;
- **Qualité d'image exceptionnelle**, avec gestion HDR, interpolation d'images et correction de couleur ;
- **Support étendu des sous-titres**, y compris le téléchargement automatique depuis OpenSubtitles ;
- **Contrôle via clavier ou ligne de commande**, idéal pour les utilisateurs avancés ;
- **Intégration dans d'autres logiciels**, comme **Celluloid** ou **SMPlayer**, qui fournissent une interface graphique.

MPV est très apprécié des puristes et des cinéphiles qui veulent un lecteur rapide, léger, sans distraction et d'une stabilité exemplaire.
C'est aussi une base solide pour les développeurs qui créent des lecteurs vidéo personnalisés sous Linux.

SMPlayer et Celluloid : les interfaces conviviales

Pour ceux qui préfèrent une interface graphique plus complète que celle de MPV, deux solutions s’imposent : **SMPlayer** et **Celluloid**.

SMPlayer :

- Basé sur le moteur de MPV et MPlayer ;
- Interface simple avec **barres d’outils, playlists, historique et miniatures** ;
- **Reprise automatique** de la lecture là où on s’était arrêté ;
- **Téléchargement automatique des sous-titres** ;
- **Lecture de vidéos YouTube** directement depuis le lecteur.

Celluloid :

- Interface **moderne et minimaliste** (conçue pour GNOME et GTK) ;

- Repose sur MPV, mais offre des **contrôles clairs et élégants** ;
- **Intégration fluide** dans les environnements GNOME, XFCE ou Cinnamon ;
- Gestion complète des playlists et des sous-titres.

Ces lecteurs sont parfaits pour ceux qui veulent une expérience visuelle simple mais efficace, sans compromis sur la qualité de lecture.

Musique et radios : Rhythmbox, Clementine, Audacious…

Côté audio, Linux n’est pas en reste. Il dispose de nombreux lecteurs puissants, capables de gérer des bibliothèques musicales complètes, des flux radio et des podcasts.

Rhythmbox :

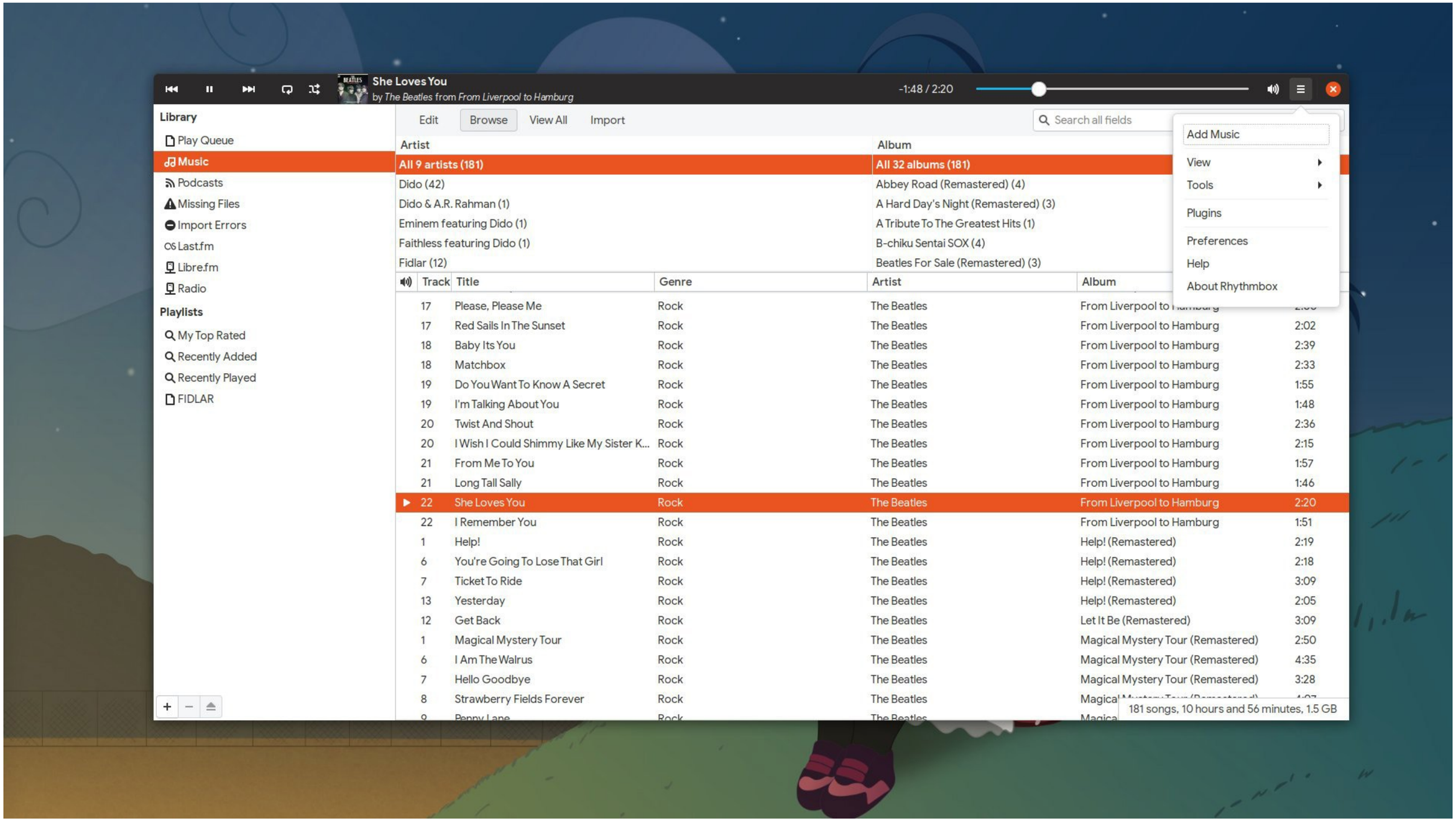
She Loves You
by The Beatles from From Liverpool to Hamburg
-1:48 / 2:20
Library
Play Queue
Music
Podcasts
Missing Files
Import Errors
Last.fm
Libre.fm
Radio
Playlists
My Top Rated
Recently Added
Recently Played
FIDLAR
Edit
Browse
View All
Import
Search all fields
Add Music
View
Tools
Plugins
Preferences
Help
About Rhythmbox
Artist
Album
All 9 artists (181)
All 32 albums (181)
Dido (42)
Abbey Road (Remastered) (4)
Dido & A.R. Rahman (1)
A Hard Day's Night (Remastered) (3)
Eminem featuring Dido (1)
A Tribute To The Greatest Hits (1)
Faithless featuring Dido (1)
B-chiku Sentai SOX (4)
Fidlar (12)
Beatles For Sale (Remastered) (3)
Track
Title
Genre
Artist
Album
17 Please, Please Me Rock The Beatles From Liverpool to Hamburg
17 Red Sails In The Sunset Rock The Beatles From Liverpool to Hamburg 2:02
18 Baby Its You Rock The Beatles From Liverpool to Hamburg 2:39
18 Matchbox Rock The Beatles From Liverpool to Hamburg 2:33
19 Do You Want To Know A Secret Rock The Beatles From Liverpool to Hamburg 1:55
19 I'm Talking About You Rock The Beatles From Liverpool to Hamburg 1:48
20 Twist And Shout Rock The Beatles From Liverpool to Hamburg 2:36
20 I Wish I Could Shimmy Like My Sister K... Rock The Beatles From Liverpool to Hamburg 2:15
21 From Me To You Rock The Beatles From Liverpool to Hamburg 1:57
21 Long Tall Sally Rock The Beatles From Liverpool to Hamburg 1:46
22 She Loves You Rock The Beatles From Liverpool to Hamburg 2:20
22 I Remember You Rock The Beatles From Liverpool to Hamburg 1:51
1 Help! Rock The Beatles Help! (Remastered) 2:19
6 You're Going To Lose That Girl Rock The Beatles Help! (Remastered) 2:18
7 Ticket To Ride Rock The Beatles Help! (Remastered) 3:09
13 Yesterday Rock The Beatles Help! (Remastered) 2:05
12 Get Back Rock The Beatles Let It Be (Remastered) 3:09
1 Magical Mystery Tour Rock The Beatles Magical Mystery Tour (Remastered) 2:50
6 I Am The Walrus Rock The Beatles Magical Mystery Tour (Remastered) 4:35
7 Hello Goodbye Rock The Beatles Magical Mystery Tour (Remastered) 3:28
8 Strawberry Fields Forever Rock The Beatles
181 songs, 10 hours and 56 minutes, 1.5 GB

- Lecteur musical par défaut dans GNOME ;
- Gestion complète des bibliothèques, listes de lecture et métadonnées ;
- **Intégration avec Last.fm**, **podcasts**, **radios Internet** et **lecteurs MP3** ;
- **Égaliseur** et **visualisations sonores** inclus.

Clementine :

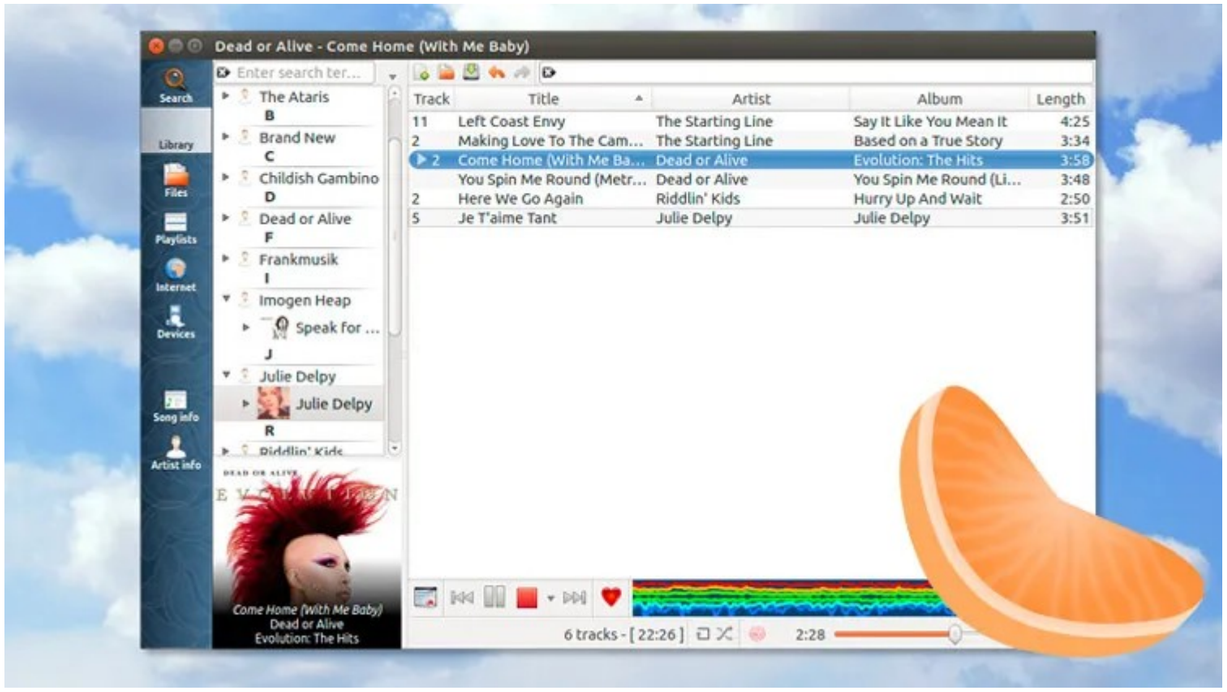

- Inspiré d'Amarok, avec une interface plus moderne ;
- Support du **cloud musical** (Google Drive, Dropbox, Spotify, Icecast) ;
- **Éditeur de tags ID3**, **recherche de pochettes** et **gestion des flux Internet** ;
- Interface légère mais très complète.

Audacious :

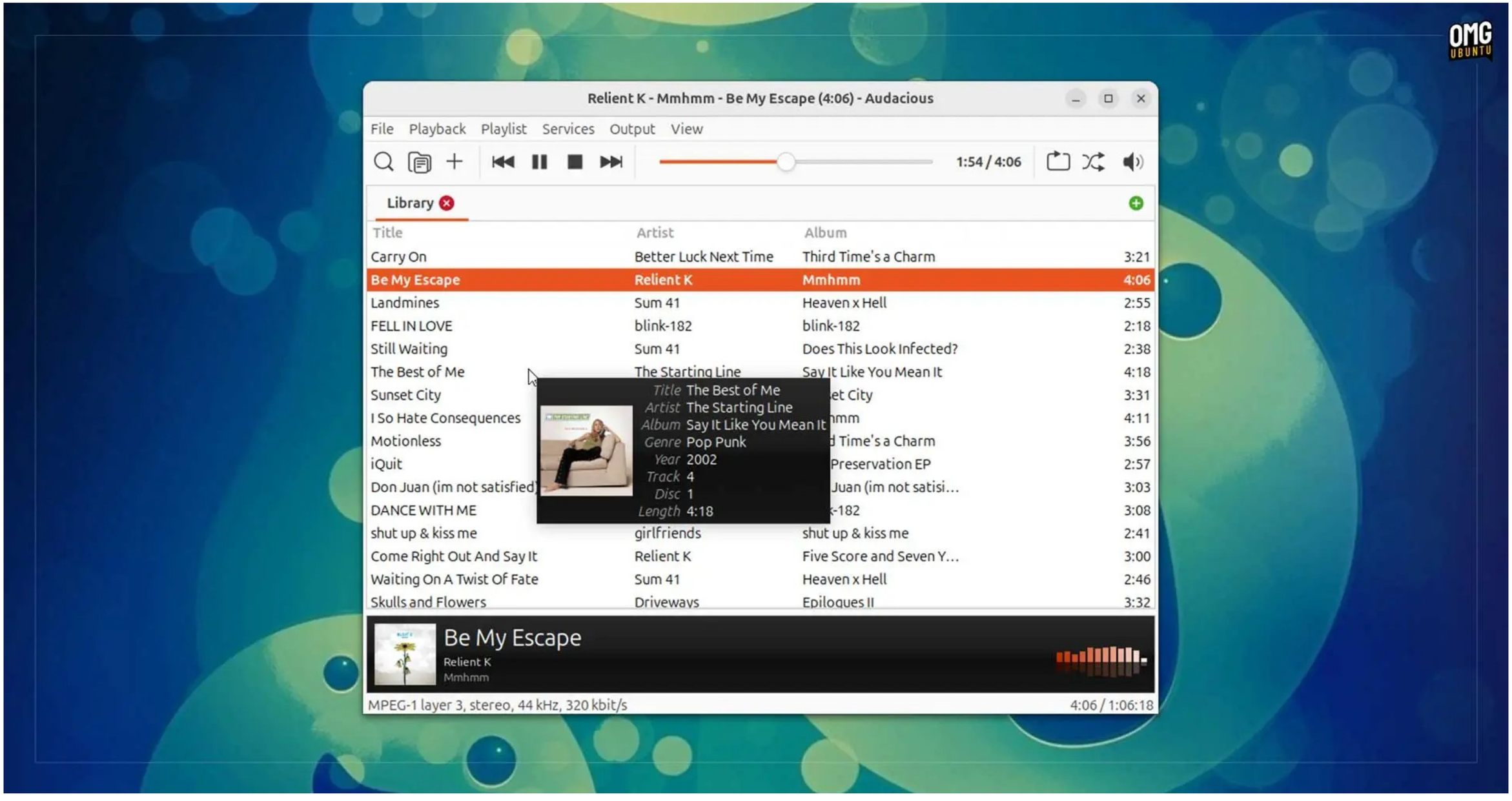
OMG UBUNTU
Relient K - Mmhmm - Be My Escape (4:06) - Audacious
File Playback Playlist Services Output View
1:54 / 4:06
Library
Title Artist Album
Carry On Better Luck Next Time Third Time's a Charm 3:21
Be My Escape Relient K Mmhmm 4:06
Landmines Sum 41 Heaven x Hell 2:55
FELL IN LOVE blink-182 blink-182 2:18
Still Waiting Sum 41 Does This Look Infected? 2:38
The Best of Me The Starting Line Say It Like You Mean It 4:18
Sunset City 3:31
I So Hate Consequences 4:11
Motionless 3:56
iQuit 2:57
Don Juan (im not satisfied) 3:03
DANCE WITH ME 3:08
shut up & kiss me girlfriends shut up & kiss me 2:41
Come Right Out And Say It Relient K Five Score and Seven Y… 3:00
Waiting On A Twist Of Fate Sum 41 Heaven x Hell 2:46
Skulls and Flowers Driveways Epilogues II 3:32
Title The Best of Me
Artist The Starting Line
Album Say It Like You Mean It
Genre Pop Punk
Year 2002
Track 4
Disc 1
Length 4:18
Be My Escape
Relient K
Mmhmm
MPEG-1 layer 3, stereo, 44 kHz, 320 kbit/s
4:06 / 1:06:18

- Lecteur minimaliste, inspiré de Winamp ;
- Consommation mémoire extrêmement faible ;
- Idéal pour les ordinateurs anciens ou les systèmes légers.

Ces lecteurs permettent à chacun de trouver son équilibre entre **simplicité, puissance et esthétique**. Certains, comme Rhythmbox ou Clementine, se rapprochent des expériences modernes de Spotify ou d'iTunes, mais en version libre et sans pisteur.

Streaming, codecs et formats libres

L'un des grands atouts de Linux, c'est son **support natif des formats ouverts** : OGG, FLAC, WebM, Opus, Matroska (MKV)…
Ces formats offrent une qualité audio et vidéo élevée sans contrainte de brevet ni licence payante.
Grâce à **FFmpeg**, le moteur multimédia libre intégré à la plupart des distributions, Linux peut lire, encoder et convertir presque tout type de média.
Et pour les rares formats propriétaires, la plupart des distributions (comme Ubuntu, Fedora ou Linux Mint) proposent l'installation facile de **codecs additionnels** via un simple paquet :

sudo apt install ubuntu-restricted-extras

Cela permet d'ajouter la lecture de MP3, AAC, H.264 et d'autres codecs commerciaux tout en respectant les lois de propriété intellectuelle selon la région.

Diffusion et serveurs multimédias

Linux n’est pas qu’une plateforme de lecture : il excelle aussi dans la **diffusion** et la **gestion de serveurs multimédias**. Avec des outils comme :

- **Plex Media Server** ou **Jellyfin** (entièrement libre) pour organiser et diffuser sa vidéothèque sur le réseau domestique ;
- **Kodi**, véritable centre multimédia avec interface TV, parfait pour un salon ;
- **OBS Studio**, pour enregistrer ou diffuser des vidéos en direct ;
- **Spotify et YouTube Music** (via navigateur ou clients libres comme *Spotube*).

Tu peux ainsi transformer ton ordinateur sous Linux en **véritable hub multimédia**, capable de tout lire, tout diffuser et tout partager, localement ou en ligne.

Conclusion

La lecture multimédia sous Linux est aujourd’hui **aussi fluide, simple et complète** que sur n’importe quel autre système d’exploitation — avec en prime la liberté et la stabilité.

Que tu sois cinéphile, mélomane ou amateur de streaming, des outils comme **VLC**, **MPV**, **Rhythmbox** ou **Kodi** te permettent de tout faire, sans pub, sans espionnage et sans licence.
Sous Linux, ton ordinateur devient un **lecteur universel** — ouvert, modulable et performant.

9.5 Jeux et plateformes (Steam, Lutris, émulateurs)

L’un des grands mythes entourant Linux est qu’il serait « mauvais pour le jeu ». Pendant longtemps, cette affirmation n’était pas entièrement fausse : les jeux commerciaux étaient surtout conçus pour Windows, et le support Linux restait marginal. Mais les choses ont radicalement changé. Aujourd’hui, grâce à des plateformes comme **Steam**, **Lutris**, **Heroic Games Launcher** et une panoplie d’**émulateurs puissants**, Linux est devenu un véritable écosystème de jeu moderne, performant et stable.

Steam et Proton : la révolution du jeu sur Linux

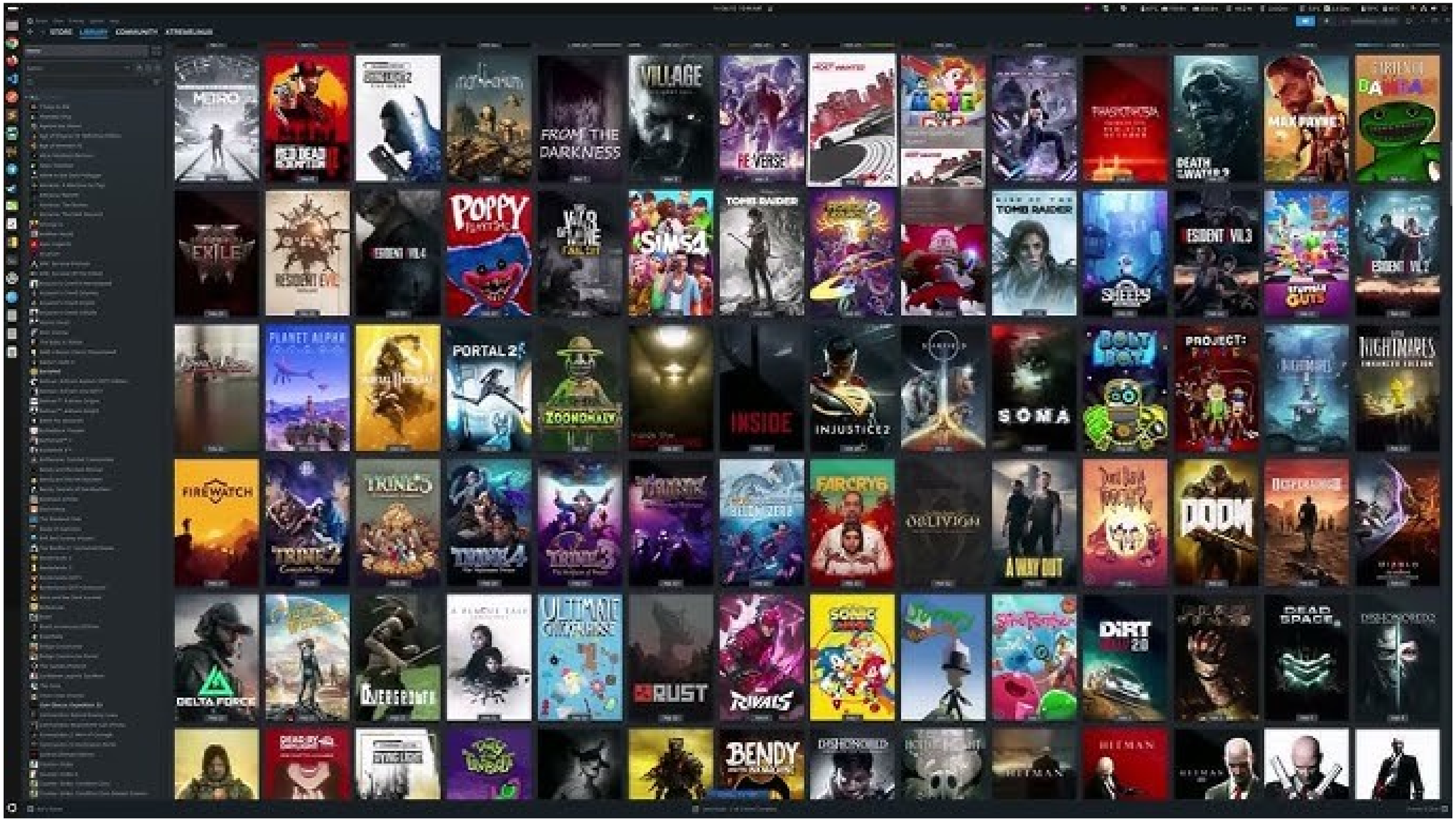
METRO
FROM THE DARKNESS
VILLAGE
REVERSE
DEATH WATER 2
MAX PAYNE 1
EXILE
RESIDENT EVIL
POPPY
SIMS 4
TOMB RAIDER
SHEEPS
RESIDENT VIL 3
PLANET ALPHA
PORTAL 2
ZOONOMALY
INSIDE
INJUSTICE 2
SOMA
PROJECT: PAYNE
NIGHTMARES
FIREWATCH
TRINE 2
TRINE 5
TRINE 4
TRINE 3
FARCRY 6
OBLIVION
A WAY OUT
DOOM
DELTA FORCE
OVERGROWTH
ULTIMATE CHICKENHOSE
RUST
RIVALS
DIRT
DEAD SPACE
DISHONORED 2
BENDY
DISHONORED
HITMAN

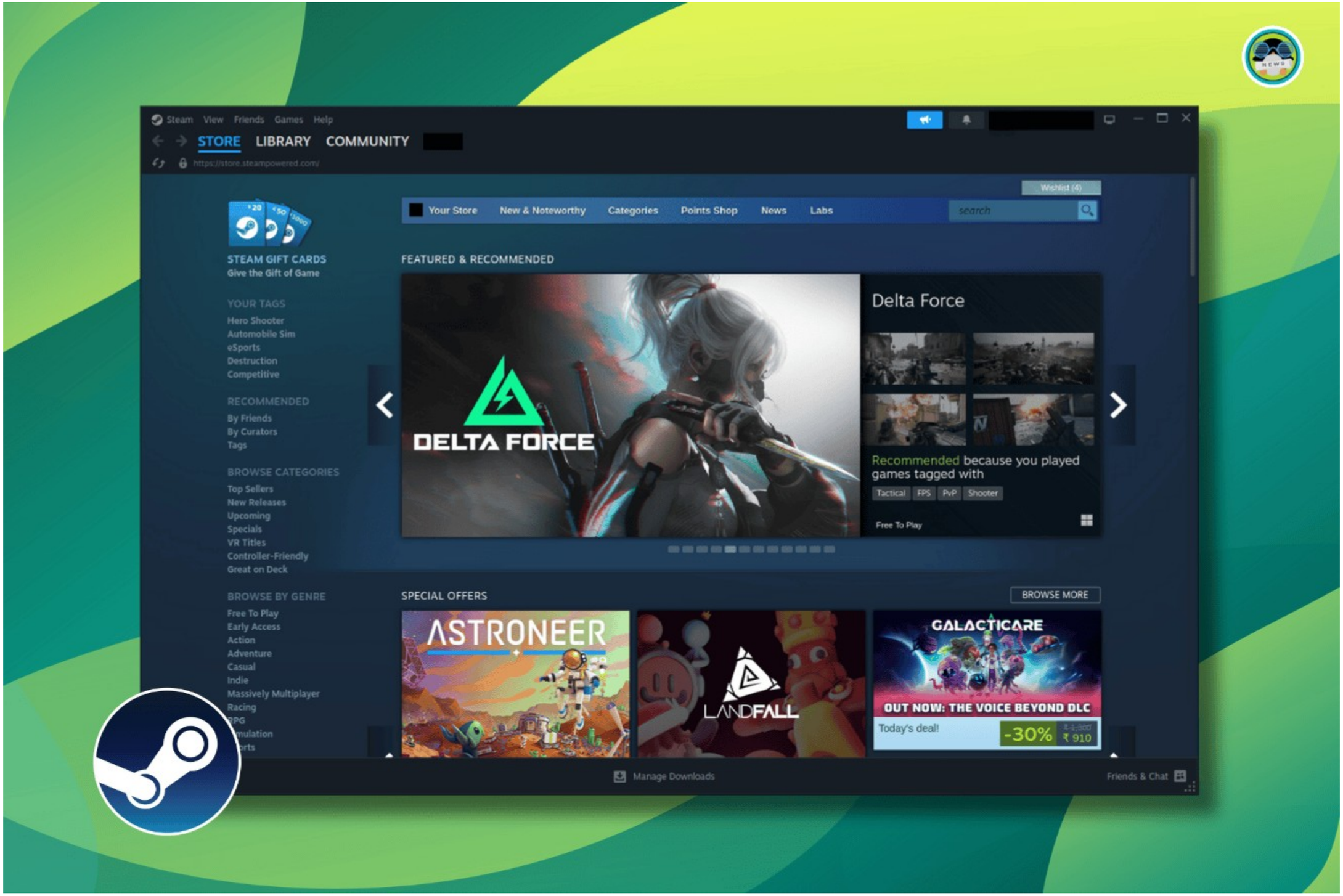
Steam View Friends Games Help
STORE LIBRARY COMMUNITY
https://store.steampowered.com/
Wishlist (4)
Your Store New & Noteworthy Categories Points Shop News Labs
search
STEAM GIFT CARDS
Give the Gift of Game
FEATURED & RECOMMENDED
YOUR TAGS
Hero Shooter
Automobile Sim
eSports
Destruction
Competitive
RECOMMENDED
By Friends
By Curators
Tags
BROWSE CATEGORIES
Top Sellers
New Releases
Upcoming
Specials
VR Titles
Controller-Friendly
Great on Deck
DELTA FORCE
Delta Force
Recommended because you played games tagged with
Tactical FPS PvP Shooter
Free To Play
BROWSE BY GENRE
Free To Play
Early Access
Action
Adventure
Casual
Indie
Massively Multiplayer
Racing
SPECIAL OFFERS
BROWSE MORE
ASTRONEER
LANDFALL
GALACTICARE
OUT NOW: THE VOICE BEYOND DLC
Today's deal!
-30%
₹ 910
Manage Downloads
Friends & Chat

Depuis que **Valve** (l'entreprise derrière Steam) s'est lancée dans l'aventure Linux avec le projet **SteamOS**, le jeu sur Linux a connu une renaissance.
Steam pour Linux offre aujourd'hui une interface identique à celle de Windows : bibliothèque, magasin, communauté, captures d'écran et même Steam Cloud.

Mais le véritable moteur de cette révolution s'appelle **Proton**, une couche de compatibilité basée sur **Wine** et **DXVK**. Proton permet d'exécuter des jeux Windows sur Linux sans effort, souvent avec des performances équivalentes, voire supérieures dans certains cas, grâce à une meilleure gestion du CPU et de la mémoire.

- **ProtonDB (https://www.protondb.com)** est une ressource incontournable. Ce site communautaire classe les jeux selon leur compatibilité (Platinum, Gold, Silver, Bronze).
- La majorité des titres populaires — *The Witcher 3*, *Elden Ring*, *GTA V*, *Cyberpunk 2077*, *No Man's Sky*, *Baldur's Gate 3*, *Hades* — fonctionnent désormais parfaitement grâce à Proton.
- Les jeux natifs Linux existent toujours, bien que moins nombreux. *0 A.D.*, *SuperTuxKart*, *Xonotic*, ou *Veloren* en sont d'excellents exemples.

Steam permet aussi d'utiliser le **mode Big Picture** ou un **Steam Deck** branché sur un écran externe, offrant ainsi une expérience proche d'une console.

Lutris : le gestionnaire universel de jeux

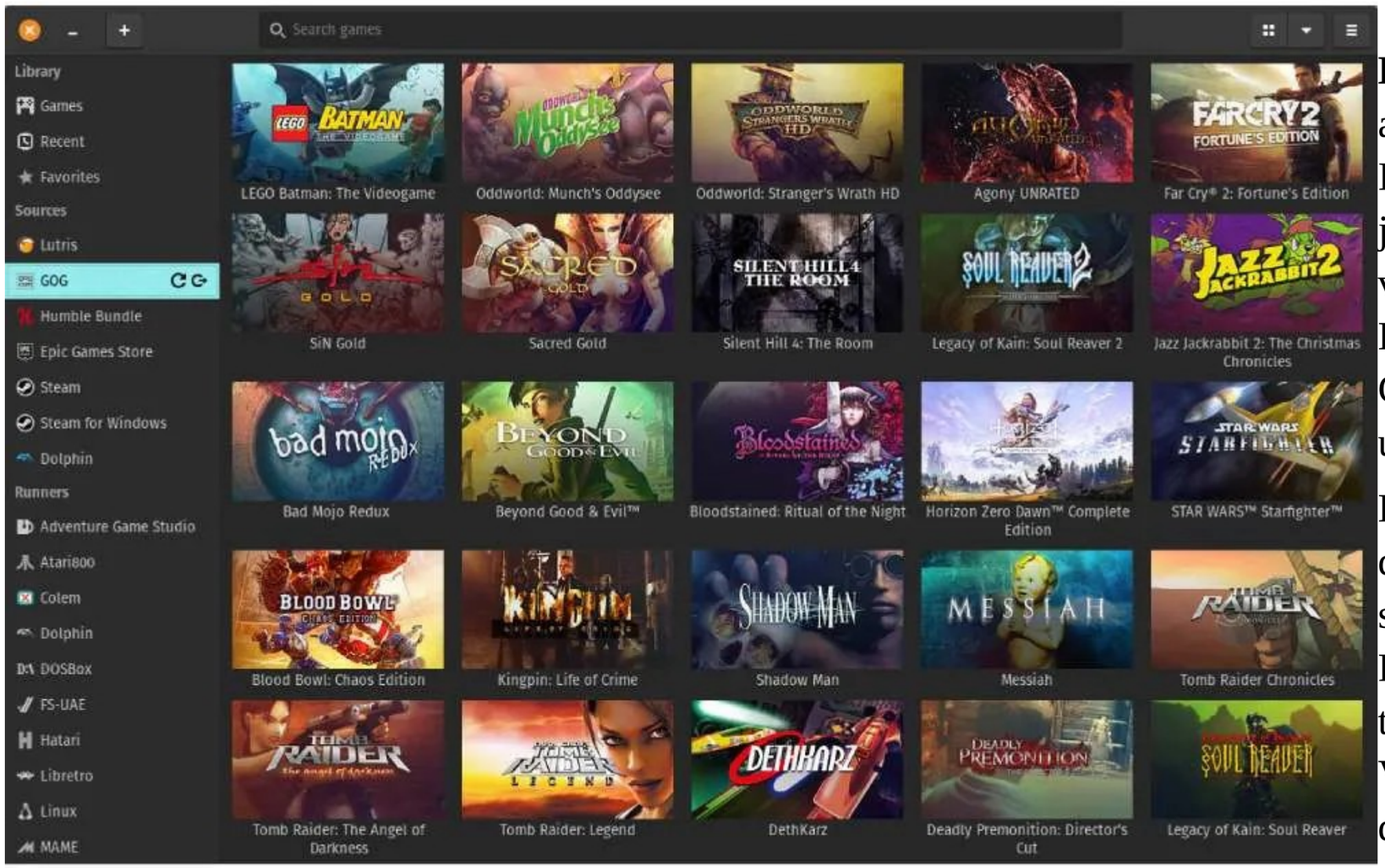

Lutris est une autre pierre angulaire du gaming sous Linux. Il s’agit d’un gestionnaire de jeux libre qui centralise toutes vos bibliothèques (Steam, GOG, Epic Games, Battle.net, Ubisoft Connect, émulateurs, etc.) dans une interface unifiée.

Lutris automatise l’installation de jeux Windows à l’aide de scripts communautaires : Wine, Proton, DXVK, esync, fsync — tout est configuré pour vous. Vous pouvez également y gérer des jeux natifs Linux, des jeux rétro, ou même des jeux sur navigateur.

Les avantages de Lutris :

- Installation simplifiée avec un clic.
- Prise en charge de multiples plateformes (Steam, GOG, Epic…).

- Personnalisation avancée (versions de Wine, configurations Vulkan…).
- Intégration avec des émulateurs (RetroArch, Dolphin, PCSX2, Yuzu…).

Pour les joueurs plus techniques, Lutris permet d’expérimenter et d’optimiser les performances de chaque titre selon son matériel.

Heroic Games Launcher : l’alternative moderne

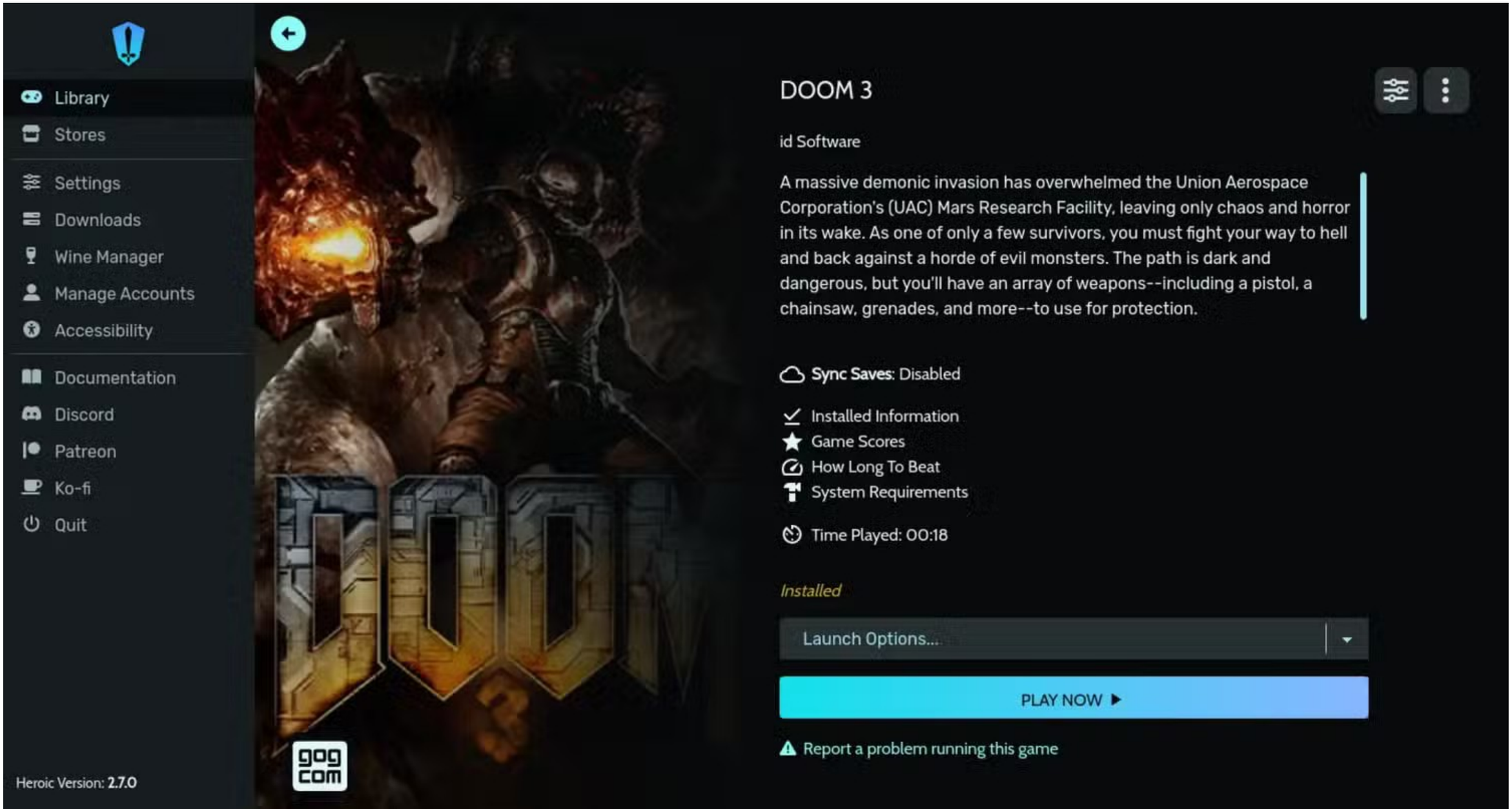

Heroic Games Launcher est une interface élégante, open source, et multiplateforme (Linux, Windows, macOS) qui permet de jouer facilement aux jeux provenant de **Epic Games Store**, **GOG**, **Amazon Games**, ou encore **Humble Bundle**.
Elle repose sur les mêmes technologies que Lutris, mais offre une interface plus conviviale pour les utilisateurs venant de Windows.

Heroic intègre la gestion des paramètres de Wine, Proton et de la synchronisation cloud, tout en permettant la connexion à plusieurs comptes de jeux. C’est une solution parfaite pour ceux qui veulent éviter la complexité de Lutris tout en conservant de la puissance.

Émulateurs : le paradis du rétro-gaming

Le jeu sur Linux ne se limite pas aux titres modernes.
Grâce à de puissants **émulateurs**, Linux devient une véritable machine à voyager dans le temps pour redécouvrir les classiques du jeu vidéo.

Voici quelques incontournables :

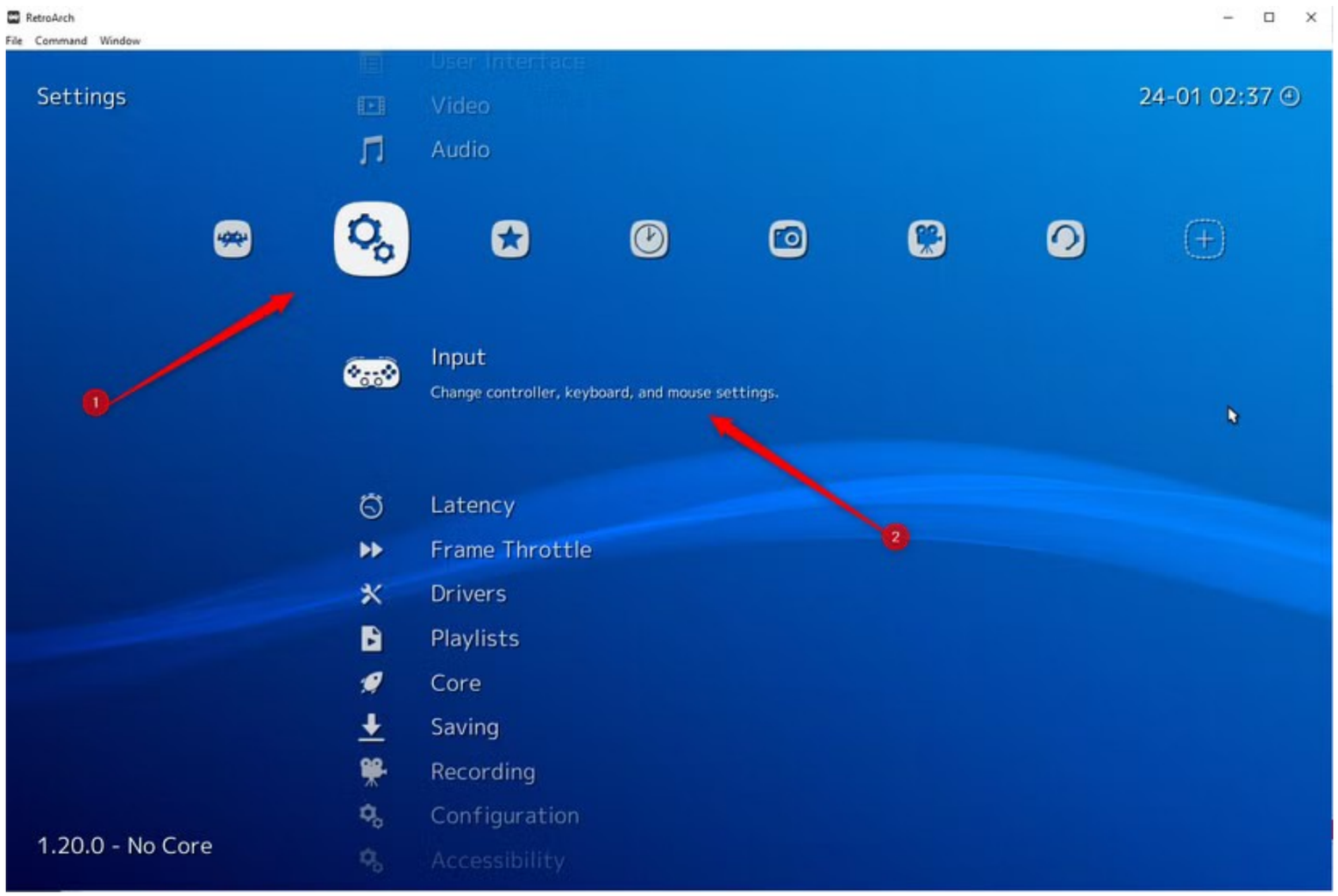

- **RetroArch** : interface tout-en-un regroupant des dizaines de cœurs d’émulation (NES, SNES, Mega Drive, PlayStation, Game Boy, etc.).
-
- **Dolphin** : émulateur GameCube et Wii, extrêmement stable et compatible.
- **PCSX2** : pour les jeux PlayStation 2, avec support de la HD et de nombreuses options graphiques.
- **RPCS3** : émulateur PlayStation 3 capable de faire tourner des titres AAA comme *Persona 5* ou *Demon’s Souls*.
- **Yuzu** et **Ryujinx** : les deux grands émulateurs de la Nintendo Switch, capables de faire tourner *Zelda : Breath of the Wild* ou *Mario Odyssey*.
- **PPSSPP** : émulateur PSP rapide et fluide, parfait pour jouer sur les portables Linux.

Pour une expérience plus intégrée, Lutris et RetroArch peuvent être combinés : un simple clic dans Lutris peut lancer votre jeu rétro favori.

Performances et pilotes graphiques

Les performances de jeu sur Linux dépendent surtout des **pilotes graphiques** et du **moteur de rendu** utilisé.
Les pilotes **Mesa** pour cartes **AMD** et **Intel** sont open source et remarquablement performants. Pour **NVIDIA**, les pilotes propriétaires restent nécessaires pour tirer le maximum des GPU, mais leur support s’est beaucoup amélioré ces dernières années.

Avec **Vulkan**, une API graphique moderne remplaçant OpenGL, les jeux bénéficient d’une meilleure optimisation et d’une réduction de la latence. Proton et DXVK exploitent pleinement Vulkan pour traduire DirectX en un langage que Linux comprend nativement.

Optimisation et expérience utilisateur

Pour maximiser votre expérience de jeu, vous pouvez :

- Activer le **mode performance** du CPU (via `cpupower` ou l'interface système).
- Utiliser **Gamemode** de Feral Interactive, qui optimise automatiquement les ressources lors du lancement d'un jeu.
- Ajuster le **compositeur graphique** (désactivation pendant le jeu pour réduire la latence).
- Sur KDE Plasma, GNOME ou XFCE, configurer des profils d'alimentation dédiés au gaming.

Conclusion

Le jeu sur Linux n'est plus une utopie : c'est une réalité puissante, stable et en pleine expansion.
Entre **Steam + Proton** pour les jeux récents, **Lutris** pour les jeux multiplateformes, **Heroic** pour les stores externes et les **émulateurs** pour le rétro-gaming, Linux est aujourd'hui un véritable hub vidéoludique.
L'utilisateur n'est plus contraint de garder Windows uniquement pour jouer : Linux offre désormais la liberté, la performance et la compatibilité nécessaires pour satisfaire autant les joueurs occasionnels que les passionnés.

9.6 Modélisation 3D et animation (Blender, Synfig, …)

La modélisation 3D et l’animation ne sont plus l’apanage des logiciels propriétaires coûteux comme Maya, 3ds Max ou Cinema 4D. Sous Linux, plusieurs outils libres et professionnels permettent de créer des œuvres complexes — des films d’animation, des jeux vidéo, des effets spéciaux, ou des visualisations scientifiques — avec la même qualité et la même puissance. Parmi eux, **Blender**, **Synfig Studio**, **MakeHuman**, et **OpenToonz** se distinguent comme piliers d’un écosystème créatif complet, robuste et accessible à tous.

Blender : le géant libre de la 3D

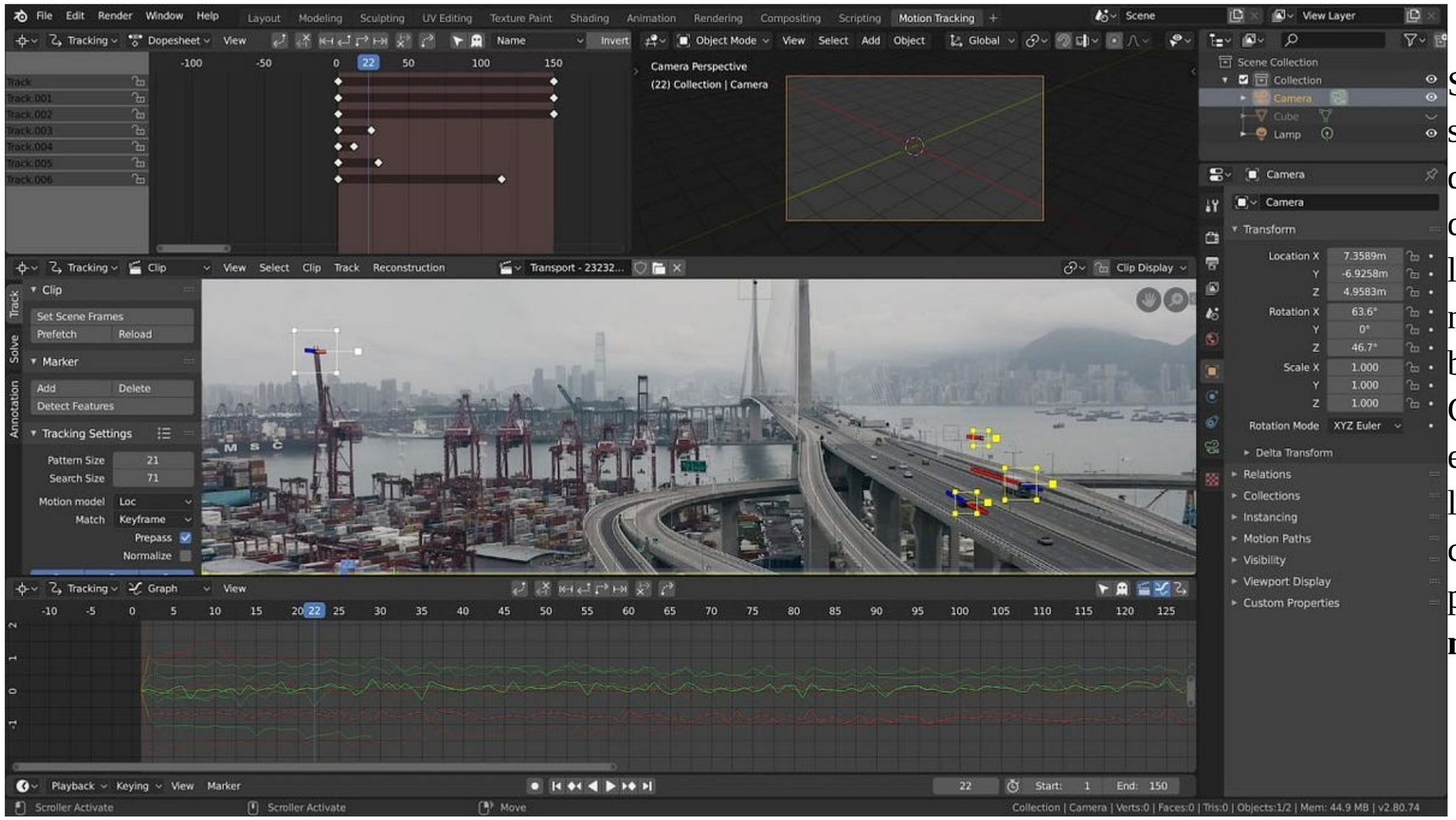

S’il existe un symbole du succès du logiciel libre dans le domaine de la création numérique, c’est bien **Blender**. Ce logiciel tout-en-un couvre l’intégralité de la chaîne de production 3D : **modélisation**,

sculpture, **texturage**, **animation**, **simulation physique**, **rendu**, **compositing**, **motion tracking**, et même **montage vidéo** et **création de jeux**.

Blender a su s'imposer comme une alternative crédible aux solutions commerciales, au point d'être adopté par des studios professionnels, des architectes, des scientifiques et des artistes indépendants.
Grâce à son moteur de rendu **Cycles** (physiquement réaliste) et **Eevee** (en temps réel), il permet à la fois la précision photoréaliste et la rapidité d'aperçu pour les animations.

Principales caractéristiques :

- **Modélisation avancée** (maillage, subdivision, sculpt, modificateurs).
- **Systèmes d'animation puissants** : rigging, keyframes, shape keys, courbes d'animation, simulation de particules, fluides, cheveux et tissus.
- **Greffons (addons)** illimités grâce à Python.
- **Grease Pencil** : outil unique pour dessiner et animer directement en 3D, parfait pour le style "dessin animé 2D/3D mixte".
- **Rendu GPU/CPU** rapide et de qualité cinématographique.
- **Interface entièrement personnalisable**.

Blender est également à l'origine de courts-métrages open source produits par la **Blender Foundation**, comme *Big Buck Bunny*, *Sintel*, *Tears of Steel* et *Spring*, qui démontrent la puissance du logiciel dans des contextes professionnels.

Blender est disponible dans toutes les distributions Linux via les dépôts officiels, Snap, Flatpak ou AppImage, et fonctionne parfaitement sans dépendances propriétaires.

Synfig Studio : l’animation 2D libre

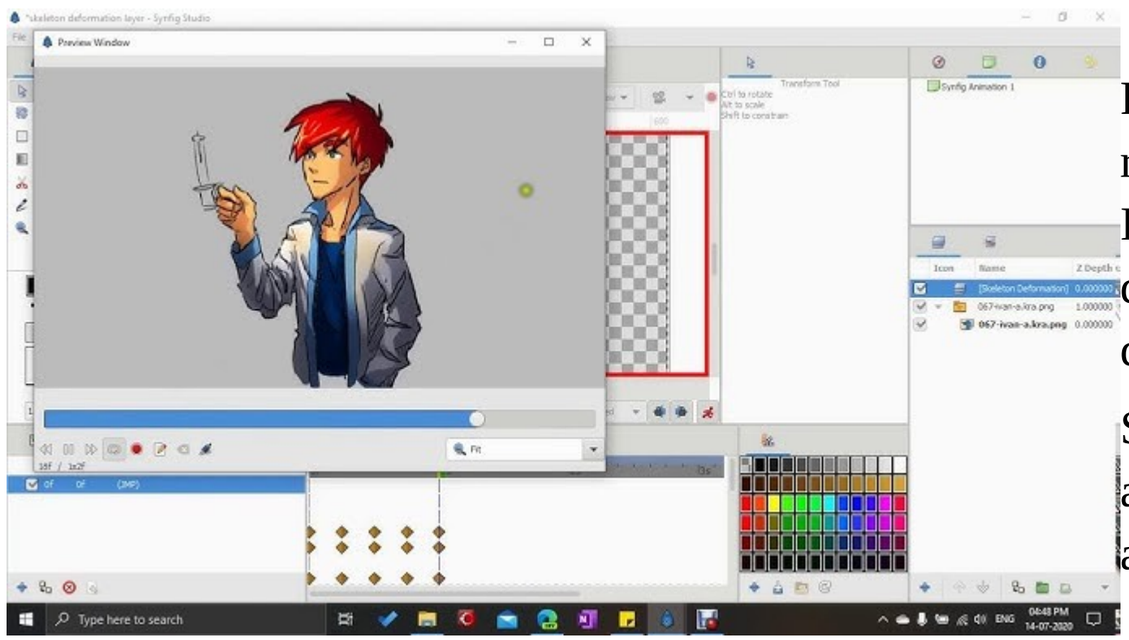

Pour ceux qui préfèrent l’animation 2D, **Synfig Studio** est une référence incontournable.
Il permet de créer des animations vectorielles et bitmap sans devoir dessiner image par image, grâce à un système d’interpolation automatique des images clés.

Synfig offre un workflow professionnel adapté aux séries animées, aux intros vidéo, aux tutoriels ou aux projets artistiques :

- Animation **par squelettes** (bone rigging).
- **Interpolation automatique** fluide entre les poses clés.
- Support des **calques vectoriels**, dégradés, filtres et masques.
- **Exportation** vers des formats vidéo, séquences d’images ou intégration dans Blender.
- Gestion **non destructive** des transformations et des effets.

C’est une excellente alternative à Adobe Animate ou Toon Boom Harmony, sans coût de licence ni restriction.

MakeHuman : création de personnages réalistes

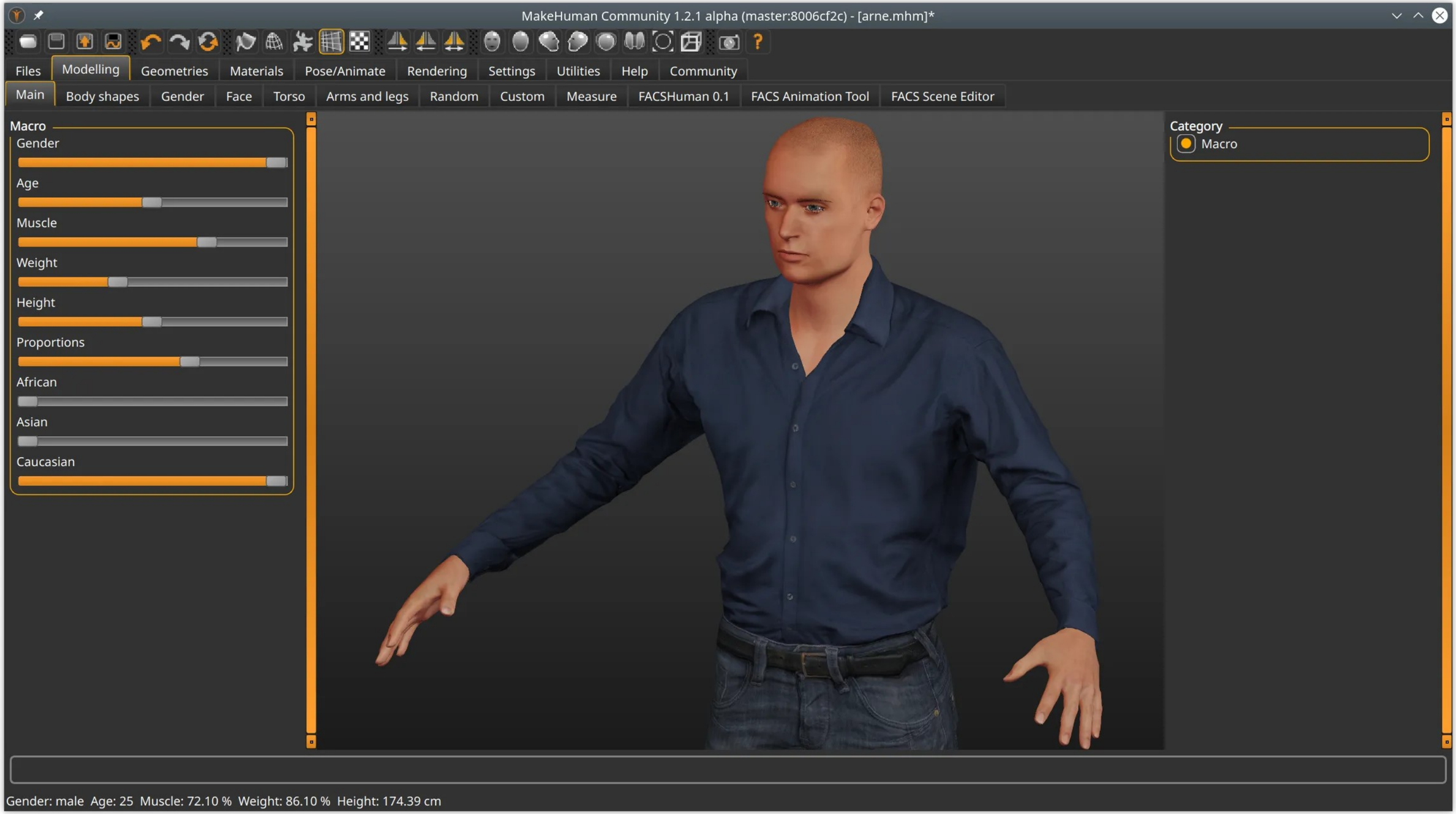
MakeHuman Community 1.2.1 alpha (master:8006cf2c) - [arne.mhm]*
Files
Modelling
Geometries
Materials
Pose/Animate
Rendering
Settings
Utilities
Help
Community
Main
Body shapes
Gender
Face
Torso
Arms and legs
Random
Custom
Measure
FACSHuman 0.1
FACS Animation Tool
FACS Scene Editor
Macro
Gender
Age
Muscle
Weight
Height
Proportions
African
Asian
Caucasian
Category
Macro
Gender: male Age: 25 Muscle: 72.10 % Weight: 86.10 % Height: 174.39 cm

MakeHuman complète parfaitement Blender pour ceux qui veulent créer rapidement des personnages humains réalistes. Ce logiciel open source permet de générer des corps humains en 3D avec un contrôle précis sur les proportions, le genre, l'âge, l'origine ethnique, les vêtements et les poses.

Une fois le modèle terminé, il peut être exporté directement vers **Blender** (format `.mhx2` ou `.fbx`) pour être riggé, animé ou texturé.

Atouts de MakeHuman :

- Interface simple et intuitive.
- Grande base morphologique (plusieurs centaines de paramètres).
- Compatibilité directe avec Blender et d'autres moteurs 3D.
- Génération automatique de squelette (rigging) et de topologie optimisée.

Ce duo **MakeHuman + Blender** est très utilisé dans les domaines du jeu vidéo indépendant, de la recherche biomédicale et de la visualisation architecturale.

OpenToonz : l'héritier du dessin animé traditionnel

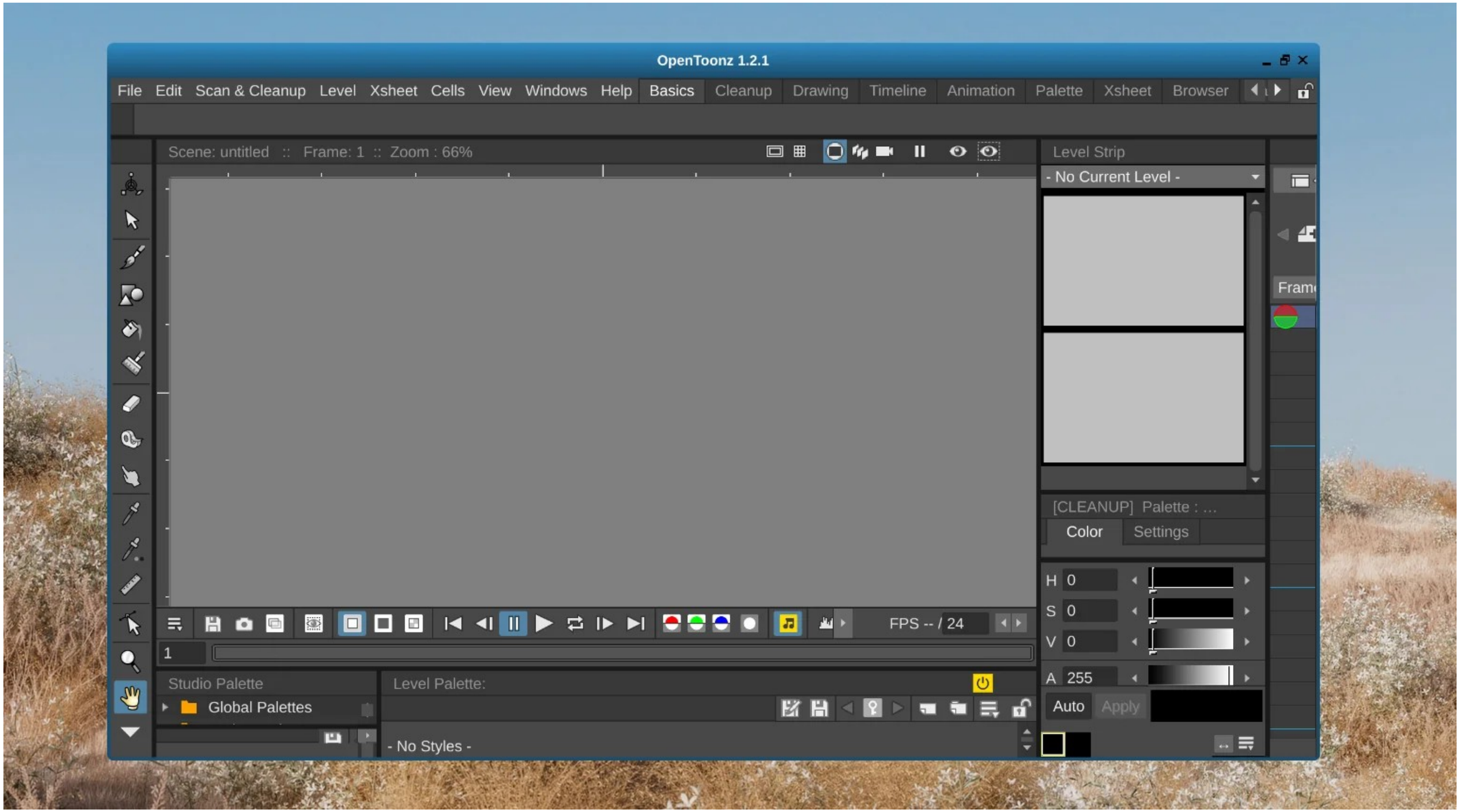

Issu de la technologie utilisée par le studio **Ghibli**, **OpenToonz** est un logiciel d'animation 2D libre permettant de recréer le charme du dessin à la main tout en profitant d'un workflow numérique moderne.

Ses fonctionnalités incluent :

- Scannage et vectorisation de dessins papier.
- Animation par cellules (cellulo) et calques multiples.
- Gestion de la couleur, des palettes, des effets et du compositing.
- Système de scripts et effets personnalisés.
- Compatibilité avec Synfig et Blender pour des projets hybrides 2D/3D.

OpenToonz est un outil de choix pour les illustrateurs, étudiants en animation ou studios cherchant une solution libre et puissante.

Autres outils complémentaires

Plusieurs autres logiciels de modélisation et d'animation méritent d'être mentionnés :

- **K-3D** : pour la modélisation polygonale et l'animation procédurale.
- **Wings 3D** : spécialisé dans la modélisation pure, sans rendu ni animation.
- **Dust3D** : rapide et simple pour concevoir des personnages 3D low-poly.
- **ArmorPaint** : alternative open source à Substance Painter pour le texturage 3D.
- **Godot Engine** : moteur de jeu libre avec un puissant éditeur 2D/3D, permettant d'utiliser directement les modèles créés sous Blender.

Workflow typique d’un artiste Linuxien

Un pipeline typique sous Linux peut ressembler à ceci :

1. **Conception du personnage** avec MakeHuman ou dessin sous Krita.
2. **Modélisation et animation** dans Blender.
3. **Texturage** dans ArmorPaint ou GIMP.
4. **Rendu** sous Cycles ou Eevee.
5. **Montage final** avec Kdenlive ou Blender Video Editor.

Le tout sans quitter l’environnement Linux, sans licence payante, et en conservant une compatibilité totale entre les formats.

Conclusion

La modélisation 3D et l’animation sous Linux ont atteint une maturité impressionnante.
Avec **Blender** comme colonne vertébrale, **Synfig** et **OpenToonz** pour la 2D, et **MakeHuman** pour les personnages, il est possible de produire des œuvres de qualité professionnelle — films, jeux, vidéos ou visualisations scientifiques — dans un environnement entièrement libre.

Linux n’est plus seulement un système d’exploitation pour développeurs : c’est un véritable **studio créatif complet**, où l’imagination et la liberté remplacent les licences coûteuses et les restrictions.

10. Sécurité et anonymat

10.1 Bonnes pratiques sur Linux

Linux est reconnu pour sa robustesse, sa fiabilité et son architecture orientée sécurité. Cependant, aucun système n'est infaillible : la sécurité dépend avant tout des **bonnes pratiques de l'utilisateur**. Même si Linux est moins ciblé que Windows, il reste vulnérable aux erreurs de configuration, aux logiciels malveillants spécifiques, et surtout aux failles humaines. Cette section présente les règles essentielles à adopter pour garder votre système sain, sécurisé et respectueux de votre vie privée.

---

1. Garder le système à jour

La première ligne de défense, c'est la **mise à jour régulière** du système et des applications.
Les développeurs corrigent en permanence des failles de sécurité dans le noyau Linux, les bibliothèques, les pilotes et les logiciels.

Bonnes pratiques :

- Exécutez régulièrement :

  ```
  sudo apt update && sudo apt upgrade
  ```

  (ou selon votre distribution : `dnf`, `zypper`, `pacman`…)

- Activez les mises à jour automatiques si votre distribution le permet (par exemple avec `unattended-upgrades` sur Ubuntu ou `dnf-automatic` sur Fedora).
- Surveillez les notifications de sécurité dans les bulletins de votre distribution (ex. : Ubuntu Security Notices, Fedora Security Updates, Arch Linux Security Tracker).

> **Astuce :** un système non mis à jour est le point d'entrée favori des pirates, même sur Linux.

---

2. Utiliser un compte utilisateur standard

Sous Linux, le compte **root** (superutilisateur) possède tous les privilèges du système. L'erreur classique des débutants consiste à utiliser ce compte pour tout faire.

Bonnes pratiques :

- Utilisez un **compte utilisateur normal** pour les tâches quotidiennes.
- Ne recourez à `sudo` que lorsque c'est nécessaire :

  ```
  sudo apt install nom_du_paquet
  ```

- Évitez d'ouvrir une session graphique en root.
- Vérifiez les permissions des fichiers et répertoires sensibles avec `ls -l`.

> **Rappel :** un simple clic maladroit en mode root peut corrompre tout le système.

---

3. Contrôler les permissions et l'accès aux fichiers

Chaque fichier sous Linux a un propriétaire, un groupe et des permissions (lecture, écriture, exécution). Bien comprendre ce modèle est essentiel.

Bonnes pratiques :

- Utilisez `chmod`, `chown` et `chgrp` pour gérer les droits :

  ```
  chmod 640 fichier.txt
  chown utilisateur:utilisateur fichier.txt
  ```

- Restreignez l'accès aux fichiers sensibles (`/etc/shadow`, `~/.ssh/`, etc.).
- Vérifiez régulièrement les permissions anormales :

  ```
  find / -perm -4000 2>/dev/null
  ```

(liste les fichiers SUID susceptibles de poser problème)

---

4. Utiliser un pare-feu

Même si Linux est sécurisé par défaut, il est crucial de filtrer le trafic réseau.
Le pare-feu intégré **iptables** (ou son interface moderne **nftables**) est extrêmement puissant, mais souvent complexe à configurer. Des interfaces simplifiées existent :

- **UFW (Uncomplicated Firewall)** sur Ubuntu/Debian :

  ```
  sudo ufw enable
  sudo ufw allow 22/tcp
  sudo ufw status
  ```

- **Firewalld** sur Fedora, openSUSE et RHEL :

  ```
  sudo firewall-cmd --add-service=ssh --permanent
  sudo firewall-cmd --reload
  ```

> Configurez votre pare-feu dès la première connexion Internet pour éviter les scans de ports automatiques.

---

5. Désactiver les services inutiles

Chaque service réseau ouvert augmente la surface d’attaque.
Beaucoup de distributions activent par défaut des services que vous n’utilisez peut-être pas (impression, partage Samba, etc.).

Bonnes pratiques :

- Listez les services actifs :

  ```
  systemctl list-units --type=service
  ```

- Désactivez ceux que vous n’utilisez pas :

  ```
  sudo systemctl disable nomduservice
  ```

- Supprimez les paquets inutiles liés à des services réseau.

  Moins votre système écoute sur le réseau, plus il est sécurisé.

---

6. Protéger ses connexions (SSH, Wi-Fi, etc.)

SSH :

- N’autorisez jamais la connexion root directe via SSH (`PermitRootLogin no` dans `/etc/ssh/sshd_config`).
- Utilisez une **clé SSH** plutôt qu’un mot de passe :

  ```
  ssh-keygen -t ed25519
  ssh-copy-id utilisateur@serveur
  ```

- Changez le port SSH par défaut pour limiter les tentatives d’intrusion.

Wi-Fi :

- Évitez les réseaux publics sans VPN.
- Préférez le chiffrement **WPA3** ou **WPA2-AES**.
- Supprimez les anciens réseaux enregistrés contenant des mots de passe en clair.

---

7. Gérer les logiciels et dépôts de confiance

Ne jamais installer de logiciels depuis des sources inconnues ou des sites tiers non vérifiés.

Bonnes pratiques :

- Installez uniquement depuis les **dépôts officiels** (`apt`, `dnf`, `flatpak`, `snap`).
- Vérifiez les signatures GPG des paquets externes.
- Évitez les scripts d'installation copiés directement depuis Internet.

    Un dépôt tiers malveillant peut injecter un logiciel espion sans que vous le sachiez.

---

8. Sauvegarder régulièrement ses données

La sécurité passe aussi par la **prévention des pertes de données**.
Entre les pannes, les erreurs humaines et les ransomwares ciblant parfois les serveurs Linux, une bonne stratégie de sauvegarde est essentielle.

Outils recommandés :

- **Timeshift** (sauvegardes système automatisées).
- **Déjà Dup**, **BackInTime**, **rsync**, ou **BorgBackup**.
- Sauvegardes hors ligne (disque externe, clé USB) ou chiffrées dans le cloud.

    Une bonne règle : 3 copies, sur 2 supports différents, dont 1 hors ligne.

---

9. Sécuriser le démarrage et les partitions

- Activez le **mot de passe BIOS/UEFI** pour empêcher les modifications non autorisées.
- Chiffrez votre disque dur avec **LUKS** lors de l'installation (ou a posteriori avec `cryptsetup`).
- Montez les partitions critiques (`/boot`, `/home`) avec des options restreintes :

`noexec, nosuid, nodev`

Le chiffrement protège vos données même en cas de vol de l’ordinateur.

---

10. Vigilance et hygiène numérique

La sécurité ne repose pas seulement sur la technique, mais aussi sur les réflexes quotidiens :

- Méfiez-vous des liens suspects, même dans un terminal.
- Vérifiez les fichiers téléchargés avec `sha256sum`.
- N’utilisez pas le même mot de passe partout (préférez un **gestionnaire de mots de passe** comme **KeePassXC** ou **Bitwarden**).
- Surveillez les connexions réseau anormales avec :
  `sudo netstat -tulpn`
- Lisez les journaux système (`journalctl`, `/var/log/`) pour repérer d’éventuelles intrusions.

Conclusion

Adopter Linux, c’est déjà franchir une étape majeure vers la sécurité et la transparence numérique.
Mais la vraie sécurité vient d’une **discipline quotidienne** : mettre à jour, restreindre les droits, chiffrer les données, et garder une attitude prudente en ligne.

Un utilisateur vigilant et bien informé rendra son système presque imperméable aux menaces courantes.
La philosophie du libre ne repose pas uniquement sur le code ouvert, mais aussi sur la **responsabilité personnelle et la compréhension** du fonctionnement du système.

10.2 Chiffrement et sauvegardes

La sécurité d’un système ne se limite pas à la prévention des intrusions ou à l’installation d’un pare-feu. Elle repose également sur la **confidentialité** et la **résilience** des données. En d’autres termes, même si un attaquant ou un accident matériel survient, vos fichiers doivent rester **illisibles sans autorisation** et **récupérables en cas de perte**. C’est ici que le chiffrement et les sauvegardes entrent en jeu — deux piliers indissociables d’un environnement Linux sécurisé.

---

1. Pourquoi chiffrer ses données ?

Le chiffrement transforme les données lisibles en une suite de caractères incompréhensibles, que seule une clé secrète peut déchiffrer.
Il protège vos fichiers en cas de **vol d’ordinateur, d’accès non autorisé, de piratage à distance ou d’erreur humaine**.

Même si Linux est plus sûr que d’autres systèmes, un disque dur non chiffré peut être lu depuis n’importe quel autre ordinateur. Avec un simple live CD, un intrus peut copier vos fichiers personnels ou vos mots de passe enregistrés.

> **Exemple concret :** un ordinateur portable perdu ou saisi contient des documents confidentiels (données médicales, dossiers professionnels, mots de passe). Sans chiffrement, ces informations sont immédiatement accessibles.

---

2. Le chiffrement intégral du disque (Full Disk Encryption – FDE)

Le **chiffrement intégral du disque** protège l’ensemble du système, y compris la partition `/home`, les fichiers temporaires et les journaux.
Lors de l’installation de nombreuses distributions (Ubuntu, Fedora, Debian, Linux Mint…), une option permet d’activer le chiffrement via **LUKS (Linux Unified Key Setup)**.

Avantages :

- Protection complète de toutes les données stockées.
- Activation simple dès l’installation.
- Déchiffrement automatique après saisie du mot de passe au démarrage.

Inconvénients :

- Impossible de déchiffrer à distance sans mot de passe.
- Léger ralentissement (quasiment imperceptible avec les SSD récents).

Commandes utiles (pour un disque existant) :

```
sudo cryptsetup luksFormat /dev/sdX
sudo cryptsetup open /dev/sdX cryptodisk
sudo mkfs.ext4 /dev/mapper/cryptodisk
```

> **Attention :** toutes les données existantes seront effacées lors de l’application de LUKS.

---

3. Chiffrement du répertoire personnel

Si vous ne souhaitez pas chiffrer l’ensemble du système, vous pouvez chiffrer uniquement votre **répertoire personnel (`/home`)**.

Cette option est souvent suffisante pour les utilisateurs d’ordinateurs partagés ou portables.

Outils disponibles :

- **eCryptfs** : ancien mais encore utilisé, notamment sur Ubuntu.
- **fscrypt** : plus moderne, intégré au noyau Linux, fonctionne sur ext4 et f2fs.
- **EncFS** : crée un dossier chiffré montable à la demande.

Exemple avec **fscrypt** :

```
sudo apt install fscrypt
sudo fscrypt setup
fscrypt encrypt ~/Documents
```

Chaque fichier devient alors chiffré individuellement.
Les données sont automatiquement déchiffrées lorsque vous êtes connecté et redeviennent illisibles dès la déconnexion.

---

4. Chiffrement de fichiers et dossiers spécifiques

Il est parfois inutile de chiffrer tout un disque : vous pouvez cibler **des fichiers sensibles** (documents administratifs, mots de passe, archives de travail…).

Méthodes courantes :

- **GnuPG (GPG)** : l'outil standard pour chiffrer et signer des fichiers.

  ```
  gpg -c fichier.txt
  gpg fichier.txt.gpg
  ```

  (la première commande chiffre, la seconde déchiffre)

- **VeraCrypt** : permet de créer un **conteneur chiffré** montable comme une clé USB virtuelle.
  Idéal pour transporter des fichiers confidentiels.

- **Cryptomator** : orienté vers le chiffrement des fichiers stockés dans le cloud (Dropbox, Google Drive, etc.).

Pour des échanges confidentiels, vous pouvez aussi utiliser GPG avec des **clés publiques et privées**, garantissant l'authenticité et la confidentialité.

---

5. Sauvegardes sécurisées et redondantes

Le chiffrement protège vos données contre les fuites, mais pas contre la **perte physique ou la corruption**. Une panne de disque, une suppression accidentelle ou un logiciel défectueux peut tout effacer.
C'est pourquoi la **sauvegarde régulière** est le complément indispensable du chiffrement.

Les 3 règles d'or (méthode 3-2-1) :

1. **3 copies** de vos données.
2. **2 supports différents** (ex. : disque externe + cloud).
3. **1 copie hors ligne** (non connectée en permanence).

---

6. Outils de sauvegarde sur Linux

Linux regorge d'outils puissants pour automatiser vos sauvegardes locales ou distantes.

Outils graphiques :

- **Timeshift** : idéal pour sauvegarder le système (snapshots).
  - Peut restaurer un système complet après une mise à jour ratée.
- **Déjà Dup** (Ubuntu) : interface simple avec planification et chiffrement GPG intégré.
- **Back In Time** : excellent compromis entre simplicité et contrôle.

Outils en ligne de commande :

- **rsync** : synchronisation rapide de fichiers.

```
rsync -av --delete /home/utilisateur/ /media/sauvegarde/
```

- **BorgBackup** : sauvegardes dédupliquées et chiffrées, très utilisé par les administrateurs.

- **Restic** : solution moderne, rapide et sécurisée, compatible avec les services cloud (S3, Backblaze, etc.).

---

7. Chiffrement des sauvegardes

Sauvegarder, c’est bien — **sauvegarder chiffré, c’est mieux.**
Beaucoup d’utilisateurs négligent cet aspect et exposent leurs données à des risques inutiles, surtout lorsqu’elles sont envoyées sur un disque externe ou dans le cloud.

Bonnes pratiques :

- Chiffrez toujours avant d’envoyer une sauvegarde vers un serveur distant :
  ```
  tar czf - /home | gpg -c > sauvegarde.tar.gz.gpg
  ```
- Si vous utilisez Borg ou Restic, le chiffrement est intégré par défaut.
- Conservez vos clés et mots de passe dans un gestionnaire sécurisé comme **KeePassXC**.

  Une sauvegarde non chiffrée sur un disque externe volé ou perdu équivaut à une fuite de données complète.

---

8. Automatisation et planification

Les sauvegardes doivent être **automatisées** pour être fiables.
Sinon, l’être humain finit toujours par oublier.

Exemple avec cron :

```
crontab -e
```

Puis ajoutez :

```
0 2 * * * rsync -av --delete /home/utilisateur/ /media/sauvegarde/
```

Cette ligne effectue une sauvegarde chaque jour à 2h du matin.

Exemple avec systemd :
Vous pouvez créer un service et un timer `systemd` pour automatiser Borg ou Restic, avec journaux et alertes.

---

9. Vérification et restauration

Une sauvegarde non testée n'est **pas une vraie sauvegarde**.
Il faut régulièrement vérifier que :

- Les fichiers sont bien lisibles.
- Les archives ne sont pas corrompues (`tar -tzf`, `borg check`).
- La restauration fonctionne réellement sur un système vierge.

    Testez une restauration complète une fois par mois ou après chaque modification majeure.

---

10. Combiner chiffrement et sauvegardes : la stratégie parfaite

Le duo **chiffrement + sauvegardes redondantes** est la base d'une sécurité numérique robuste :

- Les **sauvegardes** garantissent la survie des données.
- Le **chiffrement** garantit leur confidentialité.

Même en cas de vol, panne, piratage ou destruction physique, vos informations restent protégées et restaurables.

Conclusion

Le chiffrement et les sauvegardes représentent la **conscience numérique** de tout utilisateur Linux.
Ils traduisent la philosophie du libre : **maîtriser ses données, en comprendre les risques, et en assumer la protection.**

Un utilisateur prudent chiffre son disque, automatise ses sauvegardes, et teste régulièrement ses restaurations.
Ainsi, même face à une attaque, un vol ou un sinistre, ses informations demeurent intactes, inaccessibles aux curieux — et surtout, **sous son contrôle absolu.**

10.3 Spécificités des virus, de Tails et Kali Linux

Dans l’imaginaire collectif, Linux est souvent perçu comme **un système invulnérable**. Il est vrai que sa conception, fondée sur la séparation stricte des privilèges et une gestion rigoureuse des permissions, le rend **beaucoup plus sûr** que Windows.
Mais attention : *“plus sûr” ne veut pas dire “inviolable”*.
Dans cette section, nous verrons trois aspects fondamentaux de la sécurité sous Linux :

1. les **virus et menaces réelles** sur Linux ;
2. les **spécificités de Tails**, une distribution conçue pour l’anonymat total ;
3. et **Kali Linux**, la boîte à outils du pentester (testeur d’intrusion), parfois mal comprise par le grand public.

---

1. Les virus et menaces sous Linux

1.1 Mythe et réalité

Contrairement à Windows, Linux n’est pas une cible privilégiée des créateurs de virus, principalement pour trois raisons :

1. **Part de marché plus faible** sur les ordinateurs personnels.
2. **Architecture multi-utilisateur** qui limite les dégâts d’un malware.
3. **Dépôts officiels** : la majorité des logiciels sont téléchargés depuis des sources vérifiées et signées.

Mais cela **ne signifie pas** qu’il n’existe **aucun malware Linux**.
Depuis les années 2000, plusieurs familles de virus, vers, trojans et ransomwares ont été identifiées ciblant les systèmes GNU/Linux, en particulier les **serveurs**.

1.2 Types de menaces sur Linux

Rootkits

Un rootkit vise à **cacher une intrusion**. Il modifie le comportement du noyau ou de certains fichiers systèmes afin de rendre invisible un processus malveillant.

- Exemple : *Phalanx*, *Adore-ng*.
- Détection : `chkrootkit`, `rkhunter`.

Chevaux de Troie (Trojans)

Souvent dissimulés dans des scripts ou logiciels téléchargés hors dépôt officiel.
Ils ouvrent un accès distant ou volent des données (ex. : *Ebury*, *Hand of Thief*).

Vers et botnets

Ils se propagent via le réseau, surtout sur des serveurs mal configurés ou non mis à jour.
Exemples : *Mirai* (IoT sous Linux), *Linux.Lady*, *Rex.1*.

Ransomwares

Plus rares mais existants : *Linux.Encoder*, *BadRabbit*, *KillDisk*.
Ils chiffrent les fichiers et exigent une rançon, tout comme sous Windows.

1.3 Prévention et protection

Les règles de sécurité sous Linux reposent davantage sur la **vigilance** que sur un antivirus omniprésent.

Bonnes pratiques :

- Installez uniquement depuis les dépôts officiels.

- Ne lancez jamais de script non vérifié avec `sudo`.
- Mettez le système à jour fréquemment (`apt update && apt upgrade`).
- Surveillez les processus suspects :

```
ps aux | grep nom_du_processus
```

- Analysez les fichiers téléchargés avec **ClamAV** :

```
sudo apt install clamav
clamscan -r ~/Téléchargements
```

- Utilisez **AppArmor** ou **SELinux** pour limiter les droits d’exécution des applications.

Astuce : un système bien configuré, à jour et limité par les permissions utilisateurs est souvent plus efficace qu’un antivirus lourd.

---

2. Tails — L’anonymat par excellence

2.1 Qu’est-ce que Tails ?

Tails (The Amnesic Incognito Live System) est une distribution Linux basée sur Debian, spécialement conçue pour **protéger l’anonymat et la vie privée**.
Elle se lance en mode “live” depuis une clé USB ou un DVD, sans rien laisser sur l’ordinateur hôte après extinction.

> *“Amnesic” signifie que le système n’a pas de mémoire : tout disparaît à l’arrêt.*

Tails est recommandé par des journalistes, des défenseurs des droits humains, des lanceurs d’alerte et même par Edward Snowden.

2.2 Les principes de Tails

a) Aucune trace locale

Tails fonctionne intégralement en mémoire vive (RAM).
Quand l'ordinateur s'éteint, toutes les données sont effacées.
Aucune information n'est écrite sur le disque dur, sauf si l'utilisateur crée une **"partition persistante chiffrée"**.

b) Tout le trafic passe par Tor

Chaque connexion Internet est automatiquement redirigée à travers le **réseau Tor**, qui anonymise votre adresse IP et chiffre vos communications.

c) Logiciels intégrés pour la sécurité

- **Tor Browser** : navigateur anonyme basé sur Firefox.
- **MAT (Metadata Anonymisation Toolkit)** : supprime les métadonnées des fichiers.
- **KeePassXC** : gestionnaire de mots de passe.
- **Thunderbird (avec Enigmail)** : pour les courriels chiffrés PGP.
- **VeraCrypt** : création et gestion de volumes chiffrés.

d) Mises à jour sécurisées

Tails vérifie la signature cryptographique de ses mises à jour avant toute installation, évitant ainsi l'introduction d'un code malveillant.

2.3 Les limites de Tails

Bien que Tails offre un **haut niveau d'anonymat**, il n'est pas infaillible :

- Un matériel compromis (ex. : BIOS infecté, clé USB modifiée) peut compromettre la sécurité.
- Les erreurs humaines (connexion à un compte personnel, utilisation d'un cloud non anonyme) brisent l'anonymat.
- Le réseau Tor, bien qu'anonyme, **ralentit la connexion** et reste vulnérable à la **corrélation de trafic** (analyse des entrées/sorties).

Important : Tails protège surtout contre la surveillance numérique, pas contre un adversaire ayant un contrôle physique total sur votre machine.

---

3. Kali Linux — La distribution des testeurs de sécurité

3.1 Présentation

Kali Linux est une distribution Debian spécialisée dans la **cybersécurité et les tests d'intrusion (pentesting)**.
Créée par Offensive Security, elle regroupe des centaines d'outils pour auditer, tester et renforcer la sécurité des réseaux et systèmes.

Objectif de Kali : apprendre à détecter et comprendre les failles — pas les exploiter illégalement.

3.2 Les principaux outils inclus

Kali intègre une collection impressionnante de logiciels de sécurité répartis par catégorie :

Collecte d'informations

- `nmap`, `whois`, `dnsenum`, `theHarvester` — pour scanner les réseaux.

Analyse de vulnérabilités

- `OpenVAS`, `Nikto`, `Lynis`, `wpscan`.

Exploitation

- `Metasploit Framework` : plateforme de test d'exploits.
- `BeEF` : exploitation via navigateur.
- `Social-Engineer Toolkit (SET)` : simulation d'attaques de phishing.

Réseaux sans fil

- `aircrack-ng`, `reaver`, `fern-wifi-cracker` — audit du Wi-Fi.

Forensic et récupération

- `Autopsy`, `TestDisk`, `Sleuth Kit`, `Binwalk`.

Anonymat et chiffrement

- `Tor`, `ProxyChains`, `cryptsetup`, `GPG`.

3.3 Utilisation éthique de Kali Linux

Kali Linux est un **outil pédagogique et professionnel**, pas un système pour "pirater".
Utiliser ses outils sans autorisation (ex. : tester un réseau tiers, craquer un mot de passe Wi-Fi public, etc.) est **illégal** dans la majorité des pays.

Cependant, dans un cadre **éthique et légal**, Kali permet :

- d'évaluer la résistance d'un réseau d'entreprise ;
- de renforcer la sécurité d'un site web ou d'un serveur ;
- de comprendre comment fonctionnent les attaques pour mieux les contrer.

De nombreux administrateurs utilisent Kali dans des environnements virtuels (VirtualBox, VMware) pour éviter tout risque sur leur système principal.

3.4 Comparaison avec Tails

Aspect	Tails	Kali Linux
Objectif principal	Anonymat et confidentialité	Test d’intrusion et sécurité offensive
Mode d’exécution	Live USB, sans trace	Installation complète ou VM
Réseau par défaut	Tor uniquement	Connexion directe (configurable)
Niveau technique requis	Débutant à intermédiaire	Avancé
Ciblé pour...	Journalistes, activistes, particuliers	Pentesters, chercheurs en sécurité

Ces deux distributions représentent **les deux faces complémentaires** de la sécurité numérique :

- **Tails** : la **discrétion et la protection**.
- **Kali** : la **connaissance et la détection**.

3.5 Bonnes pratiques pour l’utilisateur

- Utilisez **Tails** pour protéger votre anonymat et éviter les traces numériques.
- Utilisez **Kali** pour comprendre comment se produisent les attaques et sécuriser vos propres systèmes.
- Ne jamais exécuter de tests d’intrusion sans **autorisation légale explicite**.
- Conservez ces distributions sur **clés USB distinctes** pour éviter toute confusion de contexte.

Conseil : un utilisateur maîtrisant à la fois Tails et Kali Linux possède une compréhension complète de la cybersécurité — défensive et offensive.

Conclusion

Les virus, Tails et Kali Linux incarnent trois aspects essentiels de la sécurité sur Linux :

- **Les virus** rappellent que la prudence reste de mise, même sur un système réputé sûr.
- **Tails** offre une protection exceptionnelle de la vie privée et de l'anonymat.
- **Kali Linux** forme l'esprit critique et les compétences techniques nécessaires à la défense numérique.

La combinaison des deux approches — **anonymat et connaissance des failles** — fait de l'utilisateur Linux un acteur conscient, responsable et autonome face aux dangers du monde numérique.

11. Ressources et communauté

11.1 Forums, wikis et documentations

L’un des plus grands atouts du monde Linux, c’est sa communauté. Contrairement aux systèmes d’exploitation propriétaires comme Windows, où l’utilisateur dépend souvent du service d’assistance officiel ou de forums dispersés, Linux s’appuie sur un écosystème vivant, collaboratif et généreux. Il existe une multitude de forums, de wikis, de sites de documentation et de groupes d’entraide, tous animés par des passionnés, des experts et des utilisateurs ordinaires qui s’entraident quotidiennement. C’est cet esprit d’ouverture et de partage qui fait la force de Linux.

L’entraide au cœur de la philosophie du libre

Derrière chaque distribution Linux, on trouve une communauté qui ne se limite pas à un simple support technique : c’est un véritable réseau d’entraide, fondé sur la curiosité, la pédagogie et la volonté de rendre la connaissance accessible. Les forums sont souvent la première porte d’entrée pour les nouveaux utilisateurs. On y trouve des discussions sur les problèmes courants (installation, pilotes, partitionnement, mises à jour), mais aussi des échanges plus avancés sur la configuration du noyau, la sécurité ou les environnements de bureau.

Les membres y participent bénévolement, souvent depuis des années. Ils répondent patiemment aux questions, publient des tutoriels, corrigent les erreurs et mettent à jour les liens vers la documentation. Cet esprit communautaire est profondément enraciné dans la culture du logiciel libre : apprendre, transmettre, et ne jamais garder pour soi ce qui pourrait être utile aux autres.

Les grands forums de référence

Certains forums sont devenus de véritables institutions du monde Linux. Parmi les plus connus :

- **LinuxQuestions.org** : un site anglophone incontournable, actif depuis le début des années 2000. On y trouve des milliers de discussions classées par distribution, thème ou niveau de difficulté. Même sans s'inscrire, il est possible de consulter les archives et de trouver des réponses à presque tout.
- **Ubuntu Forums** : la communauté Ubuntu dispose d'un forum officiel extrêmement complet, avec des sections dédiées à chaque version du système, ainsi qu'à des sujets transversaux comme le matériel, la virtualisation ou le développement.
- **Debian User Forums** : fidèle à l'esprit rigoureux de Debian, ce forum se distingue par la précision technique de ses réponses et la qualité de sa documentation complémentaire.
- **Arch Linux Forums** : probablement l'un des plus réputés pour la richesse de ses explications et son niveau d'expertise. L'esprit y est exigeant, mais chaque discussion est un modèle de clarté et de rigueur.
- **Fedora Forum** et **openSUSE Forum** : deux communautés historiques très actives, offrant une aide précieuse aux utilisateurs de ces distributions professionnelles et grand public.
- **Forum LinuxFr.org** (en français) : un lieu d'échange convivial et souvent humoristique, typiquement francophone, où se mêlent conseils techniques, débats philosophiques et veille logicielle.

Les wikis : encyclopédies du savoir libre

Les **wikis** sont au cœur de la diffusion du savoir dans l'univers Linux. Ce sont des plateformes collaboratives où chacun peut corriger, améliorer ou enrichir la documentation. Contrairement à un forum, un wiki n'est pas un espace de discussion mais une ressource structurée, souvent organisée par thème, par distribution ou par logiciel.

Le **wiki d'Arch Linux**, par exemple, est unanimement reconnu comme une référence mondiale. Même les utilisateurs d'autres distributions s'y réfèrent, car les principes techniques expliqués sont universels. Il propose des pages détaillées

sur l’installation, la configuration du réseau, les pilotes graphiques, la gestion du son, ou encore les bonnes pratiques de sécurité.

Le **wiki de Gentoo** et celui de **Debian** suivent une approche similaire, mais adaptée à leur philosophie propre : Gentoo insiste sur la compilation et l’optimisation du système, tandis que Debian met l’accent sur la stabilité et la reproductibilité.
Les distributions plus accessibles comme **Ubuntu** ou **Linux Mint** disposent également de leurs propres wikis communautaires, souvent illustrés, traduits et agrémentés d’exemples concrets pour les débutants.

En français, le **Wiki Debian-Facile** est une excellente ressource : il regroupe des tutoriels pas à pas, des fiches techniques et des guides d’installation accessibles à tous.

La documentation officielle : rigueur et fiabilité

Outre les forums et les wikis, chaque distribution Linux met à disposition une **documentation officielle**. Elle est souvent rédigée par les développeurs eux-mêmes ou par des contributeurs expérimentés, et constitue une source fiable pour comprendre le fonctionnement interne du système.

La documentation officielle couvre tout le cycle de vie du système : installation, configuration, administration, dépannage et mise à jour. Elle s’adresse autant aux utilisateurs novices qu’aux administrateurs système.
Les documentations d’Ubuntu, Fedora et openSUSE sont particulièrement bien conçues, avec une navigation claire et de nombreux exemples de commandes. Fedora se distingue notamment par son souci du détail et par la mise à jour constante de son contenu à chaque version majeure.

Il existe aussi des sites transversaux, comme **TLDP (The Linux Documentation Project)**, un projet ancien mais toujours utile, qui rassemble des guides techniques et des HOWTO écrits depuis les débuts de Linux.
Même si certains textes datent un peu, ils constituent un témoignage précieux de l’évolution du système et une base technique solide pour comprendre ses fondements.

Conseils pour bien utiliser ces ressources

L’univers des forums et des wikis peut impressionner au premier abord. Pour en tirer le meilleur parti, il faut adopter quelques bonnes pratiques :

1. **Rechercher avant de poser une question** : la plupart des problèmes ont déjà été rencontrés et résolus. Une recherche avec les bons mots-clés (souvent en anglais) suffit à trouver la solution.
2. **Donner des détails précis** : si vous demandez de l’aide, indiquez votre distribution, la version, les messages d’erreur exacts et le matériel concerné. Cela facilite énormément le diagnostic.
3. **Rester courtois et patient** : la communauté Linux valorise la politesse, la reconnaissance et la collaboration. Une attitude respectueuse attire toujours plus d’aide qu’une demande pressante.
4. **Partager vos solutions** : si vous résolvez un problème, publiez la solution. Ce geste simple contribue à l’amélioration collective du savoir.

Un savoir collectif en perpétuelle évolution

La documentation de Linux n’est jamais figée. Chaque nouvelle version d’une distribution, chaque mise à jour du noyau, chaque évolution matérielle donne naissance à de nouveaux articles, de nouvelles discussions et de nouvelles synthèses. C’est un savoir vivant, évolutif, et profondément collaboratif.

S’impliquer dans ces espaces — ne serait-ce qu’en corrigeant une faute dans un wiki, en partageant une astuce sur un forum, ou en répondant à une question d’un nouveau venu —, c’est déjà participer à l’écosystème du logiciel libre.
Et c’est précisément cette dimension humaine, ce lien direct entre les utilisateurs, qui rend l’aventure Linux si différente du monde fermé et impersonnel des systèmes propriétaires.

11.2 Contributions et logiciels libres

Le monde de Linux repose sur un principe fondamental : la contribution. Chaque utilisateur, qu'il soit développeur, traducteur, graphiste, rédacteur ou simple passionné, peut participer à l'amélioration de son système. Cette ouverture radicale distingue profondément Linux de tout environnement propriétaire. Là où les grands systèmes commerciaux verrouillent leur code et contrôlent l'évolution du logiciel, le monde du libre invite chacun à observer, modifier et redistribuer les outils qu'il utilise.

Contribuer à Linux, ce n'est pas seulement écrire du code : c'est aussi documenter, traduire, tester, signaler des erreurs, concevoir des interfaces plus accessibles, ou simplement aider d'autres utilisateurs sur un forum. Le logiciel libre est avant tout une œuvre collective, en perpétuelle construction, qui ne cesse de s'enrichir grâce à des millions de mains bénévoles.

La philosophie du libre : liberté, transparence et collaboration

Le concept de « logiciel libre » remonte aux années 1980 avec Richard Stallman et la création de la **Free Software Foundation (FSF)**. À l'origine, l'idée est simple : un logiciel doit garantir à l'utilisateur quatre libertés fondamentales :

1. **La liberté d'exécuter le programme** pour tout usage.
2. **La liberté d'étudier le code source** et de le modifier selon ses besoins.
3. **La liberté de redistribuer des copies** du programme, avec ou sans modifications.
4. **La liberté d'améliorer le programme** et de publier ses améliorations pour en faire bénéficier toute la communauté.

Ces principes, aujourd'hui inscrits dans des licences comme la **GPL (General Public License)**, ont permis à Linux et à des milliers d'autres projets de se développer librement, sans dépendre d'un modèle économique fermé. Contrairement à

Windows, dont le code source est inaccessible, Linux est ouvert à l'examen de tous : chacun peut comprendre son fonctionnement, le modifier, le corriger ou le perfectionner.

Cette philosophie a créé une culture unique : celle du partage et de la transparence. Dans ce modèle, les erreurs ne sont pas cachées mais corrigées collectivement. L'innovation ne vient pas d'un service marketing, mais d'une idée partagée sur une liste de diffusion, d'un correctif proposé sur GitHub ou d'une discussion sur un forum.

Les différentes formes de contribution

Il existe une infinité de manières de contribuer au monde Linux et aux logiciels libres, quel que soit son niveau de compétence technique. Contrairement à une idée reçue, il n'est pas nécessaire d'être programmeur pour participer.

1. Les contributions techniques

Les développeurs contribuent bien sûr au code source : ils corrigent des bogues, ajoutent des fonctionnalités, optimisent les performances ou adaptent des programmes à de nouvelles architectures. Ces contributions passent souvent par des plateformes collaboratives comme **GitLab**, **GitHub** ou **SourceHut**, où le code est versionné et partagé publiquement.

2. Les tests et rapports de bogues

Tester un logiciel, c'est déjà contribuer. De nombreuses distributions disposent d'un canal de tests (comme les versions « beta » ou « unstable » de Debian, Fedora ou Ubuntu) où les utilisateurs volontaires peuvent signaler les problèmes rencontrés. Ces rapports permettent d'améliorer la stabilité du système avant sa diffusion à grande échelle.

3. Les traductions et la documentation

La localisation (traduction des interfaces et des guides) est essentielle pour rendre Linux accessible au plus grand nombre. Des équipes de traducteurs bénévoles travaillent à adapter les textes dans des dizaines de langues, via des plateformes comme **Transifex** ou **Weblate**.

Rédiger ou corriger une page de wiki, traduire un manuel, expliquer une commande : ce sont là des contributions majeures.

4. L’aide communautaire
Répondre à une question sur un forum, proposer un tutoriel, animer un canal de discussion IRC ou Matrix, tenir un blog technique : toutes ces actions renforcent la diffusion du savoir libre. Même une simple capture d’écran illustrant une solution peut aider des centaines de personnes.

5. Le design et l’accessibilité
Certains projets Linux ont grandement bénéficié des contributions en design et ergonomie. L’environnement **GNOME**, par exemple, accorde une grande place aux contributions graphiques et à la cohérence de l’expérience utilisateur. Les améliorations de l’accessibilité — comme le contraste des interfaces ou le support des lecteurs d’écran — viennent souvent de bénévoles sensibles à ces enjeux.

Les grandes plateformes de développement collaboratif

La quasi-totalité des projets libres repose aujourd’hui sur des outils de collaboration en ligne. **Git**, inventé par Linus Torvalds lui-même, est devenu le système de contrôle de version universel. Il permet de suivre chaque modification du code, de créer des branches, de fusionner les améliorations et d’assurer une traçabilité complète du développement.

Des plateformes comme **GitHub**, **GitLab** ou **Codeberg** hébergent ces projets et facilitent la participation :

- on peut **cloner** le code source,
- **proposer une modification** (pull request ou merge request),
- **discuter** avec les mainteneurs,
- et **contribuer à la documentation** en ligne.

Ces espaces sont à la fois des ateliers de travail et des lieux d’apprentissage. Lire le code d’un grand projet open source est une excellente école de programmation : on y découvre des standards élevés de qualité, de rigueur et de collaboration.

Les licences libres : un contrat moral et juridique

La contribution au logiciel libre repose aussi sur un cadre légal précis. Les **licences libres** définissent ce qu’il est possible de faire avec un programme. Certaines sont plus permissives (comme la licence **MIT** ou **BSD**), d’autres plus protectrices (comme la **GPL**), mais toutes partagent le même esprit : garantir la liberté d’usage, de modification et de redistribution.

Ces licences ne sont pas de simples formalités administratives : elles incarnent une éthique. Elles assurent que les améliorations apportées par chacun bénéficient à tous, empêchant ainsi qu’un acteur privé ne s’approprie un travail collectif pour le rendre propriétaire. C’est ce qu’on appelle la **copyleft**, principe clé du logiciel libre.

Pourquoi contribuer : apprendre, partager, appartenir

Contribuer à Linux ou à un projet libre, c’est d’abord **apprendre**. Chaque ligne de code étudiée, chaque bogue corrigé, chaque page écrite ou traduite est une occasion d’approfondir ses connaissances techniques.
C’est aussi **partager**, car tout ce que l’on fait profite directement à d’autres : sa propre amélioration devient une ressource commune.
Mais surtout, c’est **appartenir** à une communauté mondiale, diverse et bienveillante, qui construit ensemble un monde numérique plus éthique, transparent et durable.

De nombreux contributeurs racontent qu’ils ont commencé modestement — en signalant un petit problème, en corrigeant une faute dans un fichier README — avant de devenir mainteneurs d’un projet reconnu. Cette progression naturelle illustre la force du modèle libre : chacun peut y trouver sa place, à son rythme, selon ses talents.

Les projets emblématiques du libre

Au-delà du noyau Linux lui-même, l'univers du libre regorge de projets d'envergure internationale, soutenus par des milliers de contributeurs :

- **Mozilla Firefox** : un navigateur libre, transparent et respectueux de la vie privée.
- **LibreOffice** : la suite bureautique complète qui a remplacé OpenOffice et rivalise avec Microsoft Office.
- **GIMP**, **Inkscape**, **Krita** : des outils puissants pour la création graphique.
- **Blender** : référence mondiale de la modélisation et de l'animation 3D libre.
- **VLC** : lecteur multimédia universel développé par l'équipe française de VideoLAN.
- **KDE** et **GNOME** : deux environnements de bureau majeurs, chacun fruit d'une collaboration mondiale.
- **Fedora**, **Debian**, **Arch Linux**, **openSUSE**, **Ubuntu**, **Mint** : distributions soutenues par des milliers de bénévoles, testeurs et développeurs.

Ces projets montrent que le logiciel libre n'est pas marginal : il est au contraire au cœur du numérique moderne, utilisé par des entreprises, des institutions et des millions d'utilisateurs à travers le monde.

Le futur du libre : responsabilité et durabilité

Contribuer au logiciel libre, c'est aussi s'engager pour un numérique plus responsable. Dans un monde dominé par la collecte de données, les abonnements forcés et la dépendance aux grandes plateformes, Linux incarne une alternative éthique : un espace où l'utilisateur garde le contrôle.

Les contributions d'aujourd'hui dessinent les outils de demain. Participer, même modestement, c'est poser une pierre à l'édifice d'un futur plus ouvert, où la technologie sert la liberté plutôt que l'inverse.

11.3 Certifications et formations Linux

Si l’apprentissage de Linux commence souvent par la curiosité et l’exploration personnelle, il peut aussi devenir un véritable tremplin professionnel. L’écosystème du libre est vaste, et la maîtrise de Linux est aujourd’hui l’une des compétences les plus recherchées dans les métiers de l’informatique.
Les certifications et formations spécialisées permettent de structurer cet apprentissage, de valider les connaissances acquises, et d’ouvrir la porte à des carrières dans l’administration système, la cybersécurité, le cloud ou le développement d’infrastructures.

Loin d’être réservées aux ingénieurs ou aux informaticiens chevronnés, ces formations s’adressent à tous ceux qui souhaitent aller au-delà de l’usage quotidien, comprendre les fondements du système et, pourquoi pas, en faire un métier.

L’importance de la formation structurée

Linux est un univers fascinant, mais il peut sembler déroutant pour les débutants. Sa diversité (distributions, environnements, systèmes de paquets, gestion du terminal) exige une approche progressive.
Les formations structurées offrent un cadre pédagogique, une progression logique et une validation des acquis, ce qui facilite l’apprentissage et la reconnaissance des compétences.

Elles permettent aussi de combler les lacunes souvent laissées par l’auto-apprentissage : comprendre les principes de la gestion des permissions, de l’arborescence du système, de la configuration réseau, de la sécurité et de l’automatisation.
Une formation bien conçue ne se contente pas de montrer *comment* utiliser Linux, mais explique *pourquoi* le système fonctionne ainsi — c’est cette compréhension profonde qui fait la différence entre un simple utilisateur et un véritable administrateur.

Les grandes certifications Linux reconnues internationalement

Il existe plusieurs certifications Linux reconnues dans le monde professionnel. Chacune correspond à un niveau d'expertise particulier et à un domaine d'application spécifique. Voici les principales :

1. CompTIA Linux+

- **Public cible :** débutants à intermédiaires.
- **Objectif :** valider les compétences fondamentales en administration Linux.
- **Contenu :** installation, ligne de commande, gestion des processus, configuration réseau, sécurité de base, scripts Bash, gestion des utilisateurs.
- **Particularité :** neutre vis-à-vis des distributions, ce qui en fait une excellente première certification.

Linux+ est souvent considérée comme la porte d'entrée dans le monde professionnel du libre. Elle démontre une compréhension globale du système sans se limiter à une famille particulière de distributions.

---

2. LPI (Linux Professional Institute)

- **Public cible :** tous niveaux, avec une progression en trois étapes (LPIC-1, LPIC-2, LPIC-3).
- **Objectif :** offrir une certification indépendante et reconnue mondialement.
- **Structure :**
  - **LPIC-1 :** administration système de base (gestion des fichiers, utilisateurs, réseau, scripts).
  - **LPIC-2 :** administration avancée (serveurs, sécurité, virtualisation).
  - **LPIC-3 :** spécialisation (sécurité, haute disponibilité, virtualisation, mix Linux/Windows).

La certification **LPI** est particulièrement appréciée pour sa neutralité et sa rigueur. Elle s'adresse aussi bien aux administrateurs systèmes qu'aux enseignants, techniciens et étudiants souhaitant officialiser leurs compétences.

---

3. Red Hat Certified System Administrator (RHCSA)

et **Red Hat Certified Engineer (RHCE)**

- **Public cible :** professionnels du milieu d'entreprise.
- **Objectif :** maîtriser les systèmes basés sur Red Hat Enterprise Linux (RHEL), souvent utilisés dans les environnements serveurs et cloud.
- **Particularité :** certification pratique, axée sur la résolution de scénarios réels plutôt que sur des questions théoriques.

Le parcours **RHCSA → RHCE** est un standard dans le monde professionnel. Il prouve une expertise technique concrète et ouvre la voie à des postes d'administration, de déploiement et de gestion d'infrastructure.
De nombreux grands groupes, notamment dans la finance, les télécommunications et le secteur public, utilisent Red Hat, ce qui rend ces certifications particulièrement valorisées sur le marché du travail.

---

4. SUSE Certified Administrator (SCA)

- **Public cible :** administrateurs travaillant sur SUSE Linux Enterprise (SLE).
- **Objectif :** assurer la maîtrise de la configuration, de la gestion du réseau et de la sécurité sur les systèmes SUSE.
- **Particularité :** formation officielle avec une forte orientation sur les environnements professionnels et les déploiements à grande échelle.

SUSE est très présent dans les infrastructures critiques et industrielles, notamment en Europe. La certification **SCA** atteste de compétences solides pour maintenir ces environnements.

---

5. Oracle Linux Certified Administrator (OCA)

- **Public cible :** administrateurs systèmes et ingénieurs travaillant avec Oracle Linux ou dans des environnements mixtes.
- **Objectif :** maîtriser l'administration, la sécurité et les performances d'Oracle Linux, utilisé dans le monde des bases de données et du cloud Oracle.

Cette certification, bien que plus spécialisée, est un atout précieux pour les professionnels des infrastructures Oracle ou des systèmes d'entreprise intégrés.

Les formations en ligne et les ressources pédagogiques libres

L'esprit du libre se reflète aussi dans l'enseignement. Il existe une abondance de ressources gratuites ou à faible coût pour apprendre Linux de manière autonome, mais structurée.

Plateformes d'apprentissage en ligne

- **Linux Foundation Training** – propose des cours complets et certifiants, dont certains gratuits, sur l'administration système, Kubernetes, et le développement open source.
- **edX** – héberge des cours officiels de la Linux Foundation et d'universités partenaires.
- **Udemy**, **Coursera**, **Pluralsight** – offrent des parcours guidés pour tous niveaux, souvent accompagnés de laboratoires pratiques.
- **The Odin Project**, **freeCodeCamp** – mettent à disposition des formations communautaires libres et interactives.

Formations francophones

- **OpenClassrooms** – plusieurs parcours sur Linux, la cybersécurité et l'administration de serveurs.

- **Lea-Linux**, **Debian-Facile** et **Wiki Ubuntu-fr** – excellentes ressources pédagogiques en français.
- Les **MOOC** de l'**INRIA** et de l'**École Polytechnique** – offrent des introductions sérieuses à l'univers du logiciel libre et à la programmation sous Linux.

L'apprentissage pratique : la clé de la maîtrise

Apprendre Linux ne se résume pas à lire ou suivre des vidéos. C'est avant tout un apprentissage par la pratique.
Installer différentes distributions, expérimenter avec le terminal, déployer un serveur local ou un conteneur Docker, automatiser une tâche par script — chaque exercice renforce la compréhension et la confiance.

Un bon conseil pour progresser : créer un **environnement d'essai** (machine virtuelle, clé USB bootable, partition dédiée) pour expérimenter sans risque. L'erreur fait partie du processus d'apprentissage ; sous Linux, chaque problème résolu devient une compétence acquise.

Certifications et reconnaissance professionnelle

Les certifications Linux ne sont pas seulement symboliques. Elles sont reconnues par les employeurs du monde entier et figurent souvent parmi les plus valorisées du secteur informatique.
Selon de nombreux rapports sur l'emploi technologique, la maîtrise de Linux fait partie des compétences les mieux rémunérées, notamment dans les domaines suivants :

- **Cloud computing** (AWS, Azure, Google Cloud, OpenStack)
- **Cybersécurité** et **administration réseau**
- **DevOps** et automatisation (Ansible, Docker, Kubernetes)
- **Systèmes embarqués** et **IoT**

- **Hébergement web** et **infrastructures open source**

Détenir une certification LPI, RHCE ou Linux Foundation Certified System Administrator (LFCS) constitue une preuve de compétence et de rigueur.
Mais au-delà du diplôme, c'est surtout la **mentalité open source** qui séduit les employeurs : autonomie, curiosité, collaboration, résolution de problèmes et partage de connaissances.

L'esprit d'apprentissage continu

Linux évolue rapidement. Chaque année, de nouvelles technologies, interfaces, commandes et protocoles apparaissent. L'une des qualités les plus précieuses dans ce domaine est donc la capacité d'**apprendre en continu**.

Les certifications ne sont pas une fin, mais un point de départ : elles ouvrent la voie à une culture de veille, d'expérimentation et de perfectionnement. Participer à des forums, lire la documentation officielle, suivre les mises à jour des distributions ou contribuer à un projet libre sont autant de façons de rester à jour.

12. Annexes

A. Glossaire des termes Linux

L’univers de Linux possède un langage bien à lui.
Entre les acronymes, les commandes, les protocoles et les notions héritées de l’informatique Unix, il peut sembler difficile pour un nouvel utilisateur de s’y retrouver. Ce glossaire regroupe les termes essentiels, classés par ordre alphabétique, afin d’éclairer la terminologie la plus courante dans les forums, la documentation et les interfaces de ligne de commande.

A

APT (Advanced Package Tool)
Système de gestion de paquets utilisé par les distributions Debian et dérivées (Ubuntu, Linux Mint, etc.). Il permet d’installer, mettre à jour et supprimer des logiciels depuis des dépôts en ligne à l’aide de commandes comme `apt install`, `apt update` ou `apt upgrade`.

Arborescence
Structure hiérarchique des fichiers sous Linux. Tout commence par la racine `/`, puis se ramifie en dossiers comme `/home`, `/etc`, `/usr`, etc. Contrairement à Windows, il n’y a pas de lettre de lecteur (C:, D:), mais une seule hiérarchie unifiée.

Archive TAR / TAR.GZ
Format de compression et d’archivage utilisé sous Linux. Les fichiers `.tar.gz` ou `.tgz` combinent les outils `tar` (archivage) et `gzip` (compression).

Alias
Commande personnalisée qui remplace une autre commande ou une séquence de commandes. Par exemple : `alias maj='sudo apt update && sudo apt upgrade'`.

B

Bash (Bourne Again Shell)
Interpréteur de commandes par défaut sur la majorité des distributions Linux. Il permet d'exécuter des commandes, d'automatiser des tâches par scripts et de manipuler le système via la ligne de commande.

BIOS / UEFI
Systèmes intégrés dans la carte mère permettant de démarrer l'ordinateur et de lancer le système d'exploitation. L'UEFI est la version moderne du BIOS, plus sécurisée et compatible avec les disques de grande capacité.

Bootloader (Chargeur d'amorçage)
Programme qui charge le système d'exploitation au démarrage. Le plus courant sous Linux est **GRUB** (GRand Unified Bootloader).

C

CLI (Command Line Interface)
Interface en ligne de commande, par opposition à l'interface graphique (GUI). Sous Linux, elle permet une interaction directe et puissante avec le système via des commandes textuelles.

Cron
Service Linux qui permet d'exécuter automatiquement des tâches à des heures ou intervalles définis (ex. : sauvegarde quotidienne, mise à jour automatique).

Compilation
Processus consistant à transformer le code source d'un programme en exécutable. Sous Linux, de nombreux logiciels peuvent être compilés directement à partir de leur code.

Core (Noyau)
Partie centrale du système d'exploitation (le kernel), responsable de la gestion du matériel, de la mémoire, des processus et de la communication entre logiciels et matériel.

D

Daemon (Service ou processus en arrière-plan)
Programme qui s'exécute en continu sans interaction directe avec l'utilisateur (ex. : serveur web Apache, service réseau, gestionnaire d'imprimante).

Dépôt (Repository)
Serveur contenant les paquets logiciels disponibles pour une distribution. C'est à partir de ces dépôts que le système installe et met à jour les programmes.

Distribution (ou "distro")
Version de Linux assemblée et configurée pour un usage particulier. Exemples : Ubuntu, Debian, Fedora, Arch, openSUSE. Chaque distribution a ses propres outils, sa gestion de paquets et sa philosophie.

DNS (Domain Name System)
Système qui traduit les noms de domaine (ex. : linux.org) en adresses IP.

E

Environnement de bureau (Desktop Environment)
Interface graphique complète comprenant un gestionnaire de fenêtres, une barre de tâches et des outils intégrés. Exemples : **GNOME**, **KDE Plasma**, **XFCE**, **Cinnamon**, **MATE**.

Ext4
Système de fichiers le plus courant sous Linux. Stable, rapide et robuste, il succède à ext3 et est utilisé par la majorité des distributions.

Élévation de privilèges
Action consistant à exécuter une commande avec les droits administrateur, souvent via `sudo`.

F

Filesystem (Système de fichiers)
Structure logique et physique utilisée pour organiser les données sur un disque. Linux prend en charge de nombreux systèmes de fichiers : ext4, Btrfs, XFS, ZFS, etc.

Flatpak / Snap / AppImage
Formats modernes d’installation d’applications, indépendants des distributions. Ils permettent de distribuer des logiciels universels et isolés du système.

Fstab (File System Table)
Fichier système (`/etc/fstab`) décrivant comment les partitions et périphériques de stockage doivent être montés au démarrage.

G

GRUB (GRand Unified Bootloader)
Chargeur d’amorçage qui permet de choisir entre plusieurs systèmes d’exploitation au démarrage (dual boot).

GUI (Graphical User Interface)
Interface graphique, opposée à la ligne de commande. Elle permet une interaction visuelle avec le système (fenêtres, menus, icônes).

GNU
Projet lancé par Richard Stallman visant à créer un système d’exploitation libre. Linux, combiné aux outils GNU, forme le système complet GNU/Linux.

H

Home (/home)
Répertoire personnel de chaque utilisateur. Il contient les fichiers, documents et configurations propres à l’utilisateur.

Hostname
Nom unique attribué à une machine dans un réseau.

I

Init / Systemd
Processus qui démarre tous les services du système au démarrage. **Systemd** est aujourd’hui le système d’initialisation dominant.

ISO
Image complète d’un disque ou d’un système d’exploitation, souvent utilisée pour créer une clé USB d’installation.

IP (Internet Protocol)
Adresse numérique identifiant un appareil sur un réseau.

K

Kernel (Noyau Linux)
Cœur du système d’exploitation. Développé principalement en C, il gère les ressources matérielles et assure la communication entre le matériel et les programmes.

KDE Plasma
Environnement de bureau moderne et hautement personnalisable, développé par la communauté KDE.

L

Libre / Open Source
Philosophie prônant la liberté d’utiliser, d’étudier, de modifier et de redistribuer un logiciel.

Log
Fichier contenant l’historique des événements ou erreurs du système, souvent stocké dans `/var/log`.

Loopback (Interface de bouclage)
Interface réseau virtuelle utilisée pour les communications internes du système, généralement `127.0.0.1`.

M

Man (Manual)
Commande (`man`) permettant d’afficher les pages de manuel d’un programme (ex. : `man ls`).

Mount / Umount
Commandes utilisées pour monter ou démonter un périphérique de stockage (clé USB, disque, partition).

Makefile
Fichier décrivant les instructions nécessaires à la compilation d’un programme.

N

Nautilus / Dolphin / Thunar
Gestionnaires de fichiers graphiques utilisés respectivement dans GNOME, KDE et XFCE.

NetworkManager
Outil de gestion des connexions réseau sous Linux.

NFS (Network File System)
Protocole permettant de partager des fichiers entre plusieurs machines via un réseau.

P

Package (Paquet)
Archive contenant un logiciel et toutes ses dépendances nécessaires à l’installation.

Partition
Subdivision logique d’un disque dur. Sous Linux, les partitions sont montées dans l’arborescence, plutôt qu’attribuées à des lettres.

Permission
Système de droits qui détermine qui peut lire (`r`), écrire (`w`) ou exécuter (`x`) un fichier ou répertoire.

Processus
Programme en cours d’exécution dans le système. Chaque processus a un identifiant (PID).

R

Repository
Serveur distant contenant des paquets logiciels. Chaque distribution a ses dépôts officiels et communautaires.

Root
Compte superutilisateur (administrateur) disposant de tous les droits sur le système.

Runlevel / Target
Niveaux de fonctionnement du système (par exemple : mode texte, mode graphique, maintenance).

S

Shell
Interface textuelle entre l’utilisateur et le système. Bash, Zsh et Fish sont des shells populaires.

SSH (Secure Shell)
Protocole sécurisé permettant de se connecter à distance à une machine Linux.

Swap
Espace disque utilisé comme extension de la mémoire vive lorsque celle-ci est saturée.

Sudo
Commande permettant d’exécuter temporairement une tâche avec les droits administrateur.

T

Terminal
Interface textuelle permettant d’exécuter des commandes. Équivalent du « prompt » sous DOS, mais infiniment plus puissant.

Tux
Le pingouin mascotte de Linux, symbole officiel du système d’exploitation libre.

TTY (TeleTYpewriter)
Console texte directe, accessible par `Ctrl+Alt+F1` à `F6`, utilisée pour le dépannage ou l’administration sans interface graphique.

U

Unmount
Commande permettant de « démonter » un périphérique, c’est-à-dire de le déconnecter proprement du système de fichiers.

Update / Upgrade
Mises à jour des paquets installés (`apt update` pour rafraîchir la liste, `apt upgrade` pour installer les nouveautés).

User / Groupe
Structure d’identification des comptes sur le système. Chaque utilisateur appartient à un ou plusieurs groupes.

V

VirtualBox / QEMU / KVM
Outils de virtualisation permettant d’exécuter un système d’exploitation à l’intérieur d’un autre.

Volume
Ensemble logique de stockage géré par le système de fichiers, souvent utilisé avec LVM (Logical Volume Manager).

W

Wayland
Protocole moderne de gestion d’affichage, destiné à remplacer X11. Il offre plus de sécurité et de performance graphique.

Wine
Logiciel permettant d’exécuter des programmes Windows sous Linux sans machine virtuelle.

X

X11 (ou X.Org)
Système d’affichage historique de Linux, encore largement utilisé bien qu’en transition vers Wayland.

Xfce
Environnement de bureau léger et rapide, adapté aux ordinateurs modestes ou anciens.

Y

YUM / DNF
Gestionnaires de paquets utilisés par les distributions basées sur Red Hat et Fedora.

Z

Zsh (Z Shell)
Shell avancé et personnalisable, apprécié pour ses fonctionnalités interactives, son autocomplétion et son intégration avec Oh-My-Zsh.

ZFS / Btrfs
Systèmes de fichiers modernes offrant des fonctions avancées comme la compression, les instantanés (snapshots) et la vérification d’intégrité.

B. Table des commandes essentielles

Sous Linux, la ligne de commande n’est pas un vestige du passé, mais un outil central, puissant et précis.
Contrairement aux interfaces graphiques, les commandes permettent un contrôle total du système, une automatisation des tâches, et un gain de temps considérable.
La table suivante regroupe les **commandes les plus utiles**, classées par thématique, avec une **description claire** et un **exemple concret d’utilisation**.

---

1. Gestion du système de fichiers

Commande	Description	Exemple
ls	Liste le contenu d’un répertoire.	`ls -l /home`
cd	Change de répertoire courant.	`cd /etc`
pwd	Affiche le chemin complet du répertoire actuel.	`pwd`
mkdir	Crée un nouveau répertoire.	`mkdir projets`
rmdir	Supprime un répertoire vide.	`rmdir anciens_fichiers`
cp	Copie un ou plusieurs fichiers.	`cp fichier.txt /home/user/docs`
mv	Déplace ou renomme un fichier ou dossier.	`mv rapport.txt archives/`
rm	Supprime un fichier.	`rm vieux_fichier.log`
find	Recherche des fichiers selon un critère.	`find /home -name "*.pdf"`
locate	Recherche rapide de fichiers via une base indexée.	`locate mot_de_passe.txt`
touch	Crée un fichier vide ou met à jour sa date de modification.	`touch notes.txt`
file	Indique le type de fichier.	`file image.iso`
du	Affiche la taille des fichiers ou répertoires.	`du -sh /var/log`
df	Affiche l’espace disque disponible.	`df -h`

2. Lecture et manipulation de fichiers texte

Commande	Description	Exemple
cat	Affiche le contenu d’un fichier.	`cat README.txt`
less	Permet de lire un fichier page par page.	`less journal.log`
head	Affiche les premières lignes d’un fichier.	`head -n 10 fichier.txt`
tail	Affiche les dernières lignes d’un fichier (utile pour surveiller les logs).	`tail -f /var/log/syslog`
grep	Recherche un mot ou une expression dans un fichier.	`grep "erreur" /var/log/syslog`
sort	Trie les lignes d’un fichier.	`sort liste.txt`
uniq	Supprime les doublons dans un fichier trié.	`uniq noms.txt`
wc	Compte le nombre de lignes, mots et caractères.	`wc -l fichier.txt`
cut	Extrait des colonnes de texte d’un fichier.	`cut -d',' -f2 données.csv`
awk	Traite et extrait des données structurées.	`awk '{print $1,$3}' fichier.txt`
sed	Édite un fichier en ligne de commande (remplacements, suppressions, etc.).	`sed 's/ancien/nouveau/g' texte.txt`

3. Gestion des utilisateurs et permissions

Commande	Description	Exemple
whoami	Affiche le nom de l’utilisateur courant.	`whoami`
id	Montre les identifiants et groupes de l’utilisateur.	`id`
adduser / useradd	Crée un nouvel utilisateur.	`sudo adduser invité`
passwd	Change le mot de passe d’un utilisateur.	`passwd`

Commande	Description	Exemple
su	Change d’utilisateur (Super User ou autre).	`su -`
sudo	Exécute une commande avec les privilèges administrateur.	`sudo apt update`
chown	Change le propriétaire d’un fichier.	`sudo chown user:group fichier.txt`
chmod	Modifie les permissions d’accès.	`chmod 755 script.sh`
groups	Liste les groupes auxquels appartient un utilisateur.	`groups`

---

4. Gestion des processus et des tâches

Commande	Description	Exemple
ps	Affiche les processus en cours.	`ps aux`
top	Surveille l’activité du système en temps réel.	`top`
htop	Version améliorée et interactive de `top`.	`htop`
kill	Termine un processus à partir de son PID.	`kill 1234`
killall	Termine tous les processus d’un programme.	`killall firefox`
bg / fg	Met une tâche en arrière-plan ou la ramène au premier plan.	`fg %1`
jobs	Liste les tâches en cours dans le terminal.	`jobs`
nice / renice	Modifie la priorité d’un processus.	`nice -n 10 commande`

---

5. Gestion des paquets et mises à jour

Commande	Description	Exemple
apt update	Met à jour la liste des paquets disponibles (Debian/Ubuntu).	`sudo apt update`

Commande	Description	Exemple
apt upgrade	Met à jour les paquets installés.	`sudo apt upgrade`
apt install	Installe un paquet logiciel.	`sudo apt install vlc`
apt remove	Supprime un paquet.	`sudo apt remove libreoffice`
apt autoremove	Supprime les paquets inutilisés.	`sudo apt autoremove`
dpkg -i	Installe un paquet .deb manuellement.	`sudo dpkg -i logiciel.deb`
snap install	Installe une application via Snap.	`sudo snap install code --classic`
flatpak install	Installe une application Flatpak.	`flatpak install flathub org.gimp.GIMP`

6. Réseau et Internet

Commande	Description	Exemple
ping	Vérifie la connectivité avec une adresse.	`ping google.com`
ifconfig / ip	Affiche ou configure les interfaces réseau.	`ip addr show`
nmcli	Gère les connexions via NetworkManager.	`nmcli device status`
wget	Télécharge un fichier depuis Internet.	`wget https://site.com/fichier.zip`
curl	Transfère des données depuis ou vers un serveur.	`curl -O https://site.com/image.jpg`
scp	Copie de fichiers entre machines via SSH.	`scp fichier.txt user@serveur:/home/user/`
ssh	Connexion sécurisée à un serveur distant.	`ssh user@192.168.1.10`
netstat / ss	Affiche les connexions réseau et ports ouverts.	`ss -tuln`

7. Système et matériel

Commande	Description	Exemple
uname -a	Affiche les informations sur le noyau et le système.	`uname -a`
lscpu	Détaille les informations sur le processeur.	`lscpu`
lsusb	Liste les périphériques USB connectés.	`lsusb`
lspci	Liste les périphériques PCI (cartes graphiques, réseau, etc.).	`lspci`
df -h	Affiche l’espace disque disponible.	`df -h`
free -h	Affiche l’utilisation de la mémoire.	`free -h`
uptime	Indique depuis combien de temps le système fonctionne.	`uptime`
dmesg	Affiche les messages du noyau.	`dmesg
top / htop	Affiche les processus actifs.	`htop`

---

8. Compression, archivage et sauvegarde

Commande	Description	Exemple
tar	Archive ou extrait des fichiers.	`tar -czvf sauvegarde.tar.gz /home/user`
gzip / gunzip	Compresse ou décompresse des fichiers.	`gzip fichier.txt`
zip / unzip	Crée ou extrait des archives zip.	`zip -r dossier.zip /home/user/docs`
rsync	Synchronise des fichiers entre répertoires ou machines.	`rsync -avz /home/user/ serveur:/backup/`
dd	Copie bas niveau de disques ou partitions (utiliser avec prudence).	`sudo dd if=image.iso of=/dev/sdb bs=4M`

---

9. Outils de supervision et de dépannage

Commande	Description	Exemple
journalctl	Consulte les journaux du système.	`journalctl -xe`
top / htop	Surveille les processus et la charge CPU.	`top`
df / du	Vérifie l’espace disque.	`du -sh /var/log`
uptime	Affiche la charge moyenne du système.	`uptime`
systemctl	Gère les services systemd.	`sudo systemctl restart apache2`
service	Ancienne commande pour gérer les services.	`sudo service ssh restart`
ps / kill / pkill	Gère les processus.	`pkill firefox`

---

10. Commandes diverses et utilitaires

Commande	Description	Exemple
date	Affiche ou définit la date et l’heure.	`date`
cal	Affiche un calendrier.	`cal 2025`
history	Affiche l’historique des commandes tapées.	`history`
clear	Efface le contenu du terminal.	`clear`
echo	Affiche un texte ou une variable.	`echo "Bonjour Linux"`
nano / vim	Éditeurs de texte en ligne de commande.	`nano fichier.txt`
reboot / shutdown	Redémarre ou éteint le système.	`sudo reboot`

Conclusion

Maîtriser ces commandes constitue le socle de toute compétence Linux.
Elles permettent de comprendre le fonctionnement interne du système, d’intervenir rapidement en cas de problème, et d’aller bien au-delà des limites d’une interface graphique.

Peu à peu, ces commandes deviennent naturelles, et l’utilisateur réalise que la console n’est pas un obstacle, mais une **porte d’accès directe à la puissance de Linux**.

C. Liens et ressources utiles

L’une des grandes forces de Linux réside dans sa communauté.
Qu’il s’agisse de résoudre un problème, d’apprendre à utiliser un outil, de suivre l’actualité ou de contribuer à un projet libre, les ressources disponibles en ligne sont innombrables.
La liste suivante regroupe des sites incontournables, classés par thématique : documentation, entraide, distributions, logiciels libres et formation.

---

1. Documentation et références officielles

Ces ressources constituent les bases documentaires de l’écosystème Linux. Elles sont souvent maintenues par les communautés officielles et fournissent des guides détaillés, des manuels de commandes, des procédures d’installation et des tutoriels techniques.

Ressource	Description	Lien
The Linux Documentation Project (TLDP)	Une des plus anciennes collections de manuels, guides et HOWTOs pour Linux.	https://tldp.org
GNU Project	Site officiel du projet GNU, à la base du mouvement du logiciel libre.	https://www.gnu.org
Kernel.org	Site officiel du noyau Linux, avec les versions, journaux de modifications et documentation technique.	https://www.kernel.org
Man7.org	Références exhaustives des pages de manuel et documentation système Linux.	https://man7.org/linux/man-pages
ArchWiki	Documentation très complète et souvent universelle, même pour d’autres distributions.	https://wiki.archlinux.org
Debian Wiki	Documentation officielle pour Debian et ses dérivées.	https://wiki.debian.org

Ressource	Description	Lien
Ubuntu Documentation	Guides officiels, FAQ et tutoriels pour Ubuntu.	https://help.ubuntu.com
Red Hat Documentation	Documentation technique pour les distributions basées sur Red Hat (Fedora, CentOS, RHEL).	https://access.redhat.com/documentation

2. Forums, entraide et communautés

Linux est soutenu par une communauté mondiale dynamique et bienveillante.
Ces forums et plateformes d'échange permettent de poser des questions, de partager des astuces et de résoudre rapidement des problèmes techniques.

Communauté	Description	Lien
LinuxQuestions.org	Forum anglophone généraliste dédié à toutes les distributions Linux.	https://www.linuxquestions.org
Stack Overflow / Ask Ubuntu	Plateformes de questions/réponses techniques très actives.	https://askubuntu.com
Reddit – r/linux	Communauté Reddit dédiée à l'actualité et la discussion autour de Linux.	https://www.reddit.com/r/linux
Forum Ubuntu-fr	Plus grand forum francophone consacré à Ubuntu et au libre.	https://forum.ubuntu-fr.org
Debian-Facile	Communauté francophone d'entraide pour Debian et distributions dérivées.	https://debian-facile.org
Forum Fedora	Espace d'échange dédié aux utilisateurs Fedora.	https://discussion.fedoraproject.org
OpenSUSE Forum	Forum communautaire pour openSUSE.	https://forums.opensuse.org
Linux Mint Forum	Forum officiel de la distribution Linux Mint.	https://forums.linuxmint.com

3. Téléchargement et distributions Linux

Ces sites offrent un accès direct aux distributions les plus populaires et à leurs versions officielles.
Ils sont recommandés pour télécharger en toute sécurité les images ISO nécessaires à l'installation de Linux.

Distribution	Lien officiel
Debian	https://www.debian.org
Ubuntu	https://ubuntu.com
Linux Mint	https://linuxmint.com
Fedora	https://getfedora.org
Arch Linux	https://archlinux.org
Manjaro	https://manjaro.org
OpenSUSE	https://opensuse.org
Pop!_OS	https://pop.system76.com
Elementary OS	https://elementary.io

4. Logiciels libres et open source

Pour découvrir, télécharger et évaluer des logiciels libres, ces portails sont incontournables.
Ils regroupent des milliers de projets classés par catégorie et souvent accompagnés d'avis d'utilisateurs.

Site	Description	Lien
GitHub	Plateforme de développement collaboratif open source.	https://github.com
GitLab	Alternative libre à GitHub, hébergeur de projets open source.	https://gitlab.com
SourceForge	Ancienne plateforme toujours active pour le téléchargement de logiciels libres.	https://sourceforge.net
Flathub	Catalogue officiel d'applications au format Flatpak.	https://flathub.org

Site	Description	Lien
Snapcraft	Plateforme de distribution des paquets Snap.	https://snapcraft.io
AlternativeTo	Site listant des alternatives libres à des logiciels propriétaires.	https://alternativeto.net
LibreOffice	Suite bureautique libre complète.	https://www.libreoffice.org
GIMP	Éditeur d'images libre et open source.	https://www.gimp.org

5. Formation et certifications Linux

Ces ressources sont destinées à ceux qui souhaitent approfondir leurs compétences, obtenir une certification professionnelle ou suivre des cours structurés sur l'administration système, la cybersécurité ou le développement open source.

Ressource	Type	Lien
Linux Foundation Training	Formations officielles et certifications reconnues (LFCS, LFCE).	https://training.linuxfoundation.org
Red Hat Academy	Formations et examens RHCSA / RHCE pour les administrateurs Linux.	https://www.redhat.com/en/services/training
Coursera – Linux Courses	Cours en ligne issus d'universités et fondations open source.	https://www.coursera.org
edX – Introduction to Linux	Cours gratuit de la Linux Foundation, très populaire pour les débutants.	https://www.edx.org/course/introduction-to-linux
Udemy – Linux Mastery	Formations vidéo à la carte, souvent très accessibles.	https://www.udemy.com
OpenClassrooms	Plateforme francophone proposant des parcours Linux et administration système.	https://openclassrooms.com

6. Actualité et veille technologique

Pour rester informé des nouveautés, des vulnérabilités de sécurité et des tendances de l’open source, ces médias et blogs spécialisés sont des références.

Site	Description	Lien
OMG! Ubuntu!	Actualité, astuces et critiques sur Ubuntu et GNOME.	https://www.omgubuntu.co.uk
Phoronix	Site de référence sur les performances, matériels et mises à jour du noyau.	https://www.phoronix.com
Linux Today	Actualités quotidiennes sur l’écosystème Linux et le libre.	https://www.linuxtoday.com
It's FOSS	Blog francophone et anglophone consacré au logiciel libre.	https://itsfoss.com
LWN.net (Linux Weekly News)	Analyse approfondie des évolutions du noyau et des distributions.	https://lwn.net

---

Conclusion

Ces ressources constituent le prolongement naturel du livre *Je vire Windows et j’installe Linux*.
Elles offrent à chacun les moyens de progresser à son rythme, de s’impliquer dans la communauté et de découvrir l’immense richesse du monde du logiciel libre.
Qu’il s’agisse d’un simple dépannage, d’une formation complète ou d’un projet de contribution, **le savoir est à portée de clic — libre, ouvert et partagé.**

Références

1. Stallman, R. (2002). *Free Software, Free Society: Selected Essays of Richard M. Stallman*. GNU Press.
2. Torvalds, L., & Diamond, D. (2001). *Just for Fun: The Story of an Accidental Revolutionary*. HarperBusiness.
3. Raymond, E. S. (1999). *The Cathedral and the Bazaar: Musings on Linux and Open Source by an Accidental Revolutionary*. O'Reilly Media.
4. Williams, S. (2002). *Free as in Freedom: Richard Stallman's Crusade for Free Software*. O'Reilly Media.
5. Weber, S. (2004). *The Success of Open Source*. Harvard University Press.
6. Open Source Initiative (OSI). (1998). *The Open Source Definition*. Disponible en ligne : https://opensource.org/osd
7. Tanenbaum, A. S. (2009). *Modern Operating Systems* (3rd ed.). Pearson.
8. Raymond, E. S. (1999). *The Cathedral and the Bazaar: Musings on Linux and Open Source by an Accidental Revolutionary*. O'Reilly Media.
9. Williams, C. (2002). *Linux in a Nutshell*. O'Reilly Media.
10. Free Software Foundation. (1985). *The Free Software Definition*. Disponible en ligne : https://www.gnu.org/philosophy/free-sw.html
11. Open Source Initiative (OSI). (1998). *The Open Source Definition*. Disponible en ligne : https://opensource.org/osd
12. BSD Documentation Project. (2024). *FreeBSD Handbook*. Disponible en ligne : https://docs.freebsd.org
13. Microsoft. (2024). *Windows Lifecycle and Update Policies*. Disponible en ligne : https://learn.microsoft.com
14. Apple. (2024). *macOS User Guide*. Disponible en ligne : https://support.apple.com
15. Tanenbaum, A. S. (2009). *Modern Operating Systems* (3rd ed.). Pearson.

16. Love, R. (2010). *Linux Kernel Development* (3rd ed.). Addison-Wesley.
17. Sobell, M. G. (2017). *A Practical Guide to Linux Commands, Editors, and Shell Programming* (4th ed.). Pearson.
18. Ward, B. (2014). *How Linux Works: What Every Superuser Should Know* (2nd ed.). No Starch Press.
19. Shotts, W. (2019). *The Linux Command Line: A Complete Introduction* (2nd ed.). No Starch Press.
20. GNU Project. (2024). *Bash Reference Manual*. Disponible en ligne : https://www.gnu.org/software/bash/manual/
21. Sobell, M. G. (2017). *A Practical Guide to Linux Commands, Editors, and Shell Programming* (4th ed.). Pearson.
22. Ward, B. (2014). *How Linux Works: What Every Superuser Should Know* (2nd ed.). No Starch Press.
23. Shotts, W. (2019). *The Linux Command Line: A Complete Introduction* (2nd ed.). No Starch Press.
24. Arch Linux Wiki. (2024). *General Recommendations*. Disponible en ligne : https://wiki.archlinux.org
25. Ubuntu Documentation. (2024). *Getting Started with Ubuntu*. Disponible en ligne : https://help.ubuntu.com
26. Debian Project. (2024). *Debian GNU/Linux FAQ*. Disponible en ligne : https://www.debian.org/doc/manuals/debian-faq/
27. Fedora Project. (2024). *Fedora Documentation*. Disponible en ligne : https://docs.fedoraproject.org
28. Ubuntu Documentation. (2024). *How to verify your Ubuntu download*. Disponible en ligne : https://ubuntu.com/tutorials/how-to-verify-ubuntu
29. Debian Project. (2024). *Verifying Debian ISO images*. Disponible en ligne : https://www.debian.org/CD/verify
30. Fedora Project. (2024). *Verify the downloaded image*. Disponible en ligne : https://docs.fedoraproject.org/en-US/quick-docs/verifying-iso-images/
31. Arch Linux Wiki. (2024). *ISO verification*. Disponible en ligne : https://wiki.archlinux.org/title/Installation_guide#Verify_signature

32. Stallings, W. (2017). *Cryptography and Network Security* (7th ed.). Pearson.

33. Ubuntu Documentation. (2024). *Install Ubuntu*. Disponible en ligne : https://ubuntu.com/tutorials/try-ubuntu-before-you-install

34. Debian Project. (2024). *Debian Installation Guide*. Disponible en ligne : https://www.debian.org/releases/stable/installmanual

35. Fedora Project. (2024). *Installing Fedora Workstation*. Disponible en ligne : https://docs.fedoraproject.org/en-US/fedora/f34/installation-guide/

36. Arch Linux. (2024). *Installation Guide*. Disponible en ligne : https://wiki.archlinux.org/title/Installation_guide

37. Cryptsetup / LUKS documentation. (2024). *README and HOWTOs*. Disponible en ligne : https://gitlab.com/cryptsetup/cryptsetup

38. Love, R. (2010). *Linux Kernel Development* (3rd ed.). Addison-Wesley.

39. Ward, B. (2014). *How Linux Works: What Every Superuser Should Know* (2nd ed.). No Starch Press.

40. *History of 3 Linux Distributions: Slackware, Debian & Red Hat* — retrace l’histoire de Debian et Red Hat, leurs philosophies et leur rôle dans l’écosystème Linux. Linux Today

41. *Understanding Linux Distributions* (Joy Joel) — présente les grandes familles de distributions, les gestionnaires de paquets (APT, RPM, etc.). AWS in Plain English

42. *Linux distribution* — page encyclopédique décrivant les distributions, leurs composants (paquets, noyau, etc.). Wikipédia

43. *Arch compared to other distributions* (ArchWiki) — comparaison de l’approche Arch (AUR, minimalisme, philosophie, etc.). wiki.archlinux.org

44. *Arch User Repository* (page Wikipédia francophone) — fonctionnement de l'AUR, PKGBUILDs, rôle communautaire. Wikipédia

45. *Which Distribution of Linux Should I Use?* — discussion sur les différences entre distributions, mention d'Arch et de son modèle rolling. DEV Community

46. *Fedora Project* — historique de Fedora, rôle dans l'écosystème Red Hat, cycle de version. Wikipédia

47. *History of 3 Linux Distributions: Slackware, Debian & Red Hat* — également source pour l'histoire de Red Hat, distinction entre RHEL et Fedora. Linux Today

48. *List of Linux distributions* — montre les familles RPM, Red Hat / Fedora, CentOS, AlmaLinux, etc.

49. *Linux distribution* — mention de Gentoo comme distribution « source-based » et d'autres projets notables. Wikipédia

50. *Comparison of Linux Distributions – Eylenburg* — un comparatif listant Debian, Fedora, Arch, Gentoo, Slackware, etc. eylenburg.github.io

51. *Three Years of Nix and NixOS: The Good, the Bad, and the Ugly* — pour les idées autour de NixOS, de la configuration déclarative, rollback, etc. Pierre Zemb's Blog

52. *Slackware* (Wikipédia) — pour l'historique, les caractéristiques fondamentales. Wikipédia

53. **Tails Project**, *Documentation officielle et guides utilisateur.*
Ensemble des manuels, guides d'installation, fiches techniques et ressources pédagogiques publiés par l'équipe de développement de Tails.
Contient notamment des informations sur la persistance, la sécurité, le chiffrement et les mises à jour du système.

54. **Tor Project**, *Documentation du réseau Tor.*
Références sur le fonctionnement du routage en oignon, la gestion du trafic anonyme et les bonnes pratiques de navigation sécurisée.

55. **Debian Project**, *Documentation système et manuels de référence.*
Base de travail de Tails, Debian fournit la structure, les bibliothèques et la stabilité sur lesquelles Tails s'appuie.

56. **Electronic Frontier Foundation (EFF)**, *Privacy and Anonymity Online.*
Série d'articles sur la sécurité numérique, la surveillance en ligne et les outils de préservation de la vie privée, incluant l'usage de Tails et Tor.

57. **The Intercept**, *How to Use Tails for Secure Communication*, par Glenn Greenwald.
Article de fond sur l'utilisation de Tails par les journalistes et les lanceurs d'alerte pour des communications confidentielles.

58. **Linux Magazine France**, *Tails : la distribution de l'anonymat total*, édition 236, 2022.
Analyse approfondie de la distribution, de ses mécanismes d'amnésie, de ses limites et de son usage dans la cybersécurité.

59. **Proton VPN Blog**, *Sécurité, anonymat et chiffrement.*
Articles techniques et éducatifs sur la navigation sécurisée et la protection de l'identité en ligne.

60. **Mozilla Privacy Blog** et **DuckDuckGo Privacy Essentials**.
Références générales sur les méthodes de protection de la vie privée numérique et les comparaisons entre différents outils open source.

61. **Edward Snowden**, *Permanent Record*, Metropolitan Books, 2019.
Témoignage majeur sur l'utilisation d'outils comme Tails et Tor pour préserver la confidentialité des communications.

62. **Andy Greenberg**, *Sandworm: A New Era of Cyberwar and the Hunt for the Kremlin’s Most Dangerous Hackers*, Doubleday, 2019.
Exploration du cyberconflit et de l’importance des technologies de sécurité, avec des références à Tails et à Tor.

63. **Micah Lee**, *Encryption Works: How to Protect Your Privacy in the Age of NSA Surveillance*, Freedom of the Press Foundation, 2014.
Manuel de protection numérique souvent cité dans les documents pédagogiques de Tails.

64. LXQt Project. *LXQt Desktop Environment Documentation*. https://lxqt-project.org/

65. Solus Project. *Budgie Desktop Overview*. https://getsol.us/

66. Enlightenment Project. *Enlightenment Desktop (EFL)*. https://www.enlightenment.org/

67. Xfce Team. *Xfce Documentation*. https://docs.xfce.org/

68. Deepin Technology. *Deepin Desktop Environment*. https://www.deepin.org/en/

69. Mabox Linux. *Openbox Window Manager Documentation*. https://openbox.org/

70. Wikipedia. *Comparison of X Window System Desktop Environments*. https://en.wikipedia.org/wiki/Comparison_of_X_Window_System_desktop_environments

71. GNOME Foundation. *GNOME Tweaks Tool*. https://wiki.gnome.org/Apps/Tweaks

72. KDE Community. *System Settings and Plasma Customization*. https://userbase.kde.org/System_Settings

73. Xfce.org. *Xfce Panel and Themes*. https://docs.xfce.org/

74. Linux Mint Team. *Cinnamon Customization Guide*. https://linuxmint.com/

75. Arch Wiki. *GTK and Qt Theming*. https://wiki.archlinux.org/title/GTK

76. Fedora Magazine. *Customizing GNOME Shell*. https://fedoramagazine.org/

77. StatCounter Global Stats. *Desktop Operating System Market Share*. https://gs.statcounter.com/os-market-share/desktop

78. NetMarketShare. *Operating System Market Data*. https://netmarketshare.com/

79. W3Techs. *Usage Statistics of Operating Systems for Websites*. https://w3techs.com/

80. The Linux Foundation. *Linux Adoption Trends Report*. https://www.linuxfoundation.org/

81. Linux Foundation. *State of Linux in the Enterprise*. https://www.linuxfoundation.org/

82. Red Hat. *Why Linux Dominates Servers*. https://www.redhat.com/

83. Netcraft. *Web Server Survey*. https://news.netcraft.com/

84. Statista. *Operating System Market Share in Data Centers*. https://www.statista.com/

85. IBM Cloud. *Linux in the Data Center*. https://www.ibm.com/cloud

86. Android Open Source Project. *Official Documentation*. https://source.android.com/

87. PostmarketOS. *Official Site*. https://postmarketos.org/

88. Pine64. *PinePhone Project Page*. https://www.pine64.org/

89. UBports Foundation. *Ubuntu Touch Documentation*. https://ubports.com/

90. KDE Community. *Plasma Mobile*. https://plasma-mobile.org/

91. Raspberry Pi Foundation. *Raspberry Pi OS Documentation*. https://www.raspberrypi.com/documentation/

92. Arduino. *Linux Integration Guide*. https://www.arduino.cc/

93. Yocto Project. *Embedded Linux Development*. https://www.yoctoproject.org/

94. OpenWrt Project. *Linux for Embedded Networking Devices*. https://openwrt.org/

95. Automotive Grade Linux (AGL). *Automotive Linux Foundation Project*. https://www.automotivelinux.org
96. Debian Project. *APT User's Guide*. https://wiki.debian.org/apt
97. Fedora Project. *DNF System Upgrades*. https://dnf.readthedocs.io/
98. Arch Wiki. *Pacman Overview*. https://wiki.archlinux.org/title/Pacman
99. Alpine Linux. *APK Package Manager Documentation*. https://wiki.alpinelinux.org/wiki/Alpine_Linux_package_management
100. openSUSE. *Zypper Manual*. https://doc.opensuse.org/
101. GNOME Foundation. *GNOME Software Documentation*. https://wiki.gnome.org/Apps/Software
102. KDE Community. *Discover – Software Management for KDE Plasma*. https://apps.kde.org/discover/
103. Debian Wiki. *Synaptic Package Manager*. https://wiki.debian.org/Synaptic
104. Arch Wiki. *Pamac*. https://wiki.archlinux.org/title/Pamac
105. Canonical Ltd. *Snapcraft and Ubuntu Software Center*. https://snapcraft.io/
106. Flathub. *Flatpak Application Store*. https://flathub.org/
107. openSUSE Project. *YaST Software Management*. https://doc.opensuse.org/
108. GNU Project. *Autotools Documentation*. https://www.gnu.org/software/autoconf/
109. Free Software Foundation. *GNU Make Manual*. https://www.gnu.org/software/make/manual/
110. Gentoo Foundation. *Portage and USE Flags Guide*. https://wiki.gentoo.org/wiki/Handbook:Main_Page
111. Linux From Scratch Project. *Building a Custom Linux System*. https://www.linuxfromscratch.org/
112. Meson Build System. *Official Documentation*. https://mesonbuild.com/

113. CMake. *Getting Started*. https://cmake.org/documentation/
114. Arch Wiki. *Compiling and Installing Software*. https://wiki.archlinux.org/title/Compiling
115. Canonical. *Snapcraft Documentation*. https://snapcraft.io/docs
116. Flathub. *The Flatpak App Store*. https://flathub.org/
117. Flatpak Project. *Flatpak Documentation*. https://docs.flatpak.org/
118. AppImage Project. *AppImage Official Site*. https://appimage.org/
119. Red Hat. *OSTree and Flatpak Overview*. https://ostree.readthedocs.io/
120. Linux Foundation. *Universal Packaging Formats in Linux*. https://www.linuxfoundation.org/
121. Arch Wiki. *Flatpak, Snap, and AppImage Comparison*. https://wiki.archlinux.org/title/Flatpak
122. Debian Wiki. *System Maintenance and Upgrades*. https://wiki.debian.org/
123. Fedora Documentation. *DNF Automatic Updates*. https://docs.fedoraproject.org/
124. Arch Wiki. *System Maintenance*. https://wiki.archlinux.org/title/System_maintenance
125. Ubuntu Documentation. *Unattended Upgrades*. https://help.ubuntu.com/community/AutomaticSecurityUpdates
126. openSUSE. *Zypper Usage and Maintenance*. https://doc.opensuse.org/
127. Alpine Linux. *APK Tools Reference*. https://wiki.alpinelinux.org/wiki/Alpine_Linux_package_management
128. Timeshift. *System Restore Utility for Linux*. https://github.com/teejee2008/timeshift
129. **Shotts, William E.** *The Linux Command Line*, 5e édition. No Starch Press, 2024.
130. **The Linux Foundation.** *Essentials of Linux System Administration*. edX, 2024.
131. **The Linux Foundation.** *Bash Scripting and Automation Essentials*. edX, 2023.

132. **GNU Project.** *GNU Core Utilities Manual* – Sections `ls`, `cd`, `chmod`, `chown`, `grep`, `find`, `df`, `du`.
→ https://www.gnu.org/software/coreutils/manual/

133. **GNU Project.** *Bash Reference Manual*.
→ https://www.gnu.org/software/bash/manual/

134. **Ubuntu Documentation.** *User management, permissions, and networking*.
→ https://help.ubuntu.com

135. **Ubuntu Community.** *CronHowto*.
→ https://help.ubuntu.com/community/CronHowto

136. **ArchWiki.** *Users and groups*.
→ https://wiki.archlinux.org/title/Users_and_groups

137. **ArchWiki.** *Network configuration*.
→ https://wiki.archlinux.org/title/Network_configuration

138. **ArchWiki.** *Bash Guide for Beginners*.
→ https://wiki.archlinux.org/title/Bash

139. **Debian Wiki.** *FilePermissions* et *NetworkConfiguration*.
→ https://wiki.debian.org/FilePermissions

140. **Red Hat Enterprise Linux.** *Understanding and Managing Linux File Permissions*. Red Hat Docs, 2023.

141. **Red Hat Enterprise Linux.** *Security and Firewall Configuration Guide*. Red Hat, 2023.

142. **Red Hat Enterprise Linux.** *Automating Linux System Administration Tasks*, 2023.

143. **DigitalOcean.** *An Introduction to Linux Permissions*, 2023.

144. **DigitalOcean.** *How To Use Cron to Automate Tasks on Ubuntu 22.04*, 2024.

145. **IBM Developer.** *Mastering Linux Process Management with ps, top, and kill*, 2023.

146. **Linuxize.** *How to Manage Users and Groups on Linux*, 2024.

147. **Linux Handbook.** *Systemctl and journalctl Essentials*, 2024.

148. **NetworkManager Project.** *nmcli Command Reference*.
→ https://networkmanager.dev/docs/api/latest/nmcli.html

149. **Wireshark Foundation.** *Using tcpdump and Wireshark for Network Analysis*, 2024.

150. **Linux Command Library.** *Comprehensive Command Reference for Beginners and Experts*.
→ https://linuxcommandlibrary.com

151. GIMP Documentation Team. *GIMP User Manual*. The GIMP Project, https://docs.gimp.org/.

152. Inkscape Project. *Inkscape User Guide*. https://inkscape.org/doc/.

153. Krita Foundation. *Krita Manual*. https://docs.krita.org/.

154. Darktable Team. *Darktable User Manual*. https://www.darktable.org/usermanual/.

155. RawTherapee Developers. *RawTherapee Documentation*. https://rawpedia.rawtherapee.com/.

156. Blender Foundation. *Blender Documentation — Grease Pencil*. https://docs.blender.org/manual/en/latest/.

157. GNU Image Manipulation Program (GIMP). “Free Software for Image Editing.” GNU Project, Free Software Foundation, https://www.gimp.org/.

158. Inkscape Developers. “Scalable Vector Graphics for Everyone.” https://inkscape.org/.

159. Krita Foundation. “Digital Painting. Creative Freedom.” https://krita.org/.

160. Kdenlive Team. *Kdenlive User Manual*. KDE Project, https://docs.kdenlive.org/.

161. Shotcut Developers. *Shotcut User Guide*. https://shotcut.org/tutorials/.

162. OpenShot Studios, LLC. *OpenShot Video Editor Documentation*. https://www.openshot.org/user-guide/.
163. Blender Foundation. *Video Sequence Editor Documentation*. https://docs.blender.org/manual/en/latest/video_editing/.
164. Olive Video Editor Project. “Olive Open Source Video Editor.” https://olivevideoeditor.org/.
165. FFmpeg Developers. *FFmpeg Official Documentation*. https://ffmpeg.org/documentation.html.
166. HandBrake Team. “HandBrake Open Source Video Transcoder.” https://handbrake.fr/.
167. KDE Community. “Kdenlive — Free and Open Source Video Editor.” https://kdenlive.org/.
168. The Document Foundation. *LibreOffice Documentation*. https://documentation.libreoffice.org/.
169. OnlyOffice Developers. *ONLYOFFICE Desktop Editors Documentation*. https://help.onlyoffice.com/.
170. Apache Software Foundation. *Apache OpenOffice Documentation*. https://www.openoffice.org/documentation/.
171. WPS Office International. “WPS Office for Linux.” https://www.wps.com/linux/.
172. Calligra Suite Developers. “Calligra Office Suite for KDE.” https://calligra.org/.
173. The Document Foundation. “LibreOffice — Free Office Suite.” https://www.libreoffice.org/.
174. OnlyOffice. “Collaborative Office Suite for Linux.” https://www.onlyoffice.com/.
175. Pandoc Project. “Universal Document Converter.” https://pandoc.org/.
176. VideoLAN Organization. *VLC Media Player Documentation*. https://www.videolan.org/doc/.
177. Kodi Foundation. *Kodi Wiki and Documentation*. https://kodi.wiki/.
178. Audacious Team. “Audacious Music Player.” https://audacious-media-player.org/.
179. Clementine Developers. “Clementine Music Player.” https://www.clementine-player.org/.

180. Rhythmbox Project. “Music Management and Playback for GNOME.” https://wiki.gnome.org/Apps/Rhythmbox.
181. MPlayer Project. “MPlayer — The Movie Player.” https://www.mplayerhq.hu/.
182. SMPlayer Developers. “SMPlayer Frontend for MPlayer.” https://www.smplayer.info/.
183. VLC Developers. “Open Source Multimedia Player.” https://www.videolan.org/.
184. Valve Corporation. *Steam for Linux Documentation*. https://store.steampowered.com/linux.
185. ProtonDB Community. “Proton Compatibility Reports.” https://www.protondb.com/.
186. Valve Corporation. “Proton — Run Windows Games on Linux.” https://github.com/ValveSoftware/Proton.
187. Lutris Community. “Lutris Gaming Platform.” https://lutris.net/.
188. Heroic Games Launcher Developers. “Heroic Games Launcher Documentation.” https://heroicgameslauncher.com/.
189. RetroArch Developers. “RetroArch Documentation.” https://docs.libretro.com/.
190. Dolphin Emulator Team. “Dolphin Emulator Wiki.” https://dolphin-emu.org/.
191. PCSX2 Developers. “PCSX2 PlayStation 2 Emulator.” https://pcsx2.net/.
192. RPCS3 Developers. “RPCS3 PlayStation 3 Emulator.” https://rpcs3.net/.
193. Yuzu Developers. “Yuzu Nintendo Switch Emulator.” https://yuzu-emu.org/.
194. Ryujinx Developers. “Ryujinx Nintendo Switch Emulator.” https://ryujinx.org/.
195. PPSSPP Team. “PPSSPP PSP Emulator.” https://www.ppsspp.org/.
196. Mesa 3D Project. “Open Source Graphics Drivers.” https://docs.mesa3d.org/.
197. Feral Interactive. “GameMode Linux Performance Tool.” https://github.com/FeralInteractive/gamemode.

198. DXVK Project. “Vulkan-based Implementation of Direct3D for Linux.” https://github.com/doitsujin/dxvk.
199. Vulkan API. “Khronos Group Vulkan Overview.” https://www.khronos.org/vulkan/.
200. Blender Foundation. *Blender Manual*. https://docs.blender.org/manual/en/latest/.
201. Blender Foundation. “Blender Open Movies.” https://www.blender.org/about/projects/.
202. Synfig Studio Developers. *Synfig User Documentation*. https://wiki.synfig.org/.
203. MakeHuman Community. “MakeHuman Documentation.” https://www.makehumancommunity.org/.
204. OpenToonz Developers. “OpenToonz User Manual.” https://opentoonz.github.io/e/index.html.
205. K-3D Developers. “K-3D Open Source 3D Modeling and Animation.” https://www.k-3d.org/.
206. Wings 3D Team. “Wings 3D Documentation.” https://www.wings3d.com/.
207. Dust3D Developers. “Dust3D Official Website.” https://dust3d.org/.
208. ArmorPaint Project. “3D PBR Texture Painting Software.” https://armorpaint.org/.
209. Godot Engine Team. “Godot Engine Documentation.” https://docs.godotengine.org/en/stable/.
210. Linux Foundation. *Linux Documentation Project (TLDP)*. https://tldp.org/.
211. Freedesktop.org. “Cross-Desktop Specifications and Standards.” https://freedesktop.org/.
212. Flatpak Project. “Flatpak Documentation.” https://docs.flatpak.org/.
213. Snapcraft Team (Canonical). “Snap Store and Packaging.” https://snapcraft.io/docs.
214. AppImage Project. “AppImage Documentation.” https://docs.appimage.org/.
215. KDE Community. “KDE Applications for Creative Work.” https://apps.kde.org/.
216. GNOME Project. “GNOME Applications and Utilities.” https://apps.gnome.org/.

217. Linux Foundation. *Linux Security*. https://www.linuxfoundation.org/resources/linux-security/

218. The Linux Documentation Project. *Security HOWTO*. https://tldp.org/HOWTO/Security-HOWTO/

219. Ubuntu Documentation Team. *Ubuntu Security Guide*. https://ubuntu.com/security

220. Debian Security Team. *Debian Security Information*. https://www.debian.org/security/

221. Fedora Project. *Fedora Security Team Documentation*. https://docs.fedoraproject.org/en-US/security/

222. Red Hat. *SELinux User Guide*. https://access.redhat.com/documentation/en-us/red_hat_enterprise_linux/

223. Ubuntu Community Help Wiki. *User and Permission Management*. https://help.ubuntu.com/community/FilePermissions

224. Arch Linux Wiki. *Security*. https://wiki.archlinux.org/title/Security

225. Ubuntu Documentation. *UFW — Uncomplicated Firewall*. https://help.ubuntu.com/community/UFW

226. Fedora Docs. *firewalld — Firewall management*. https://docs.fedoraproject.org/en-US/firewalld/

227. AppArmor Wiki. https://gitlab.com/apparmor/apparmor/-/wikis/home

228. SELinux Project. https://selinuxproject.org/page/Main_Page

229. ClamAV Team. *ClamAV User Manual*. https://www.clamav.net/documents/clamav-user-manual

230. Timeshift Project. *Timeshift Documentation*. https://github.com/teejee2008/timeshift

231. Déjà Dup. *Ubuntu Backup Tool Documentation*. https://wiki.gnome.org/Apps/DejaDup

232. cryptsetup Project. *LUKS and disk encryption*. https://gitlab.com/cryptsetup/cryptsetup

233. fscrypt Documentation. https://wiki.archlinux.org/title/Fscrypt

234. GnuPG Project. *GPG — Encryption and Signing*. https://gnupg.org/

235. VeraCrypt Official Website. https://www.veracrypt.fr/en/Home.html
236. Cryptomator Project. https://cryptomator.org/
237. BorgBackup Documentation. https://borgbackup.readthedocs.io/
238. Restic Project. https://restic.net/
239. BackInTime Project. https://backintime.github.io/backintime/
240. rsync Manual. https://download.samba.org/pub/rsync/rsync.html
241. KeePassXC Project. https://keepassxc.org/
242. Linux Malware Wiki. *Linux Malware & Threat Database*. https://linux.malware.wikia.org/
243. ClamAV Database. *Linux virus definitions*. https://www.clamav.net/
244. Tails Project. *Tails Documentation*. https://tails.boum.org/doc/index.en.html
245. Tor Project. *Tor Browser and Network Documentation*. https://www.torproject.org/
246. Kali Linux Documentation. https://www.kali.org/docs/
247. Offensive Security. *Kali Linux Tools Listing*. https://www.kali.org/tools/
248. Nmap Project. *Nmap Reference Guide*. https://nmap.org/book/man.html
249. Metasploit Unleashed. https://www.offensive-security.com/metasploit-unleashed/
250. Arch Linux Wiki. *Rootkits and Malware on Linux*. https://wiki.archlinux.org/title/Rootkits
251. Wikipedia contributors. *Comparison of Linux Security Distributions*. https://en.wikipedia.org/wiki/Comparison_of_Linux_distributions
252. The Linux Documentation Project — https://tldp.org

253. ArchWiki — https://wiki.archlinux.org
254. Debian Wiki — https://wiki.debian.org
255. Ubuntu Documentation — https://help.ubuntu.com
256. Fedora Docs — https://docs.fedoraproject.org
257. Debian-Facile (FR) — https://debian-facile.org
258. LinuxFr.org — https://linuxfr.org
259. LinuxQuestions — https://www.linuxquestions.org
260. Free Software Foundation — https://www.fsf.org
261. Open Source Initiative — https://opensource.org
262. GitHub — https://github.com
263. GitLab — https://gitlab.com
264. Debian-Facile (Traductions et Documentation) — https://debian-facile.org
265. Mozilla Foundation — https://www.mozilla.org
266. Blender Foundation — https://www.blender.org
267. KDE Community — https://kde.org/community
268. Linux Foundation Training — https://training.linuxfoundation.org
269. CompTIA Linux+ — https://www.comptia.org
270. Linux Professional Institute (LPI) — https://www.lpi.org
271. Red Hat Certifications — https://www.redhat.com/en/services/certification

272. SUSE Certifications — https://www.suse.com/training
273. Oracle Linux Training — https://education.oracle.com
274. OpenClassrooms (FR) — https://openclassrooms.com
275. Debian-Facile Wiki — https://debian-facile.org
276. **Ubuntu Forums** – Communauté officielle d'Ubuntu : https://ubuntuforums.org
277. **ArchWiki** – Documentation complète de la distribution Arch Linux : https://wiki.archlinux.org
278. **Debian Wiki** – Wiki communautaire officiel de Debian : https://wiki.debian.org
279. **Fedora Docs** – Documentation du projet Fedora : https://docs.fedoraproject.org
280. **Linux Mint Forums** – Forum d'entraide dédié à Linux Mint : https://forums.linuxmint.com
281. **Ask Ubuntu** – Plateforme de questions/réponses : https://askubuntu.com
282. **Red Hat Documentation Portal** – Documentation technique complète : https://access.redhat.com/documentation
283. **openSUSE Wiki** – Documentation communautaire pour openSUSE : https://en.opensuse.org
284. **Debian User Forums** – Forum anglophone majeur : https://forums.debian.net
285. **LinuxQuestions.org** – L'un des plus anciens forums généralistes sur Linux : https://www.linuxquestions.org
286. **GNU Project** – Fondation du mouvement du logiciel libre : https://www.gnu.org
287. **Free Software Foundation (FSF)** – Organisation défendant la liberté logicielle : https://www.fsf.org
288. **Open Source Initiative (OSI)** – Définit et promeut la licence open source : https://opensource.org
289. **GitHub** – Plateforme d'hébergement et de collaboration de code : https://github.com
290. **GitLab** – Alternative libre à GitHub : https://gitlab.com

291. **SourceForge** – Hébergement historique de projets libres : https://sourceforge.net
292. **Launchpad** – Plateforme de développement d'Ubuntu : https://launchpad.net
293. **Fedora Project – Contribute** : https://fedoraproject.org/wiki/Join
294. **Debian – How to contribute** : https://www.debian.org/intro/help
295. **Linux Foundation – Projects and Collaboration** : https://www.linuxfoundation.org/projects
296. **Linux Professional Institute (LPI)** – Certifications LPIC reconnues mondialement : https://www.lpi.org
297. **CompTIA Linux+** – Certification axée sur les compétences techniques de base : https://www.comptia.org
298. **Red Hat Certified Engineer (RHCE)** – Certification professionnelle de Red Hat : https://www.redhat.com/en/services/certification
299. **Linux Foundation Training** – Formations officielles et certifications LFCS/LFCE : https://training.linuxfoundation.org
300. **edX – Linux Foundation Courses** : https://www.edx.org/school/linuxfoundationx
301. **Coursera – Linux Training** : https://www.coursera.org
302. **Udemy – Linux Administration Courses** : https://www.udemy.com/topic/linux/
303. **OpenClassrooms – Cours Linux en français** : https://openclassrooms.com/fr/
304. **The Linux Documentation Project (TLDP) – Glossary** : https://tldp.org
305. **Linux.com Glossary** – https://www.linux.com
306. **GNU Glossary** – Définitions officielles du projet GNU : https://www.gnu.org
307. **IBM Developer – Linux Terms and Concepts** : https://developer.ibm.com
308. **Red Hat Glossary** – https://www.redhat.com/en/topics/linux/glossary

309. **GNU Coreutils Manual** – Documentation officielle des commandes de base : https://www.gnu.org/software/coreutils/manual/
310. **tldr pages** – Résumés simplifiés de commandes Linux : https://tldr.sh
311. **Cheat.sh** – Aide en ligne de commande universelle : https://cheat.sh
312. **Explainshell** – Décodeur d'arguments de commandes : https://explainshell.com
313. **man7.org** – Pages de manuels UNIX et Linux : https://man7.org
314. **LinuxCommand.org** – Tutoriels pour apprendre à utiliser le terminal : https://linuxcommand.org
315. **DistroWatch** – Suivi des distributions Linux : https://distrowatch.com
316. **Kernel.org** – Site officiel du noyau Linux : https://www.kernel.org
317. **Linux.org** – Ressources communautaires : https://www.linux.org
318. **FSF Directory – Free Software Directory** : https://directory.fsf.org
319. **Open Source Guides by GitHub** : https://opensource.guide
320. **TechMint – Linux Tutorials** : https://www.tecmint.com
321. **HowToForge** – Tutoriels d'administration système : https://www.howtoforge.com
322. **Linuxize** – Documentation claire et moderne : https://linuxize.com
323. **OMG! Ubuntu!** – Actualités sur Ubuntu et GNOME : https://www.omgubuntu.co.uk
324. **Phoronix** – Actualité sur le matériel et les performances sous Linux : https://www.phoronix.com

Remerciements

Ce livre n’aurait jamais vu le jour sans l’aide, le soutien et l’inspiration de nombreuses personnes qui ont jalonné mon parcours.

Je tiens tout d’abord à exprimer ma gratitude à mon psychiatre pour son écoute et son accompagnement.

Je remercie de tout cœur mes parents, Marthe et Marcel, pour leur soutien indéfectible, et mes deux frères, Carl et Patrick, ainsi que Sophia, l’épouse de Patrick, et leurs filles Éloïse et Catherine, qui m’apportent tant de joie et d’encouragement.

Mes pensées vont également à mes amies Marlène, Lydie et Marielle, à mes voisins Mario, Marilie, Alex et Jean-François, à mon bon vieil ami François et à Richard avec qui je partage mes cafés du matin, ces moments simples et précieux.

Je n’oublie pas mes vieilles connaissances – Sébastien, Stéphane, David, Suzie, Antoine, Pierre, William, Jacky, Steve, Mathieu, Isabelle, Marie-Christine et tant d’autres – qui ont, chacun à leur manière, contribué à mon cheminement.

Je souhaite aussi remercier mes professeurs d’informatique au secondaire et au Cégep de Drummondville pour leur enseignement, leur patience et leur passion, qui ont forgé mes bases et alimenté ma curiosité pour les technologies.

Enfin, je rends hommage à tous les professionnels du milieu informatique et du logiciel libre : vos innovations, votre travail acharné et votre esprit de partage permettent à des projets comme celui-ci d’exister et de rayonner.

À vous tous, merci du fond du cœur.

Biographie de l’auteur

Michaël Bégin est un écrivain autodidacte dont le parcours singulier croise la médecine, les sciences humaines, la technologie et l’expérience personnelle. Confronté dès son jeune âge aux réalités de la maladie chronique, de la vulnérabilité sociale et des silences institutionnels, il a choisi de transformer ses épreuves en un moteur de création et d’engagement. Ce choix, à la fois intime et politique, l’a conduit à écrire, publier et diffuser par lui-même des ouvrages qui donnent des outils de compréhension et ouvrent des espaces de réflexion collective.

Son écriture s’enracine dans une conviction forte : la connaissance, lorsqu’elle touche à la santé, à la dignité humaine, à la justice sociale ou aux grandes questions du vivre-ensemble, doit être accessible à toutes et à tous. Refusant les circuits traditionnels, il privilégie l’autoédition et la diffusion libre. Cette démarche est à la fois un choix éthique et une mission : partager, tendre la main à ceux qui souffrent, et redonner voix à ce qui est trop souvent tu. Michaël Bégin n’est pas un auteur que l’on classe ni que l’on récupère ; il est un homme de rupture, guidé par l’instinct et une compassion radicale.

Sa trajectoire personnelle, marquée de cicatrices visibles et invisibles, traverse la maladie chronique, les injustices sociales et le silence des institutions qui préfèrent oublier plutôt qu’écouter. De cette traversée, il a conservé une voix singulière : humaine, entière et volontairement indocile. Né dans un monde qui court plus qu’il ne parle, qui exige plus qu’il n’entend, où la performance écrase l’attention et où l’oubli grignote les marges, il a compris très tôt que la réalité n’est jamais donnée telle quelle : elle doit être interrogée, bousculée, parfois fissurée pour révéler ses contours. C’est dans

les failles du système et les angles morts du discours médical ou politique qu'il a trouvé son espace : à la frontière, là où les mots ne sont pas encore déformés pour masquer le réel. Il n'écrit pas depuis une tour d'ivoire mais depuis une salle d'attente où le temps s'étire, un couloir où résonnent les pas pressés des soignants, un silence assez lourd pour peser sur la poitrine.

Son livre *Le revenu universel inconditionnel et individuel* n'était pas une publication parmi d'autres mais un acte de résistance et de transmission. De la même manière, *Je vire Windows et j'installe Linux*, son cinquantième livre, n'est pas seulement un guide pratique : c'est un prolongement de son projet éthique. Après avoir écrit sur la santé, l'écologie, le revenu universel, la fin de vie et d'autres enjeux de société, il s'attaque ici à un autre terrain : l'accès aux technologies libres et la reprise de contrôle sur son environnement numérique. Pour lui, le logiciel libre n'est pas qu'une question technique mais aussi une question de dignité et d'autonomie.

Michaël Bégin publie en libre accès par conviction profonde : la connaissance, lorsqu'elle touche à la vie, à la santé ou à la dignité humaine, ne devrait jamais être considérée comme un produit de luxe. Malgré la censure, l'effacement numérique et l'indifférence institutionnelle, il poursuit son travail — par nécessité intérieure, par fidélité à ce qu'il a vécu et à ceux qu'il représente. Son style allie précision et humanité, rigoureux comme un diagnostic mais tendre comme une main posée sur l'épaule. Il refuse toute séparation entre le corps et l'âme, entre la science et la douleur. Cette écriture, forgée dans l'expérience personnelle de la maladie et de la vulnérabilité, s'ancre dans une liberté chèrement acquise — faite de nuits d'angoisse, de combats perdus et de victoires silencieuses. Michaël Bégin ne prétend pas sauver le monde, mais il s'efforce de rester fidèle à ce qu'il sait de la douleur des autres comme de la sienne. Son œuvre, comme sa démarche, est un appel : voir, comprendre, ressentir, agir. Même quand cela dérange. Surtout quand cela dérange.

Avant de devenir écrivain, il a forgé son sens de la solidarité et du dépassement sur les terrains de sport. Capitaine en hockey et en soccer, occupant les postes centraux, il a remporté dix-sept médailles et participé activement à l'organisation de tournois. Cette expérience a nourri son goût du collectif et son esprit d'initiative, valeurs qu'il transpose aujourd'hui dans ses projets d'écriture et d'engagement citoyen.

Au-delà de ses livres, Michaël Bégin s’exprime à travers le graphisme, la réalisation vidéo, l’informatique, la publication numérique et le balado. Ces médiums lui permettent de donner une voix aux sujets marginalisés : santé mentale, itinérance, dépendances, fin de vie, revenu de base, écologie urbaine, exclusion sociale. Son engagement n’est pas uniquement intellectuel : il agit aussi sur le terrain, en soutenant des personnes en situation de rue, en organisant des actions de nettoyage d’espaces publics, ou encore en pratiquant la randonnée en montagne, qu’il conçoit comme une élévation intérieure et une résistance au renoncement ambiant.

Dans l’espace public numérique, il anime aussi plusieurs pages Facebook thématiques, qui prolongent ses combats et ses recherches :

- *549 Photos de l’hiver 2024-2025 à Victoriaville* – une mémoire visuelle, poétique et sociale de la ville à travers le regard de l’hiver.
- *Les robots humanoïdes* – une compilation de vidéos des derniers robots les plus sophistiqués et agiles.
- *La fin du pétrole* – un scénario plausible et terrifiant.
- *Aide médicale à mourir – Troubles mentaux* – un lieu d’échanges et de débats sur l’un des enjeux éthiques les plus brûlants de notre temps.
- *Unesante.com – Livres gratuits – Michaël Bégin* – une plateforme ouverte où il rend accessibles ses ouvrages.
- *Idées pour élargir les critères de l’aide médicale à mourir au Québec* – un laboratoire citoyen de réflexion politique et éthique.
- *Revenu universel inconditionnel individuel Canada* – un espace pour repenser la justice sociale et la dignité économique.
- *Pétition – Avoir le droit de fumer partout au Québec* – une contestation des interdits jugés excessifs et infantilisants.
- *Légalisation du Sarco au Canada* – une réflexion radicale sur la liberté individuelle face à la fin de vie.

- *Contre les règles injustes du couple à l'aide sociale* – une dénonciation des mécanismes bureaucratiques qui fragilisent les plus vulnérables.
- *Pour des toilettes publiques accessibles en tout temps* – une revendication simple et universelle, qui dit beaucoup sur le respect de la dignité humaine.
- *185 citations et pensées positives* – un recueil de phrases pour résister au désespoir, ranimer l'espérance et partager la force intérieure.

À travers ses livres, ses combats et ses pages publiques, Michaël Bégin poursuit une même quête : donner voix à ce que la société tait, remettre l'humain au centre, et transformer la douleur en parole partagée.

Réalisations de l’auteur

Parmi ses réalisations marquantes :

- **185 citations** diffusées en ligne, où il condense en quelques phrases percutantes des réflexions sur la vie, la souffrance et l’espoir.
- **32 publications rédigées avec l’aide de l’intelligence artificielle en seulement 7 jours**, un exploit qui illustre sa discipline, sa créativité et sa capacité à intégrer les nouvelles technologies dans son processus d’écriture.
- **La Bible médicale 2024** et **La Bible médicale 2025**, de vastes synthèses destinées à démocratiser la compréhension de la santé, rassemblant des milliers de pages sur les maladies, les traitements et la prévention.
- **Les bases de la médecine pour non-médecins**, un ouvrage fondateur qui pose les jalons de sa démarche : donner des outils simples et précis à celles et ceux qui ne sont pas médecins, mais qui veulent comprendre et participer activement à leur santé.
- Une série complète consacrée aux maladies et aux troubles médicaux, allant des pathologies courantes aux affections rares :
  - *Les infections*, *Les maladies infantiles*, *Les maladies pulmonaires*, *Les maladies rares*, *Les troubles cardiaques*, *Les troubles neurologiques*, *Les maladies endocriniennes rares*, et bien d’autres.
- Des ouvrages engagés sur des enjeux sociaux et humains majeurs :
  - *La dépendance à la pornographie*, qui explore les mécanismes de l’addiction à l’ère numérique.
  - *L’aide médicale à mourir – Tirer la plug!*, qui traite avec courage et lucidité de l’un des débats les plus sensibles de notre époque.

    - *Les abus et violences conjugales et sexuelles*, qui donne une voix aux victimes et propose une réflexion sur la prévention et la justice.
    - *Les bouleversements du climat et de la nature* et *Les dérèglements irréversibles du climat et de la nature*, qui ouvrent la perspective au-delà de la médecine, vers l'avenir de l'humanité et de la planète.
- Des textes plus personnels et réflexifs :
    - *Le combat contre le cancer*, inspiré par les luttes silencieuses de tant de patients.
    - *Vivre avec une maladie invisible*, qui met en lumière les réalités trop souvent ignorées de millions de personnes.
    - *Manger peu, souvent et de qualité*, une réflexion sur la nutrition comme outil de santé globale.
    - *Vie artificielle*, qui interroge les mutations technologiques et leurs répercussions sur l'existence humaine.
- Enfin, des ouvrages originaux comme *La défaite électorale* ou *Les fausses croyances*, qui témoignent de son intérêt pour les dynamiques sociales, politiques et psychologiques qui façonnent notre monde.

Cette production impressionnante n'est pas seulement une accumulation de titres : elle constitue une démarche, un combat. Chaque livre est pensé comme un outil de compréhension, une main tendue vers celles et ceux qui cherchent à s'informer, à se comprendre eux-mêmes, ou à accompagner un proche.

À travers ces 50 publications, Michaël Bégin poursuit un même fil conducteur : transformer son vécu, ses recherches et ses questionnements en un héritage accessible à tous, afin que nul ne reste dans l'ombre de l'ignorance ou de la solitude.

1. ***185 citations***
2. ***Écrire 32 publications avec les IA en 7 jours***
3. ***La bible médicale 2024***
4. ***La bible médicale 2025***

5. *La défaite électorale*
6. *La dépendance à la pornographie*
7. *L'aide médicale à mourir – Tirer la plug!*
8. *Le combat contre le cancer*
9. *Le pouvoir des plantes*
10. **Le revenu universel inconditionnel et individuel**
11. *Les abus et violences conjugales et sexuelles*
12. *Les bouleversements du climat et de la nature*
13. *Les classes des médicaments*
14. *Les dérèglements irréversibles du climat et de la nature*
15. *Les examens médicaux expliqués*
16. *Les fausses croyances*
17. *Les infections*
18. *Les infections sexuellement transmissibles*
19. *Les maladies auto-inflammatoires*
20. *Les maladies cutanées*
21. *Les maladies des mains*
22. *Les maladies du pied*
23. *Les maladies du système immunitaire*
24. *Les maladies endocriniennes rares*
25. *Les maladies et troubles gastro-intestinaux*
26. *Les maladies infantiles*
27. *Les maladies liées au vieillissement*

28. *Les maladies métaboliques*
29. *Les maladies musculo-squelettiques et rhumatologiques*
30. *Les maladies neurodégénératives*
31. *Les maladies ORL et des yeux*
32. *Les maladies pulmonaires*
33. *Les maladies rares*
34. *Les maladies rénales et urinaires*
35. *Les troubles cardiaques*
36. *Les troubles de la nutrition*
37. *Les troubles digestifs fonctionnels*
38. *Les troubles du sommeil*
39. *Les troubles du système reproducteur*
40. *Les troubles hormonaux*
41. *Les troubles mentaux*
42. *Les troubles neurologiques*
43. *Manger peu, souvent et de qualité*
44. *Pathologies de la coagulation et des thromboses*
45. *Urgences médicales et premiers soins*
46. *Vaincre l'anxiété*
47. *Vie artificielle*
48. *Vivre avec une maladie invisible*
49. *Les bases de la médecine pour non-médecins*
50. *Je vire Windows et j'installe Linux*

Droit d’auteur

La conception et la réalisation de cet ouvrage ont été effectuées exclusivement à l’aide de logiciels libres, d’outils ouverts et de ressources accessibles à tous.

L’auteur a privilégié un environnement de travail éthique et transparent, respectueux des standards ouverts et de la liberté numérique.

Le texte a été rédigé avec **LibreOffice**, sur un système **Debian 12** – distribution GNU/Linux réputée pour sa stabilité et son engagement envers le logiciel libre. Les illustrations et éléments graphiques ont été créés et retouchés avec **Inkscape**, un logiciel libre de dessin vectoriel. La typographie principale utilisée est **Liberation Serif**, une police d’écriture libre et gratuite, choisie pour son confort de lecture et sa clarté.

Les images proviennent exclusivement de **Pexels**, une banque de photos et vidéos libres de droits, dont les contributeurs partagent leur travail afin qu’il soit utilisé librement dans des projets personnels ou commerciaux.

> « Tous droits de reproduction, d’adaptation et de traduction, intégrale ou partielle, réservés pour tous pays. L’auteur ou l’éditeur est seul propriétaire des droits et responsable du contenu de ce livre. »

Toute reproduction ou diffusion de cet ouvrage, en tout ou en partie, sous quelque forme ou par quelque moyen que ce soit – électronique, mécanique, photocopie, enregistrement ou autre – nécessite l’autorisation écrite préalable de l’auteur ou de l’éditeur, sauf dans le cadre des exceptions prévues par la loi. Les citations courtes sont autorisées à condition de mentionner clairement la source et le nom de l’auteur.

Cet ouvrage a été conçu avec le souci de respecter les droits d’autrui, tant sur le plan des contenus que des outils utilisés. Il incarne une volonté de produire un savoir accessible, tout en maintenant l’intégrité intellectuelle et légale de la création.

Je vire WINDOWS et J'INSTALLE LINUX

Michaël Bégin

Je vire Windows et j'installe Linux

Vous en avez assez des mises à jour imposées, des ralentissements et du sentiment d'être enfermé dans un système que vous ne contrôlez pas ? Il existe une alternative : Linux.

Dans ce cinquantième ouvrage, Michaël Bégin — écrivain autodidacte et défenseur du libre accès au savoir — vous accompagne pas à pas dans la transition d'un ordinateur sous Windows vers un environnement Linux. Avec pédagogie et simplicité, il démystifie l'univers des distributions (Ubuntu, Debian, Linux Mint, Kali, Tails, Alpine et bien d'autres), l'installation, la configuration et l'utilisation quotidienne.

Plus qu'un guide technique, Je vire Windows et j'installe Linux est aussi un manifeste pour l'autonomie numérique. Il montre comment reprendre la main sur son ordinateur, protéger sa vie privée et rejoindre une communauté mondiale de passionnés.

Que vous soyez débutant curieux, utilisateur frustré ou bidouilleur en quête de liberté, ce livre vous donnera les clés pour franchir le pas… et ne plus jamais regarder en arrière.